



มหาวิทยาลัย

หัวเฉียวเฉลิมพระเกียรติ
Huachiew Chalermprakiet University
หัวเฉียวมหาวิทยาลัย



- Freshy Guide
คู่มือนักศึกษา
ปีการศึกษา 2562

www.hcu.ac.th

FRESHY
GUIDE
2019



สารบัญ

	หน้า
ประวัติหลวงปู่ไต้ฮง	1
คณะกรรมการมูลนิธิพ่อเติบตั้ง	5
ประวัติมหาวิทยาลัย	7
รางวัลกาญจนาภิเษก	9
หนังสือพระราชทานชื่อมหาวิทยาลัย	11
คณะกรรมการสภามหาวิทยาลัยหัวเฉียวเฉลิมพระเกียรติ	15
คณะกรรมการบริหารของสภามหาวิทยาลัยหัวเฉียวเฉลิมพระเกียรติ	17
สารจากอธิการบดี	19
สารจากรองอธิการบดี	20
สัญลักษณ์คณะวิชา	23
คณะพยาบาลศาสตร์	25
คณะสังคมสงเคราะห์ศาสตร์และสวัสดิการสังคม	41
คณะศิลปศาสตร์	53
คณะบริหารธุรกิจ	61
คณะวิทยาศาสตร์และเทคโนโลยี	71
คณะเภสัชศาสตร์	91
คณะเทคนิคการแพทย์	103
คณะกายภาพบำบัด	113
คณะสาธารณสุขศาสตร์และสิ่งแวดล้อม	121

คณะกรรมการแพทย์แผนจีน	129
คณะนิติศาสตร์	135
คณะนิเทศศาสตร์	141
คณะภาษาและวัฒนธรรมจีน	149
บัณฑิตวิทยาลัย	157
การศึกษาในมหาวิทยาลัยหัวเฉียวเฉลิมพระเกียรติ	165
เรียนอย่างมีความสุข สนุกกับการทำกิจกรรม	187
ทักษะการจดเลคเชอร์	192
การเรียนในมหาวิทยาลัยกับเคล็ดลับวิชาทั้งเจ็ด	195
สำนักทะเบียนและประมวลผล	205
ศูนย์บรรณสารสนเทศ	208
กองคลัง	214
สำนักพัฒนานักศึกษา	216
ศูนย์วัฒนธรรม	234
สมาคมศิษย์เก่า	236
การบริการ	238
ข้อบังคับ และคำสั่งของมหาวิทยาลัยหัวเฉียวเฉลิมพระเกียรติ	241
คณะกรรมการปฐมนิเทศ ปีการศึกษา 2561	256
เพลงมหาวิทยาลัย	258
ตารางปฏิบัติงาน ประจำปีการศึกษา 2561	261
รูปภาพเครื่องแบบชุดพิธีการและเครื่องแบบชุดครู	281

ประวัติหลวงปู่ไต้ฮง



เมื่อปี พ.ศ. 1638 ประมาณ 900 ปีเศษ ล่วงมาแล้ว ในแผ่นดินจีน สมัยราชวงศ์ซ้อง มีปัญญาชนตระกูลลิ้ม คนหนึ่งสอบไล่ได้ปริญญา “จินสือ” ได้รับการแต่งตั้งให้เป็นนายอำเภอเซียวเฮง มณฑลจิกกั๋ง แต่รับราชการได้ไม่นานก็ละตำแหน่งออกอุปสมบทเป็นพระภิกษุสงฆ์ ในบวร พระพุทธศาสนามีฉายานามว่า “ไต้ฮงภิกษุ”

ชาวจีนขนานนามท่านว่า “ไต้ฮงโจวซือ” (พระอาจารย์ไต้ฮงหรือ หลวงพ่อไต้ฮง) ซึ่งต่อมา ภายหลังก็พากันขนานนามท่านว่า “ไต้ฮงกง” แปลเป็นไทยว่า “หลวงปู่ไต้ฮง” จนกระทั่งทุกวันนี้

ไต้ฮงภิกษุได้จาริกจากมณฑลฮกเกี้ยนไปจำพรรษาอยู่ ณ วัดเมียนอัน แคว้นแต้จิ๋ว ซึ่งเป็นวัดเก่าแก่ทรุดโทรมตั้งอยู่บนภูเขาปักซิว ในอำเภอเตี้ยเอี้ย โดยได้พยายามบูรณะปฏิสังขรณ์วัดและปฏิบัติศาสนกิจเผยแผ่พุทธธรรมพร้อมทั้งพยายามพัฒนาท้องถิ่นและสงเคราะห์ช่วยเหลือราษฎรให้มีความเป็นอยู่ดีขึ้น เป็นลำดับในทุกวิถีทางด้วยความวิริยะอุตสาหะตลอดเวลา ทำให้มีผู้เคารพนับถือ เลื่อมใสศรัทธาถวายตัวเป็นสานุศิษย์เป็นจำนวนมาก กิจกรรมการกุศลสงเคราะห์ ที่สำคัญยิ่งอย่างหนึ่งก็คือ ได้เกิดโรคระบาดขึ้น ผู้คนล้มตายดุจไฟไม่ร่วงเป็นจำนวนมาก หลวงปู่ไต้ฮง พร้อมด้วยสานุศิษย์และผู้มีจิตศรัทธาทั้งหลายได้ออกช่วยเหลือ บรรเทาทุกข์ โดยการเก็บศพผู้ยากไร้อนาถาไปฝัง แจกจ่ายยา พยาบาล รักษาโรค แก่ผู้เจ็บไข้ได้ป่วยจากภัยพิบัติครั้งนี้อย่างเต็มความสามารถ โดยไม่รังเกียจและไม่เห็นแก่เหนื่อยยากตลอดเวลา จนกระทั่งวิกฤตการณ์ผ่านพ้นไป ต่อมาท่านได้ เชิญชวนสานุศิษย์และผู้มีจิตศรัทธาทั้งหลายได้อุทิศกำลังกาย กำลังทรัพย์ ช่วยกัน

สร้างสะพานหิน ข้ามแม่น้ำมหาภัย “เหลียงเจียง” ในตำบลฮั่วเฟ็ง ซึ่งเป็นแม่น้ำที่มี กระแสน้ำไหลเชี่ยวกรากก่อนอันตราย สร้างความสูญเสียทั้งชีวิตและทรัพย์สินให้แก่ ราษฎรผู้สัญจรข้ามฟากไปมาอยู่เนืองนิจเป็นผลสำเร็จอย่างน่าอัศจรรย์ เพราะไม่เคย มีใครคาดคิดมาก่อนว่าจะสามารถสร้างสะพานนี้ได้ และในระหว่างการก่อสร้าง สะพานนั้นมีเสียงร่ำลือกันว่า น้ำในแม่น้ำเหลียงเจียงที่มีการขึ้นลงไหลเชี่ยวกรากทุกวัน ทั้งเช้าและเย็นก็หยุดขึ้นลงติดต่อกันถึง 7 วัน ทำให้การสร้างฐานรากส่วนสำคัญของ สะพานเป็นไปได้โดยสะดวก และสะพาน “ฮั่วเฟ็ง” นี้ยังมั่นคงถาวรยั่งยืน อยู่ตราบเท่าทุกวันนี้

การช่วยเหลือบรรเทาทุกข์แก่ผู้ยากไร้ ตลอดจนผู้เจ็บไข้ได้ป่วยและล้มตาย จากโรคระบาดและภัยพิบัติต่าง ๆ และการสร้างสะพาน “ฮั่วเฟ็ง” ของหลวงปู่ไต้ฮง เป็นที่ประจักษ์เลื่องลือสรรเสริญกระฉ่อนไปทั่วแผ่นดิน ชาวจีนต่างก็พากันให้ความ เคารพนับถืออย่างสูงและเทิดทูนยกย่องให้เป็นพระมหาเถระอริยสงฆ์ผู้ทรงคุณธรรม วิเศษยิ่งองค์หนึ่ง

ตั้งนั้นเมื่อหลวงปู่ไต้ฮงมรณภาพ ชาวบ้านชาวเมืองผู้มีความเคารพเลื่อมใส จึงได้พร้อมใจกันสร้างกุศลศาลาเป็นอนุสรณ์ประดิษฐานรูปจำลองของหลวงปู่ไต้ฮงไว้ เพื่อกราบไหว้บูชา ระลึกถึงเมตตาธรรม คุณงามความดีของท่าน และให้ชื่อกุศลศาลา อนุสรณ์นี้ว่า “ป้อเต็กตึ้ง” มีความหมายในภาษาไทยว่า “คุณานุสรณ์” นอกจากนี้แล้ว ผู้มีความเคารพเลื่อมใสได้พากันบำเพ็ญกุศลเพื่ออุทิศถวายแก่หลวงปู่ไต้ฮงด้วยการ บำเพ็ญสาธารณประโยชน์สงเคราะห์ ช่วยเหลือบรรเทาทุกข์แก่ผู้ยากไร้และประสบ ภัยพิบัติต่าง ๆ เจริญรอยตามกุศลเจตนาของหลวงปู่ไต้ฮง ซึ่งการกระทำดังกล่าว ยังผลให้เกิดความเจริญสันติสุขศิริมงคลนานาประการแก่ผู้บำเพ็ญปฏิบัติ จึงทำให้ มีการสร้างกุศลสถาน “ป้อเต็กตึ้ง” ขึ้นอย่างแพร่หลายไปทุกถิ่นที่และมากขึ้นตาม ลำดับ ซึ่งขณะนี้ในแผ่นดินจีนมีไม่น้อยกว่า 100 แห่ง ต่อมาชาวจีนโพ้นทะเลผู้เคารพ เลื่อมใสศรัทธาก็พากันจัดตั้งกุศลสถาน “ป้อเต็กตึ้ง” ขึ้นในประเทศไทยกล่าวคือ เมื่อปี พ.ศ. 2439 ประมาณ 100 ปีล่วงมาแล้ว ชาวจีนเตี้ยเอี้ยชื่อ “เบ็ญนเซียง” หรือ “เบ็ญน” ได้อัญเชิญรูปจำลองหลวงปู่ไต้ฮงมาจากตำบลฮั่วเฟ็ง อำเภอเตี้ยเอี้ย จังหวัด

แต่จิ๋ว มณฑลทกวางต้ง ประเทศจีน เพื่อสักการบูชา และประดิษฐานรูปจำลองของ หลวงปู่ไ่ว้ที่บ้านย่านวัดเลียบ ประชาชนผู้เลื่อมใสศรัทธาทราบข่าวก็พากันหลั่งไหล ไปสักการบูชามากขึ้นทุกวัน จนต้องย้ายไปประดิษฐานไว้ให้เป็นกุศลสถาน “ปอเต็กตึ๊ง” ถาวร ณ เลขที่ 414 ถนนพลับพลาไชย ซ่างวัดคณิกามผล กรุงเทพมหานคร

ปีพ.ศ. 2453 การสร้างอาคารปอเต็กตึ๊งได้สำเร็จลุล่วงไปด้วยดี เหนือทางเข้า ตัวตึกด้านหน้าได้สลักเป็นอักษรจีนว่า “ปอเต็กตึ๊ง” บนแผ่นศิลาขนาดใหญ่ส่วนด้านหลัง แผ่นศิลานี้ได้สลักเป็นอักษรจีนว่า “ฮุกกวงโพ้วเจี๋ย” มีความหมายว่า “แสงธรรม ส่องทั่วหล้า” ภายในตัวตึกได้ประดิษฐานรูปจำลองหลวงปู่ไ่ว้สักการบูชา และ ใช้สถานที่นี้เป็นสำนักงานดำเนินงานสาธารณกุศล เช่น เก็บศพไม่มีญาติ แจกยารักษาโรค ช่วยเหลือผู้ประสบภัย เป็นต้น โดยไม่จำกัดเชื้อชาติ ศาสนา และชั้นวรรณะ

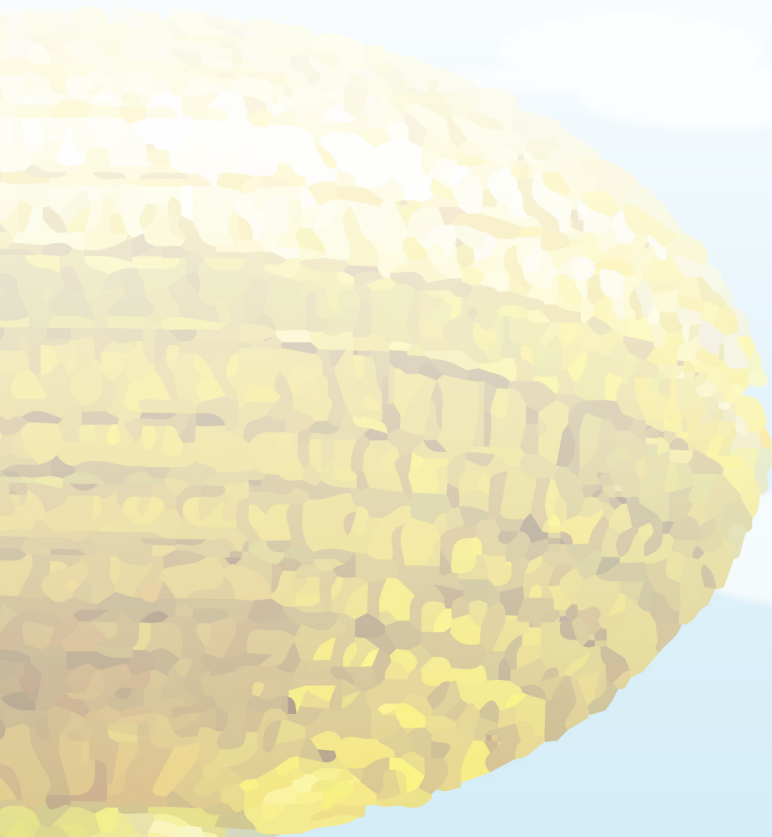



ดร.อุเทน เตชะไพบูลย์
ผู้ก่อตั้งมหาวิทยาลัย

คณะกรรมการมูลนิธิป่อเต็กตึ้ง



ดร.วิเชียร เตชะไพบูลย์
ประธานกรรมการ



นายกองชัย ซอโสติกุล
รองประธานกรรมการ คนที่ 1



นายสุทัศน์ เตชะวิบูลย์
รองประธานกรรมการ คนที่ 2



นายสุวัฒน์ อึ้งภาธร
กรรมการ



ศ.พิเศษ ดร.สม จาตุศรีพิทักษ์
กรรมการ



นายรนา เสนาวัฒนกุล
กรรมการ



นายอร่าม เอี่ยมสุรีย์
กรรมการ



นายสุรพงษ์ เตชะหรวุจิตร
กรรมการ



นายวิชุด ชินวงศ์วรกุล
กรรมการ



นายสุรพงษ์ เสรูรังกิติ
กรรมการ



นายสัก กอแสงเรือง
กรรมการตรวจสอบ



นางศิริกุล โอภาสวงศ์
กรรมการและற்றுญิก



นางจินดา บุญลาภทวีโชค
กรรมการและรองற்றுญิก



นายจากรัตน์ คุณัดานนท์
กรรมการและรองเลขาธิการ

ประวัติมหาวิทยาลัย

กำเนิดมหาวิทยาลัย

พ.ศ. 2533 เป็นวาระที่มูลนิธิป่อเต็กตึ๊งดำเนินการมาครบ 80 ปี และตรงกับวาระครบรอบทศวรรษของวิทยาลัยหัวเฉียว มูลนิธิซึ่งมีนโยบายแน่วแน่ที่จะส่งเสริมขยายขอบข่ายงานด้านการศึกษา เพื่อพัฒนาศักยภาพคนุชย์ในระดับอุดมศึกษา และเพื่อน้อมเกล้าฯน้อมกระหม่อมถวายเป็นพระราชกุศล และเฉลิมพระเกียรติ น้อมรำลึกถึงพระมหากรุณาธิคุณของพระบาทสมเด็จพระปรมินทรมหาภูมิพลอดุลยเดช มหิตลาธิเบศร รามาธิบดี จักรีนฤพดินทร สยามินทราธิราช บรมนาถบพิตร และสมเด็จพระนางเจ้าพระบรมราชินีนาถ มูลนิธิป่อเต็กตึ๊งจึงขอให้สถาบันบัณฑิตพัฒนบริหารศาสตร์ ศึกษาความเป็นไปได้ หากจะพัฒนาวิทยาลัยขึ้นเป็นมหาวิทยาลัย ผลการศึกษานำมาสู่การระดมทุนจากชาวไทยเชื้อสายจีนในการก่อสร้างมหาวิทยาลัย ดร.อุเทน เตชะไพบูลย์ เป็นผู้นำบริจาค 100 ล้านบาท และมีนักธุรกิจชาวไทยเชื้อสายจีนจำนวนมากร่วมกันบริจาคเป็นเงินกว่า 1,000 ล้านบาทในเวลาเพียงหนึ่งปีเศษ และได้รับอนุมัติจากทบวงมหาวิทยาลัย (สำนักงานคณะกรรมการการอุดมศึกษา ในปัจจุบัน) ให้จัดตั้งมหาวิทยาลัยได้ ณ อาคารเลขที่ 18/18 ถนนเทพรัตน กม.18 ตำบลบางโฉลง อำเภอบางพลี จังหวัดสมุทรปราการ บนพื้นที่ประมาณ 140 ไร่

ชื่อมหาวิทยาลัย

ชื่อมหาวิทยาลัยหัวเฉียวเฉลิมพระเกียรติ เป็นนามซึ่งรับพระราชทานจากพระบาทสมเด็จพระปรมินทรมหาภูมิพลอดุลยเดช มหิตลาธิเบศรรามาธิบดี จักรีนฤพดินทร สยามินทราธิราช บรมนาถบพิตร เมื่อวันที่ 11 พฤษภาคม 2535 ตามคำกราบบังคมทูลขอพระราชทานของประธานมูลนิธิป่อเต็กตึ๊ง ดร.อุเทน เตชะไพบูลย์

กำเนิดมหาวิทยาลัย

พ.ศ. 2533 เป็นวาระที่มูลนิธิป่อเต็กตึ๊งดำเนินการมาครบ 80 ปี และตรงกับวาระครบรอบทศวรรษของวิทยาลัยหัวเฉียว มูลนิธิซึ่งมีนโยบายแน่วแน่ที่จะส่งเสริมขยายขอบข่ายงานด้านการศึกษา เพื่อพัฒนาศักยภาพคนุชย์ในระดับอุดมศึกษา และเพื่อน้อมเกล้าน้อมกระหม่อมถวายเป็นพระราชกุศล และเฉลิมพระเกียรติ นับเป็นสิริมงคลแก่สถาบัน “หัวเฉียว” หมายถึงชาวจีนโพ้นทะเล ซึ่งคำนี้ตรงกับชื่อของหน่วยงานที่มูลนิธิป่อเต็กตึ๊งจัดตั้งขึ้น คือ โรงพยาบาลหัวเฉียว ซึ่งมหาวิทยาลัยที่ขอพระราชทาน จึงมีคำว่าหัวเฉียวอยู่ด้วยเพื่อจะทำให้สังคมทราบว่า มหาวิทยาลัยแห่งนี้เป็นหน่วยงานหนึ่งของมูลนิธิป่อเต็กตึ๊งที่สร้างขึ้นเพื่อสาธารณประโยชน์ เช่นเดียวกัน

พิธีเปิดมหาวิทยาลัย

วันที่ 24 มีนาคม 2537 พระบาทสมเด็จพระปรมินทรมหาภูมิพลอดุลยเดช มหิตลาธิเบศรรามาธิบดี จักรีนฤพดินทร สยามินทราธิราช บรมนาถบพิตร ทรงมีพระมหากรุณาธิคุณ โปรดเกล้าโปรดกระหม่อมเสด็จพระราชดำเนินยังมหาวิทยาลัยหัวเฉียวเฉลิมพระเกียรติ เพื่อทรงเป็นองค์ประธานในพิธีเปิดมหาวิทยาลัยหัวเฉียวเฉลิมพระเกียรติ ยังความปลาบปลื้มให้กับ มูลนิธิป่อเต็กตึ๊ง คณะผู้ก่อตั้ง ผู้บริหาร ตลอดจนคณาจารย์ เจ้าหน้าที่และนักศึกษาของมหาวิทยาลัยหัวเฉียวเฉลิมพระเกียรติ อย่างหาที่สุดมิได้ และนับว่าเป็นมหาวิทยาลัยเอกชนแห่งแรกและแห่งเดียวที่พระบาทสมเด็จพระเจ้าอยู่หัวพระราชทานชื่อ และเสด็จพระราชดำเนินมาทรงเปิดมหาวิทยาลัยหัวเฉียวเฉลิมพระเกียรติ และมีกระแสพระราชดำรัส “ขอให้ทำมหาวิทยาลัยแห่งนี้ให้ดี”

รางวัลกาญจนาภิเษก



ในวโรกาสเสด็จพระราชดำเนิน ทรงเปิด มหาวิทยาลัยหัวเฉียวเฉลิมพระเกียรติ เมื่อวันที่ 24 มีนาคม พ.ศ. 2537 พระบาทสมเด็จพระปรมินทรมหาภูมิพลอดุลยเดช มหิตลาธิเบศร รามาธิบดี จักรีนฤพดินทร สยามินทราธิราช บรมนาถบพิตร ทรงพระกรุณาโปรดเกล้าฯ พระราชทานทุนการศึกษา จำนวน 5 ล้านบาท

มหาวิทยาลัยได้นำทุนดังกล่าวจัดตั้งเป็นกองทุน และนำดอกผลจากกองทุนมาเป็นรางวัลแก่นักศึกษาที่มีผลการเรียนดี มีความประพฤติดีจนเป็นที่ประจักษ์ เข้าร่วมกิจกรรมต่าง ๆ ของมหาวิทยาลัย ด้วยความตั้งใจ จริงใจ เสียสละอย่างแท้จริง และมีกิจกรรมเพื่อส่วนรวมอย่างตั้งใจ สม่ำเสมอ

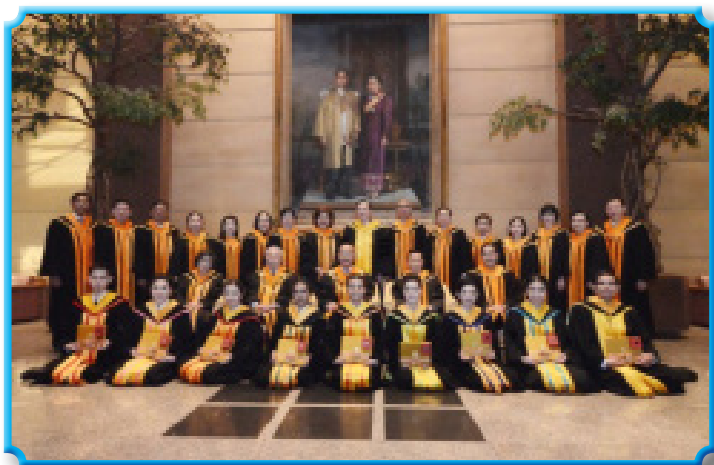

บัณฑิตปีการศึกษา 2560 ที่ได้รับรางวัลกาญจนาภิเษก



สมเด็จพระเทพรัตนราชสุดาฯ สยามบรมราชกุมารี ทรงพระกรุณาโปรดเกล้าโปรดกระหม่อมเสด็จเยี่ยมมหาวิทยาลัยหัวเฉียวเฉลิมพระเกียรติ เมื่อวันที่ 11 พฤศจิกายน 2537



สมเด็จพระเทพรัตนราชสุดาฯ สยามบรมราชกุมารี ทรงพระกรุณาโปรดเกล้าโปรดกระหม่อมให้คณะกรรมการสภามหาวิทยาลัย และผู้บริหารมหาวิทยาลัยหัวเฉียวเฉลิมพระเกียรติเข้าเฝ้าเพื่อทูลเกล้าทูลกระหม่อมถวายปริญญาศิลปศาสตรดุษฎีบัณฑิตกิตติมศักดิ์ สาขาวิชาภาษาจีน ณ อาคารชัยพัฒนา เมื่อวันที่ 4 ธันวาคม 2544

ที่ รล ๐๐๐๓/๗๐/๖

สำนักพระราชเลขาธิการ
พระบรมมหาราชวัง กทม. 10200

// พฤษภาคม 2535

เรื่อง ทรงพระกรุณาโปรดเกล้า ฯ พระราชทานชื่อมหาวิทยาลัย

เรียน ประธานคณะกรรมการมูลนิธิป่อเต็กตึ๊ง

อ้างถึง หนังสือที่ ป.239/2534 ลงวันที่ 21 สิงหาคม 2534

ตามที่ท่านขอให้หน้าความกราบบังคมทูลพระกรุณา ขอพระราชทานชื่อมหาวิทยาลัย ซึ่งได้จัดตั้งขึ้นในเขตอำเภอบางพลี จังหวัดสมุทรปราการ โดยขอพระมหากรุณาให้มีคำว่า "หัวเฉียว" อยู่ด้วย ตามเหตุผลที่แจ้งไป นั้น

ได้นำความกราบบังคมทูลพระกรุณาทราบฝ่าละอองธุลีพระบาทแล้ว ทรงพระกรุณาโปรดเกล้า ฯ พระราชทานชื่อมหาวิทยาลัยดังกล่าว ว่า "มหาวิทยาลัยหัวเฉียวเฉลิมพระเกียรติ"

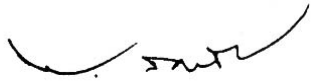

(หม่อมหลวงทวีสันต์ ลทาวลิย์)
ราชเลขาธิการ

กองการในพระองค์

โทร.2255833 - 43 ต่อ 311

โทรสาร.2243259



พระบาทสมเด็จพระปรมินทรมหาภูมิพลอดุลยเดช มหิตลาธิเบศร รามาธิบดี
จักรีนฤเบดินทร สยามินทราธิราช บรมนาถบพิตร
เสด็จพระราชดำเนินทรงปลูกต้นไม้เพื่อเป็นที่ระลึกในพิธีเฉลิมพระเกียรติ
และสถาปนามหาวิทยาลัยหัวเฉียวเฉลิมพระเกียรติ เมื่อวันที่ 24 มีนาคม 2537



สมเด็จพระเจ้าพี่นางเธอ เจ้าฟ้ากัลยาณิวัฒนา กรมหลวงนราธิวาสราชนครินทร์
ทรงประทานพระโอวาทให้คณะกรรมการสภามหาวิทยาลัยและผู้บริหาร
มหาวิทยาลัยหัวเฉียวเฉลิมพระเกียรติ เฝ้าทูลเกล้าทูลกระหม่อมถวาย
ปริญญาสังคมสงเคราะห์ศาสตร์ดุขฎิบัณฑิตกิตติมศักดิ์ ณ พระตำหนักเลอดิส
เมื่อวันที่ 22 พฤษภาคม 2546



ทูลกระหม่อมหญิงอุบลรัตนราชกัญญา สิริวัฒนาพรรณวดี ประธานวโรกาส
เสด็จเยี่ยมสมาชิก TO BE NUMBER ONE ณ มหาวิทยาลัยหัวเฉียวเฉลิมพระเกียรติ
จังหวัดสมุทรปราการ เมื่อวันที่ 16 ธันวาคม 2547

คณะกรรมการสภามหาวิทยาลัยหัวเฉียวเฉลิมพระเกียรติ



ดร.วีเชียร เตชะไพบูลย์
นายกิตติมศักดิ์สภามหาวิทยาลัย



ศ.ดร.เกษม สุวรรณกุล
นายกสภามหาวิทยาลัย



ผศ.อำพน นະมาตร์
ที่ปรึกษาคณะกรรมการสภามหาวิทยาลัย



นายกอบชัย ซอโสติฎกุล
อุปนายกสภามหาวิทยาลัย



ศ.ดร.ศุภชัย ยาวะประภาช
กรรมการ



ศ.พิเศษ ดร.สม จาตุศรีพิทักษ์
กรรมการ



รศ.ประพันธ์พงศ์ เวชชาชีวะ
กรรมการ

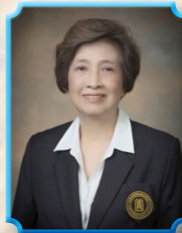

รศ.ดร.จันทรา ชัยพานิช
กรรมการ



ดร.สุชุม นวพันธ์
กรรมการ

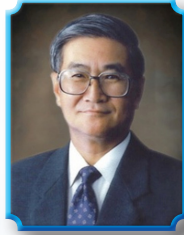

นายกำสิน เสเรฐภักดี
กรรมการ



นายศักดิ์ กอแสงเรือง
กรรมการ



นายปรเทพ ซอโสติกุล
กรรมการ



นายอรุณ เอี่ยมสุรีย์
กรรมการ



นายสุรพงษ์ เตชะทรวิจิตร
กรรมการ



ศ.พิเศษ ดร.ภาวิศ ทองโรจน์
กรรมการ



รศ.เกสสิขรหญิงอารีรัตน์ ลออปักษา
กรรมการ



รศ.ดร.พีระพันธ์ โสพักสติกุลย์
กรรมการ



รศ.ดร.ประจักษ์ พุ่มวิเศษ
กรรมการ



รศ.ดร.อุไรพรรณ เจนวนาณิชยานนท์
กรรมการ



นางเนาวรัตน์ พลอยทรัพย์
เลขานุการ

คณะกรรมการบริหารสภามหาวิทยาลัยหัวเฉียวเฉลิมพระเกียรติ



ศ.ดร.เกษม สุวรรณกุล
ประธานกรรมการ



นาย kobchai ซอโสติกุล
ที่ปรึกษา



ดร.วิเชียร เตชะไพบูลย์
รองประธานกรรมการ



ศ.พิเศษ ดร.สม จาตุศรีพิทักษ์
กรรมการ



ศ.ดร.ศุภชัย ยาวะประภา
กรรมการ



รศ.ประพันธ์พงศ์ เวชชาชีวะ
กรรมการ



ผศ.ดร.สารสิน วีระผล
กรรมการ



รศ.ธิติพันธุ์ เชื้อบุญชัย
กรรมการ



ศ.ดร.แก้ว วงศ์บุญสิน
กรรมการ



อ.ประพทธี ศุภรัตน์เมธี
กรรมการ



รศ.ดร.ประจักษ์ พุ่มวิเศษ
กรรมการและเลขานุการ



นางเนาวรัตน์ พลอยทรัพย์
กรรมการและผู้ช่วยเลขานุการ

รองศาสตราจารย์ ดร.อุไรพรรณ เจนวาณิชยานนท์
อธิการบดีมหาวิทยาลัยหัวเฉียวเฉลิมพระเกียรติ

สารจากอธิการบดี



ในนามผู้บริหาร คณาจารย์ และเจ้าหน้าที่ของมหาวิทยาลัยหัวเฉียวเฉลิมพระเกียรติ ขอต้อนรับนักศึกษาใหม่ทุกคนเข้าสู่รั้วร่วมโพธิ์ทองแห่งนี้ ซึ่งเป็นมหาวิทยาลัยที่ก่อตั้งด้วยความน้อมระลึกของชาวไทย เชื้อสายจีนที่สำนึกในพระมหากรุณาธิคุณของ พระบาทสมเด็จพระปรมินทรมหาภูมิพลอดุลยเดช มหิตลาธิเบศรรามาธิบดี จักรีนฤพดินทร สยามินทราธิราช บรมนาถบพิตร และขอตอบแทนบุญคุณของผืนแผ่นดินไทยโดยการรวมพลังความสามัคคีร่วมกัน บริจาคทุนสร้างมหาวิทยาลัย เพื่อเปิดโอกาสให้เด็กไทยได้มีโอกาสศึกษาเล่าเรียนมากขึ้น เพราะการศึกษา คือรากฐานของการพัฒนาสังคมและประเทศ

มหาวิทยาลัยหัวเฉียวเฉลิมพระเกียรติ เป็นมหาวิทยาลัยที่กำเนิดมาจากการเป็นผู้ให้ เราจึง ขอสืบทอดเจตนารมณ์ของผู้ก่อตั้งในการหล่อหลอมบัณฑิตของเราให้เป็นคนดี และเป็นผู้เชี่ยวชาญในวิชาการต่าง ๆ โดยยึดหลักคุณธรรม 6 ประการ ซึ่งเป็นคุณธรรมที่จะทำให้ทุกคนประสบความสำเร็จที่ยั่งยืน ได้แก่ **ขยัน อดทน ประหยัด เมตตา ซื่อสัตย์ กตัญญู** คุณธรรมทั้ง 6 ประการนี้จะทำให้นักศึกษาประสบความสำเร็จทั้งการเรียน การทำงานและมีความเจริญก้าวหน้า นอกจากนี้มหาวิทยาลัยได้น้อมนำหลักปรัชญาเศรษฐกิจพอเพียง มาใช้ในการบริหารจัดการและจัดการศึกษาภายในมหาวิทยาลัย และขอให้นักศึกษาใหม่ ได้ยึดหลักปรัชญาเศรษฐกิจพอเพียง ในการดำรงชีวิตในรั้วของมหาวิทยาลัยแห่งนี้

อาจารย์หวังเป็นอย่างยิ่งว่านักศึกษาใหม่ทุกคนจะปฏิบัติตนโดยยึดตามกระแสพระราชดำรัส "ขอให้ทำมหาวิทยาลัยแห่งนี้ให้ดี" เป็นหลักในการดำรงตนและช่วยกันสืบสานเจตนารมณ์ของมหาวิทยาลัย ด้วยการเป็นคนดี "เรียนรู้เพื่อรับใช้สังคม" ตลอดไป

Uraiporn Jenwanichyanont

(รองศาสตราจารย์ ดร.อุไรพรรณ เจนวาณิชยานนท์)
อธิการบดี

คำกล่าวต้อนรับจากรองอธิการบดี



ขอแสดงความยินดีและขอต้อนรับนักศึกษาใหม่ทุกคนเข้าสู่รั้วร่มโพธิ์ทอง “หัวเฉียวเฉลิมพระเกียรติ” ขอให้นักศึกษาใหม่ทุกคนใช้ชีวิตในรั้วมหาวิทยาลัยแห่งนี้ เปรียบเสมือนตั้งเป็นบ้านแห่งที่สองของนักศึกษาอย่างมีความสุข ขอให้นักศึกษาใหม่ทุกคนจงมีความมุ่งมั่น ตั้งใจ ขยันและอดทนในการทำหน้าที่ของตนเองให้ดีที่สุดด้วยการแสวงหาความรู้ทั้งจากในหลักสูตรและกิจกรรมเสริมหลักสูตร อีกทั้งดำเนินชีวิตด้วยความซื่อสัตย์ ประหยัดและพอเพียง นำความรู้ ประสบการณ์ที่ได้รับไปพัฒนาสังคมและประเทศชาติให้เจริญก้าวหน้า สมดังปณิธาน “เรียนรู้เพื่อรับใช้สังคม”

อ.จันทราจันทรวิชิต

รองศาสตราจารย์อียสา จันทรวิชิต
รองอธิการบดี

คำกล่าวต้อนรับจากรองอธิการบดี



ยินดีต้อนรับนักศึกษาใหม่ทุกท่าน ขอให้นักศึกษาตั้งใจเรียนรู้วิชาการ เพื่อเป็นผู้ที่มีความรู้ มีปัญญา เรียนรู้ทักษะการใช้ชีวิตในมหาวิทยาลัย เป็นผู้ที่ดำรงตน อยู่ในคุณธรรม 6 ประการ “ขยัน อดทน ประหยัด เมตตา ซื่อสัตย์ กตัญญู” เพื่อประโยชน์แก่ตนเองในกายภาคหน้าและเพื่อประโยชน์ต่อสังคม สมดังปณิธานที่ว่า “เรียนรู้เพื่อรับใช้สังคม”

A handwritten signature in black ink, appearing to read 'ศิริวรรณ' followed by a flourish.

ดร.ศิริวรรณ ตันตระวาณิชย์

รองอธิการบดี

คำกล่าวต้อนรับจากรองอธิการบดี



ขอต้อนรับนักศึกษาใหม่ของมหาวิทยาลัยหัวเฉียวเฉลิมพระเกียรติ ด้วยความยินดียิ่ง

สังคมไทยและสังคมโลกทุกวันนี้ เป็นสังคมที่เต็มไปด้วยข้อมูลข่าวสารและการแข่งขัน การเปลี่ยนแปลงที่รวดเร็วในหลากหลายมิติ ผู้ที่เข้าใจในความเปลี่ยนแปลงและพัฒนาศักยภาพตนเองอยู่เสมอ จึงจะสามารถปรับตัวให้ดำรงตนอยู่ในสังคมได้

ช่วงเวลานี้ของนักศึกษาใหม่ คือช่วงเวลาแห่งการพัฒนาศักยภาพของตนเอง ให้มีสมรรถนะเพียงพอในการออกไปเผชิญกับสังคมการทำงาน เพื่อสร้างครอบครัว สร้างอนาคต จงใช้ชีวิตอย่างรู้คุณค่า หนักเอาเบาสู้อย่างรู้วิชาชีพ ภาษาและเทคโนโลยี ควบคู่กับการฝึกฝนตนเองให้เป็นคนดี มีความรับผิดชอบต่อครอบครัวและสังคม เหล่านี้ล้วนนำทางให้นักศึกษาทุกคนมุ่งสู่ความสุข ความเจริญ

ผมขออวยพรให้นักศึกษาใหม่ทุกคนประสบความสำเร็จในการเรียนตั้งที่มุ่งหวัง ขอเป็นกำลังใจให้กับนักศึกษาใหม่ทุกคนครับ

26. Inthorn

(อาจารย์ฉลอง แขวงอินทร์)

รองอธิการบดี

มหาวิทยาลัยหัวเฉียวเฉลิมพระเกียรติ

ประกอบด้วยคณะวิชา 14 คณะวิชา



คณะพยาบาลศาสตร์

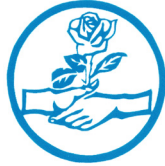

คณะสังคมสงเคราะห์ศาสตร์
และสวัสดิการสังคม



คณะศิลปศาสตร์



คณะบริหารธุรกิจ

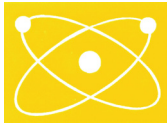

คณะวิทยาศาสตร์
และเทคโนโลยี



คณะเภสัชศาสตร์



คณะเทคนิคการแพทย์



คณะกายภาพบำบัด



คณะสาธารณสุขศาสตร์
และสิ่งแวดล้อม



คณะการแพทย์แผนจีน



คณะนิติศาสตร์



คณะนิเทศศาสตร์



คณะภาษา
และวัฒนธรรมจีน



บัณฑิตวิทยาลัย



เรียนรู้เพื่อรับใช้สังคม

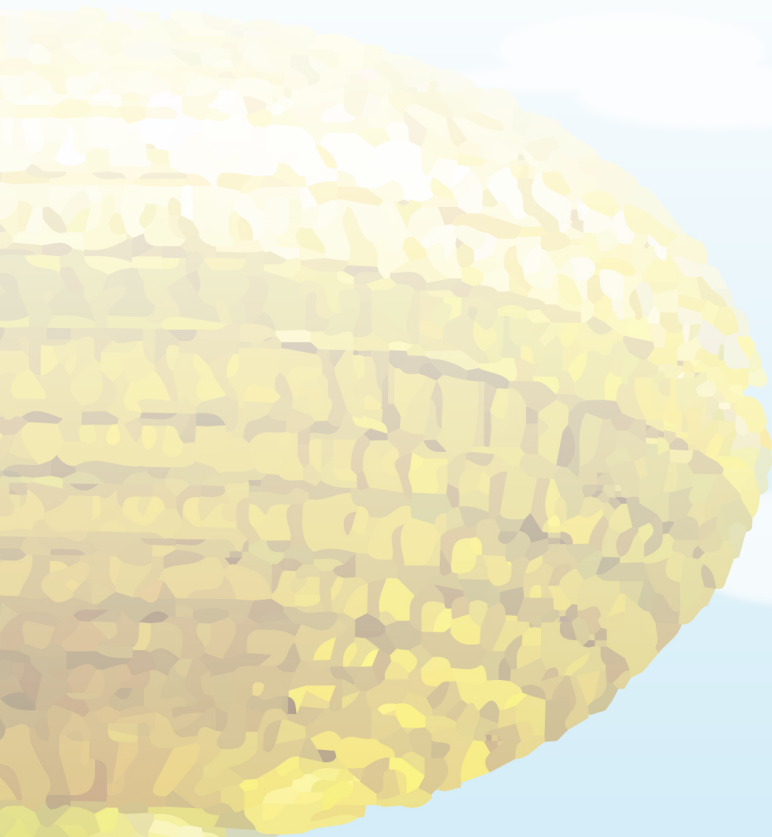



คณะพยาบาลศาสตร์ FACULTY OF NURSING



Freshy Guide



คณะพยาบาลศาสตร์

FACULTY OF NURSING

สีประจำคณะ : สีชมพูเหลือง Apricot

ดอกไม้ประจำคณะ : ดอกแก้ว

ที่ทำการ : อาคาร 4 ชั้น 2

โทรศัพท์ : 0-2312-6300 ต่อ 1231 1232

E-MAIL : SECRETARY.NURSE@GMAIL.COM



พยาบาล (NURSES) เป็นวิชาชีพที่มีความสำคัญและจำเป็นอย่างยิ่งสำหรับสังคมทุกระดับ การศึกษาพยาบาล (NURSING EDUCATION) เป็นการศึกษา ที่บูรณาการศาสตร์ทางการพยาบาล การแพทย์และการสาธารณสุข สังคมศาสตร์และมนุษยศาสตร์ เพื่อให้ผู้เรียนวิชาชีพการพยาบาล (NURSING STUDENTS) เกิดความรู้ ทักษะ ประสบการณ์ วิจารณ์ญาณและคุณธรรมในการให้การดูแลสุขภาพของประชาชนที่ประกอบด้วย การสร้างเสริมสุขภาพ การป้องกันโรค การรักษาพยาบาลและ การฟื้นฟูสภาพ อย่างมีคุณธรรมสูงสุด

การที่บุคคลมีความตั้งใจและสามารถผ่านการคัดเลือกเข้ามารับการศึกษานในวิชาชีพการพยาบาล นับได้ว่าเป็นผู้มีจิตใจอ่อนโยน เอื้ออาทร เมตตาและเอาใจใส่ต่อการพัฒนาสุขภาพให้เพื่อนมนุษย์เป็นทุนเดิมอยู่แล้ว จึงควรได้รับการยกย่อง และเมื่อจบการศึกษานบุคคลเหล่านี้จะหล่อหลอมจิตใจเข้ากับความรู้ ทักษะและประสบการณ์ที่ได้รับจากครูอาจารย์

ในนามของคณะพยาบาลศาสตร์ มหาวิทยาลัยหัวเฉียวเฉลิมพระเกียรติ ขอแสดงความยินดีและภาคภูมิใจกับทุกคนที่ได้ก้าวเข้ามาศึกษาในรั้วดอกแก้วแห่งนี้ ขออวยพรให้ประสบความสำเร็จ ตามมุ่งปรารถนา มีสุขภาพดี มีปัญญาและมีความสุข

(รองศาสตราจารย์ ดร.จริยาวัตร คมพัยค์ม)

คณบดีคณะพยาบาลศาสตร์

บุคลากร	โทรศัพท์	E-mail
คณบดี		
รศ.ดร.จริยาวัตร คมพัยค์ม์	1233	JKOMPAYAK@GMAIL.COM
รองคณบดี		
ผศ.ดร.กมลทิพย์ ขลังธรรมเนียม	1238	KKAMONTIP1@GMAIL.COM
อ.ดร.รัชดา พ่วงประสงค์	1236	AOD_MS9035@YAHOO.COM
อ.พัชรี รัศมีแจ่ม	1238	PUMHCU@GMAIL.COM
กลุ่มวิชาการพยาบาลผู้ใหญ่ และผู้สูงอายุ		
รศ.อรพินท์ สีขาว	1234	SIKAOW@YAHOO.COM
อ.ฉวีวรรณ ตั่งอมตะกุล	1234	CHAVEZZZ@HOTMAIL.COM
อ.พรทิพย์ ลิ้มธีระยศ	1234	TOMB2S@HOTMAIL.COM
อ.สุภาภรณ์ คงพรหม	1234	MAE5337307@HOTMAIL.CO.TH
อ.รัชนี ผิวผ่อง	1234	RATCHYKOOKAI@GMAIL.COM
อ.นภรรสสร กุรมาภิรักษ์	1234	NURSE_NHUNI@HOTMAIL.COM
อ.ดร.ปริศนา อัครธนพล	1234	PRISANAATP@GMAIL.COM
อ.ดร.ปทุมทิพย์ อุดลวัฒน์ศิริ	1237	PADUNWATANASIRI@GMAIL.COM
อ.อิสริย์ เหลืองวิลัย	1237	SAARDSAG66@HOTMAIL.COM
อ.สุพร พริงเพริศ	1237	PRINGPURD@YAHOO.COM
อ.ชัชฎาพร พุทธเสน	1237	NABEEBEE_LOVE@HOTMAIL.COM
อ.สิทธิศักดิ์ เครือพิมาย	1237	SITTISUK01@HOTMAIL.COM
อ.ฉันททิพย์ พลอยสุวรรณ	1237	CHUNTHIP_NING@HOTMAIL.COM
อ.กนกอร พิเดช	1237	NOON_LOVELY@WINDOWSLIVE.COM
อ.ศิริวรรณ ตรงค์เรือง	1237	HAPPYWAN31@GMAIL.COM
อ.สุพจน์ ดีไทย	1237	SUPOTDEETHAI88@GMAIL.COM
อ.สุวรรณี มงคลรุ่งเรือง	1238	HONGMON66@HOTMAIL.COM
อ.ชิดชนก สิทธารถศักดิ์	1238	DIRECTOR.SDO@GMAIL.COM
อ.ดร.วิญญูทัณญ บัญหัน	1238	WINN.MU.CU.SWU@HOTMAIL.COM
อ.ดร.นพนัฐ จำปาเทศ	1238	NOPHC@YAHOO.COM

บุคลากร

โทรศัพท์

E-mail

กลุ่มวิชาการพยาบาลแม่และเด็ก

อ.สุดารัตน์ ลิ้มเสน	1234	sudarat_noiy@hotmail.com
อ.พัฒนา วันพั่น	1236	pattana51@hotmail.com
อ.ดร.กมลทิพย์ ชลังธรรมเนียม	1236	kkamontip1@ gmail.com
ผศ.ดร.กนกพร นทีชนสมบัติ	1236	nkanokporn@hotmail.com
อ.อารีย์ มั่งเกียรติสกุล	1236	kung1579@hotmail.com
อ.บัวแก้ว ใจดีเจริญ	1236	Buakaewchai@yahoo.com
อ.กนิษฐา แก้วดู	1236	kanitta_numwan@hotmail.com
อ.พ.ต.ต.ปิยรัตน์ สมันตรัฐ	1236	piyarat.samantarath@gmail.com
อ.ดร.รัชดา พ่วงประสงค์	1236	aod_ms9035@yahoo.com
อ.สุวารี โพธิ์ศรี	1236	hippocampus_reely@hotmail.com
อ.อรอนงค์ บัวลา	1236	ลาศึกษาต่อ
อ.ชนกพร ศิลธรรมกิจ	1236	ลาศึกษาต่อ

กลุ่มวิชาการพยาบาลอนามัยชุมชนและจิตเวช

ผศ.ชนิกา เจริญจิตต์กุล	1235	chanika1917@hotmail.com
อ.ดร.ชฎาภา ประเสริฐทรง	1235	dr.chadapa@yahoo.com
อ.อัจฉรา เดชขุน	1235	adchara55@hotmail.com
ผศ.ดร.ทวิศักดิ์ กสิผล	1235	taweesukk@gmail.com
อ.กัญญา สุวรรณศิริพันธ์	1235	kanya.su@hcu.ac.th
อ.อังสนา เบญจมินทร์	1235	angzumae@gmail.com
อ.ทวิวรรณ บุปผาภา	1235	taweewanb@gmail.com
อ.พ.ต. อุบลพรรณ ธีระศิลป์	1235	theerasilp1@gmail.com
รศ.ดร.จริยาวัตร คมพัยค์ม์	1238	jkompayak@gmail.com
อ.พัชรี รัศมีแจ่ม	1238	pumhcu@gmail.com
อ.เจตจรรยา บุญญกุล	1238	jatjunya_r@hotmail.com
อ.จุฬาวรรณ จิตดอน	1238	plebaba@windowslive.com
อ.จริยา ทรัพย์เรือง	1238	ลาศึกษาต่อ

บุคลากร	โทรศัพท์	E-mail
อาจารย์ที่ปรึกษานักศึกษาปีที่ 1 (รหัส 62)		
คณาจารย์กลุ่มวิชาการพยาบาล แม่และเด็ก	1236	
อาจารย์กรรมการวินัยนักศึกษาประจำคณะ		
อ.พัชรี รัศมีแจ่ม	1238	PUMHCU@GMAIL.COM
อาจารย์ที่ปรึกษากิจกรรมนักศึกษา		
อ.พัชรี รัศมีแจ่ม	1238	PUMHCU@GMAIL.COM
เลขานุการคณะ		
นางสาวปัญจพรดิษฐ์ คงคานนท์	1231	PUNJAPORNDIST@GMAIL.COM
เจ้าหน้าที่บริหารงานธุรการ		
นางสาวณัฐนรี มลิซ้อน	1231	NATNAREE.M@GMAIL.COM
นางสาวศิริวรรณ ศรีเจริญ	1231	OUYOUY2569@GMAIL.COM
เจ้าหน้าที่ประจำห้องปฏิบัติการพยาบาล		
นางสุพรรณ บุรณศิริ	1239	SUPHAN_BURANASIRI@HOTMAIL.COM

เกร็ดเล็กเกร็ดน้อยเกี่ยวกับคณะ เรื่องเล่าในรั้วดอกแก้ว

: ความภาคภูมิใจ ความรู้สึกเป็นเจ้าของ ความรักและความผูกพัน

อาจารย์ ดร.ชฎาภา ประเสริฐทรง

ข้าพเจ้าก้าวเข้าสู่รั้วดอกแก้ว ตั้งอยู่บนนบารุงเมือง กรุงเทพมหานคร ในปีพ.ศ. 2528 เป็นดอกแก้วรุ่นที่ 4 ของ “วิทยาลัยหัวเฉียว” ในขณะนั้นมีคณะเดียวคือพยาบาลศาสตร์ ก้าวแรกที่ข้าพเจ้าเข้ามาสู่รั้วดอกแก้ว ข้าพเจ้าได้รับการต้อนรับอย่างอบอุ่นจากรุ่นพี่ ปี 2 ปี 3 ปี 4 คณาจารย์และเจ้าหน้าที่ ตอนนั้นข้าพเจ้าประทับใจเครื่องแบบของคณาจารย์และเจ้าหน้าที่เป็นอย่างมาก เพราะเป็นเสื้อแขนยาวสีขาว ใส่ชายเสื้อเข้าไปในกระโปรงสีฟ้า มองดูคล้ายครูโรงเรียนอนุบาล ชีวิตในตอนนั้นของข้าพเจ้าอยู่บนอาคารสูง 9 ชั้น ชั้น 1 เป็นห้องทำงานของผู้อำนวยการ ห้องพักอาจารย์ และห้องทำงานของเจ้าหน้าที่ ชั้น 2 และชั้น 3 เป็นห้องเรียน ส่วนชั้น 4 ถึงชั้น 8 เป็นหอพัก โดยให้อาจารย์พักอยู่ชั้น 4 และ 5 ส่วนนักศึกษาพักอยู่ชั้น 6 ชั้น 7 และชั้น 8 ส่วนชั้น 9 เป็นคาเฟ่ ตอนเช้าลงมาเรียน ตอนเย็นขึ้นไปนอนบนหอพัก

วิทยาลัยหัวเฉียวมีคำขวัญของสถาบันว่า “คุณธรรม ค้ำจุนวิชาชีพ” เมื่อข้าพเจ้าเข้ามาเป็นนักศึกษาได้ประมาณ 1 อาทิตย์ ได้รับเชิญจากคุณอุเทน เตชะไพบูลย์ ให้เข้าพบที่สำนักงานใหญ่ ธนาคารศรีนคร (ปัจจุบันเปลี่ยนกิจการเป็นธนาคารธนชาติ) ซึ่งอยู่ไม่ไกลจากวิทยาลัยหัวเฉียวมากนัก คุณอุเทน เตชะไพบูลย์ ท่านเป็นกรรมการผู้จัดการใหญ่ของธนาคาร เป็นผู้ก่อตั้งและเป็นประธานกรรมการมูลนิธิป่อเต็กตึ๊ง ข้าพเจ้ารู้สึกตื่นเต้นที่ผู้ใหญ่อย่างท่านเชิญให้พวกเราเข้าพบ ท่านต้อนรับพวกเราเปรียบเสมือนแขก VIP เลี้ยงน้ำชาและอาหารว่างกับพวกเรา ท่านพูดคุยเล่าถึงความเป็นมาของมูลนิธิป่อเต็กตึ๊งที่มีปณิธานในการบำเพ็ญทาน ในช่วงของการสนทนาคุณอุเทน บอกกับข้าพเจ้าและเพื่อนๆ ว่า คุณธรรมที่สำคัญที่สุดของคนจีน คือ ความกตัญญู คุณอุเทนเล่าว่า ท่านมีความสุขบนผืนแผ่นดินนี้ ฉะนั้นท่านต้องตอบแทนคุณแผ่นดิน และขอให้นักศึกษาทุกคนระลึกถึงคุณธรรมข้อนี้ เพราะจะทำให้ชีวิตของพวกเราเจริญรุ่งเรือง ข้าพเจ้ารู้สึกประทับใจเป็นอย่างมากเพราะประวัติของคุณอุเทน เตชะไพบูลย์ ที่ข้าพเจ้าทราบมาท่านเป็นลูกชาวจีนที่เกิดในประเทศไทยแต่ไปเรียนหนังสือในประเทศจีน จึงพูดภาษาไทยยังไม่ชัดเจนเท่าคนไทยคนอื่น ๆ เลย แต่ท่านพูดได้เต็มปากว่าจะตอบแทนคุณของแผ่นดินไทย

ต่อมาปี พ.ศ.2532 ผู้บริหารวิทยาลัยหัวเฉียว เริ่มมองว่าในรั้วดอกแก้วแห่งนี้คับแคบเกินไป มีความต้องการให้บ้านหลังนี้ใหญ่ขึ้น มีชนิดของดอกไม้มากขึ้น จึงได้รวบรวมกำลังทรัพย์จากคหบดีคนไทยเชื้อสายจีน โดยมี คุณอุเทน เตชะไพบูลย์ เป็นผู้ริเริ่มโครงการสร้าง

มหาวิทยาลัยหัวเฉียวเฉลิมพระเกียรติ บนถนนบางนา-ตราด ข้าพเจ้าในฐานะศิษย์เก่า ซึ่งต่อมาได้ทำงานเป็นอาจารย์เป็นดอกแก้วดอกหนึ่งของบ้านหลังใหญ่หลังนี้ ข้าพเจ้ารู้สึกภาคภูมิใจ รู้สึกเป็นเจ้าของ รู้สึกรักและผูกพันมหาวิทยาลัยแห่งนี้อย่างมาก ด้วยเหตุผล 3 ประการ คือ ประการที่หนึ่งเป็นความภาคภูมิใจอย่างหาที่สุดมิได้ เพราะมหาวิทยาลัยแห่งนี้เป็นมหาวิทยาลัยเอกชนแห่งเดียวที่พระบาทสมเด็จพระเจ้าอยู่หัวภูมิพลอดุลยเดช ทรงเสด็จเปิดมหาวิทยาลัย ด้วยพระองค์เอง เมื่อวันที่ 24 มีนาคม 2537 และได้รับพระมหากษัตริย์คุณโปรดเกล้าโปรดกระหม่อมพระราชทาน ชื่อ “มหาวิทยาลัยหัวเฉียวเฉลิมพระเกียรติ” ในวันเปิดมหาวิทยาลัย ได้มีพระราชดำรัสว่า “ขอให้ห้ามมหาวิทยาลัยแห่งนี้ให้ตี”

ประการที่สองเป็นความรู้สึกเป็นเจ้าของ เพราะคำว่า “หัวเฉียว” แปลว่า “คนจีนโพ้นทะเล” ซึ่งหมายถึง การแสดงออกถึงความสำนึกในพระมหากษัตริย์คุณ ของคนไทยเชื้อสายจีนที่ได้มาพึ่งพระบรมโพธิสมภารของพระมหากษัตริย์ไทย จึงร่วมใจกันบริจาคทุนทรัพย์บำเพ็ญคุณประโยชน์ ต่อสังคมด้วยการสร้างมหาวิทยาลัยแห่งนี้ เพื่อตอบแทนคุณแผ่นดิน และเพื่อการกระจายโอกาส สร้างความเสมอภาคในระดับอุดมศึกษา นอกจากนี้มหาวิทยาลัยแห่งนี้ยังก่อตั้งจากเงินบริจาคของประชาชนคนไทยผ่านมูลนิธิป่อเต็กตึ๊ง เมื่อข้าพเจ้าได้เล่าประวัติของบ้านหลังนี้ให้กับนักศึกษาฟัง นักศึกษาคนหนึ่งจึงบอกกับข้าพเจ้าว่า “เงินหนูก็เป็นเจ้าของของมหาวิทยาลัยหัวเฉียวเฉลิมพระเกียรติ สิคะ เพราะคุณพ่อคุณแม่หาทุนบริจาคเงินที่มูลนิธิป่อเต็กตึ๊ง ทุกปีเลย” มีลูกศิษย์อีกคนหนึ่งกล่าวว่า “เงินมหาวิทยาลัยแห่งนี้ก็เป็น “มหาวิทยาลัยประชาชน ชิคะ” ข้าพเจ้ายิ้มและตอบลูกศิษย์ว่า “ครูก็คิดเช่นนั้น” ในความคิดของข้าพเจ้า คือ ข้าพเจ้าก็เป็นเจ้าของมหาวิทยาลัยเช่นกัน เพราะข้าพเจ้าได้บริจาคเงินให้กับมูลนิธิป่อเต็กตึ๊ง

ทุกปีเหมือนกัน ตอนนั้นข้าพเจ้าบอกใครๆ อย่างภาคภูมิใจว่า มหาวิทยาลัยในประเทศไทยมี 4 ประเภท คือ หนึ่ง มหาวิทยาลัยของรัฐ สอง มหาวิทยาลัยในกำกับของรัฐ สาม มหาวิทยาลัยเอกชน และ สี่ มหาวิทยาลัยประชาชน คือ มหาวิทยาลัยหัวเฉียวเฉลิมพระเกียรติ นี้เอง และข้าพเจ้าสามารถพูดได้ว่าถ้าจัดเป็นประเภทมหาวิทยาลัยเอกชน ถือเป็นมหาวิทยาลัยเอกชนที่ได้มาตรฐานที่มีค่าลงทะเบียนถูกที่สุดในประเทศไทย เพราะนโยบายของมหาวิทยาลัยบริหารจัดการโดยไม่มุ่งเน้นกำไร

ประการที่สาม คือ ความรักและความผูกพัน ข้าพเจ้าจะพูดกับผู้อื่นเสมอว่า ข้าพเจ้ารักและผูกพันสถาบันแห่งนี้ เพราะตอนข้าพเจ้าเป็นนักศึกษาพยาบาล ข้าพเจ้ารับประทานข้าวกลางวันทุกวันที่มีการเรียนการสอนฟรี ทุกมือเย็นที่ต้องขึ้นเวรป่วยฟรี และทุกมือเช้าที่ต้องขึ้นเวรตีฟรีจากมูลนิธิป่อเต็กตึ๊ง โดยขึ้นไปรับประทานที่ห้องอาหาร ชั้น 3 โรงพยาบาลหัวเฉียว เป็นอาหารถาดหลุม มีขนม 1 อย่าง อาหารที่มีบ่อยที่สุดคือข้าวผัดหัวเฉียว (เป็นข้าวผัดใส่ไข่และกุ้งเชียง) กับขนมเต้าส่วน บางมือก็เป็นข้าวสวยมีกับข้าว 3 อย่าง และขนมหรือผลไม้ 1 อย่าง

ในปีพ.ศ. 2537 ข้าพเจ้าได้รับการเชิญชวนให้มาเป็นอาจารย์สาขาวิชาการพยาบาล
สุขภาพจิตและจิตเวช คณะพยาบาลศาสตร์ ช่วงนั้นข้าพเจ้ายังมีวุฒิการศึกษาปริญญา
ตรี มาทำงานได้ 1 ปี ได้รับทุนให้ไปศึกษาต่อสาขาจิตวิทยาการแนะแนว คณะศึกษาศาสตร์
มหาวิทยาลัยศรีนครินทรวิโรฒ จนถึงปัจจุบัน ได้รับโอกาสให้ลาศึกษาต่อในระดับปริญญาเอก
สาขาจิตวิทยาการให้คำปรึกษา มหาวิทยาลัยศรีนครินทรวิโรฒ โดยให้ลาเรียนเต็มเวลา ไม่ได้ทุน
การศึกษาแต่ได้รับเงินเดือนทุกเดือน ข้าพเจ้าได้รับสิ่งดี ๆ หลายสิ่งหลายอย่างจากสถาบันแห่งนี้
นี่ มีคนหลายคนจากหลายสถาบันชวนข้าพเจ้าไปทำงานที่อื่น ข้าพเจ้าจะบอกพวกเขาว่า “ไปไม่
ได้หรอก ข้าพเจ้าเติบโตมาจากบ้านหลังนี้ ต้องตอบแทนพระคุณของมหาวิทยาลัยหัวเฉียว
เฉลิมพระเกียรติ ที่ให้โอกาสที่มั่นคง ให้โอกาสทางการศึกษา ข้าพเจ้ามีความสุขที่จะได้ทำงาน
ในบรรยากาศแบบที่ ๆ นิ่ง ๆ และสุดท้ายคือข้าพเจ้าต้องการเห็นและเป็นส่วนหนึ่งของความ
เจริญเติบโตของบ้านหลังนี้” ข้าพเจ้าจะดำเนินตามแนวคิดของคุณอุเทน ที่ท่านพูดว่า ท่าน
ต้องตอบแทนคุณแผ่นดินนี้แนวคิดนี้สอดคล้องกับ คำขวัญของวิทยาลัยหัวเฉียวที่ว่า “คุณธรรม
ค้ำจุนวิชาชีพ” คุณธรรมนี้คือ ความกตัญญู ดังที่ข้าพเจ้าได้เขียนไว้ข้างต้น มาสู่คำขวัญของ
มหาวิทยาลัยหัวเฉียวเฉลิมพระเกียรติ ที่ว่า “เรียนรู้เพื่อรับใช้สังคม” คำพูดของคุณอุเทน ยัง
คงก้องอยู่ในความทรงจำของข้าพเจ้าเสมอทำให้ข้าพเจ้าเรียนรู้ที่จะ “ให้” มากยิ่งขึ้น เริ่มต้นที่
ให้นักศึกษา ให้มหาวิทยาลัย ให้แผ่นดิน ตามความคิดของข้าพเจ้าในบทบาทของดอกแก้วดอก
หนึ่งของคณะพยาบาลศาสตร์ มหาวิทยาลัยหัวเฉียวเฉลิมพระเกียรติ ข้าพเจ้าจะใฝ่เรียนรู้ เพื่อนำ
ความรู้ที่ได้รับมาถ่ายทอดสู่บัณฑิตจากรุ่นสู่รุ่น ให้บัณฑิตมหาวิทยาลัยหัวเฉียวเฉลิมพระเกียรติ
เป็นผู้รู้จริงมีคุณธรรม โดยเฉพาะอย่างยิ่งความกตัญญูต่อพ่อแม่ ผู้มีพระคุณ จนถึงแผ่นดินไทย
และสามารถนำความรู้ไปประกอบอาชีพรับใช้สังคมได้อย่างมีความสุขและยั่งยืน

“ความภาคภูมิใจของดอกแก้วช่อหนึ่ง”

อาจารย์ชัชฎาพร พุทเสนา

ในตอนที่เด็ก เมื่อมีคนถามว่า “หนูอยากเป็นอะไร” คำตอบที่ฉันบอกทุกคน คือ “ฉันอยากเป็น พยาบาล” ซึ่งจุดเริ่มต้นความฝันของฉัน เกิดจากความชอบและความประทับใจในวิชาชีวพยาบาล เพราะเมื่อเจ็บป่วยและไปโรงพยาบาล ฉันจะได้พบกับผู้หญิงสวมชุดสีขาวสะอาดตา ดูเรียบร้อยและมีเสน่ห์มาก ๆ ซึ่งผู้หญิงคนนั้นก็คือ “พยาบาล” ในทุก ๆ ครั้งฉันก็จะได้รับการดูแลเป็นอย่างดี รวมถึงการได้รับคำแนะนำ เกี่ยวกับสุขภาพและการพยาบาลที่เอื้ออาทร แม้ว่าพยาบาลจะต้องคอยดูแลผู้ป่วยอีกมากมายก็ตาม ทำให้ฉันรู้สึกประทับใจจนถึงปัจจุบัน ฉันจึงอยากเป็นส่วนหนึ่งในการดูแลผู้ป่วยคนอื่น ๆ ให้พ้นจากความทุกข์ทรมานทั้งด้านร่างกายและจิตใจ อีกทั้งทำให้เกิดความประทับใจในบทบาทหน้าที่ของพยาบาลเหมือนที่ฉันเคยได้รับ นับจากวันนั้นฉันจึงพยายามตั้งใจเรียนเพื่อเดินตามความฝันและเป้าหมายที่วางไว้ให้ได้

ก้าวแรกของความฝันและเป้าหมายของฉันคือ “คณะพยาบาลศาสตร์ มหาวิทยาลัยหัวเฉียวเฉลิมพระเกียรติ” ซึ่งตลอดระยะเวลา 4 ปี ฉันมีความสุขมาก ๆ ในการเรียนและการใช้ชีวิตนักศึกษามหาวิทยาลัย เพราะสถาบันแห่งนี้มีอาจารย์ที่คอยอบรมสั่งสอนประสิทธิ์ประสาทวิชา รวมถึงให้คำปรึกษาหรือช่วยเหลือในหลาย ๆ เรื่อง ยอมสละเวลาส่วนตัว แรงกายและแรงใจเพื่อลูกศิษย์ อีกทั้งยังมีรุ่นพี่ที่คอยให้คำแนะนำเกี่ยวกับการเรียน การใช้ชีวิตในมหาวิทยาลัยให้เหมาะสม แม้ว่าบางครั้งฉันจะรู้สึกว่าการเรียนนั้นยาก เหนื่อยหรือท้อแท้ แต่เมื่อนึกถึงเป้าหมายในอนาคต และเชื่อมั่นอยู่เสมอว่า “ฉันทำได้” ฉันได้รับคำแนะนำที่ดีจากอาจารย์และรุ่นพี่ ฉันจึงพยายามทำความเข้าใจ ตั้งใจทำทุกวันให้ดีที่สุด มีความสุขและสนุกกับการเรียน รวมถึงเข้าร่วมกิจกรรมของทางคณะฯ และมหาวิทยาลัยอย่างเต็มที่เมื่อมีโอกาส เพื่อเก็บเกี่ยวประสบการณ์จนกระทั่งจบการศึกษา

นอกจากนั้นสิ่งสำคัญที่ฉันพึงระลึกเสมอตั้งแต่วันแรกของการเป็นนักศึกษาพยาบาลจนถึงปัจจุบัน คือ “การเรียนรู้เพื่อรับใช้สังคม” อันเป็นปณิธานของมหาวิทยาลัยหัวเฉียวเฉลิมพระเกียรติ รวมถึง “เป็นผู้ปฏิบัติการพยาบาลด้วยหัวใจ” ซึ่งเป็นอัตลักษณ์บัณฑิตของคณะพยาบาลศาสตร์ รวมถึงคำสอนของอาจารย์หลาย ๆ ท่าน ที่ทำให้ฉันมุ่งมั่นตั้งใจทำแต่สิ่งดี ๆ ให้คงอยู่ตลอดไป และมีอาจารย์ท่านหนึ่งเคยกล่าวไว้ว่า “หนูจะเป็นตัวอย่างพยาบาลที่ดีให้กับรุ่นน้อง ๆ ได้ ... ครูอยากให้การรักษาความดีและสิ่งดี ๆ อย่างนี้ตลอดไป” ดังนั้นทุก ๆ ครั้งเมื่ออยู่บนหอผู้ป่วย ฉันจะตั้งใจปฏิบัติงานและใช้ความรู้ความสามารถที่เรียนมาอย่างเต็มที่ มีปณิธานของมหาวิทยาลัยและอัตลักษณ์บัณฑิตของคณะพยาบาลศาสตร์เป็นที่ตั้ง ดูแลและให้การพยาบาลผู้ป่วยด้วยความรัก ความเมตตา ความเอื้ออาทรและความปรารถนาดี

ในหลายๆครั้งจะได้รับคำชมเชยขณะปฏิบัติงานและผู้ป่วยมักจะถามว่า “เรียนจบจากที่ไหน” ฉะนั้นจะตอบออกไปอย่างภาคภูมิใจว่า “เรียนจบจากคณะพยาบาลศาสตร์ มหาวิทยาลัยหัวเฉียวเฉลิมพระเกียรติ” สิ่งที่จะได้ยินทุกครั้งหลังจากที่ฉันเอยชื่อคณะพยาบาลศาสตร์และมหาวิทยาลัยหัวเฉียวเฉลิมพระเกียรติ คือคำชื่นชมเกี่ยวกับชื่อเสียงและคุณธรรมที่ดีงาม นี่คือนิสัยที่ทำให้ฉันรู้สึกภาคภูมิใจเป็นอย่างมากที่ได้เป็น ศิษย์เก่าของสถาบันแห่งนี้ สถาบันที่คอยหล่อหลอมทำให้เป็นพยาบาลวิชาชีพที่มีความอดทน แข็งแกร่ง มีเกียรติ มีศักดิ์ศรี มีศักยภาพที่ทัดเทียมผู้อื่นและเป็นคนดีของสังคม

วันนี้ฉันได้กลับเข้ามาทำงานที่คณะพยาบาลศาสตร์ มหาวิทยาลัยหัวเฉียวเฉลิมพระเกียรติ ในบทบาทหน้าที่ของอาจารย์พยาบาล ทำให้ฉันรู้สึกภาคภูมิใจเป็นอย่างมากที่ได้รับโอกาสดี ๆ เช่นนี้ ซึ่งในวันที่อาจารย์แนะนำให้เข้ารับทุนศึกษาต่อระดับปริญญาโทนั้น ฉันจึงตัดสินใจว่าจะกลับเข้ามาทำงานในมหาวิทยาลัยแห่งนี้ เพื่อเป็นฟันเฟืองเล็ก ๆ ในการพัฒนาสถาบันและผลิตบัณฑิตคณะพยาบาลศาสตร์ที่ดี ให้มีคุณธรรมจริยธรรม ตามปณิธาน และอัตลักษณ์ของคณะฯและมหาวิทยาลัยต่อไป

กิจกรรมของคณะพยาบาลศาสตร์



โครงการสานฝันวันสดใส สู่การพยาบาลด้วยหัวใจ
ณ โถงชั้นล่าง อาคารบรรณสาร และบริเวณโดยรอบมหาวิทยาลัย



พิธีมอบหมวกและเข็มแก่นักศึกษาพยาบาล รุ่นที่ 36
ณ หอประชุม มหาวิทยาลัยหัวเฉียวเฉลิมพระเกียรติ



พิธีมอบชดทวมวกและเข็มแก่นักศึกษาพยาบาล รุ่นที่ 33
ณ หอประชุม มหาวิทยาลัยหัวเฉียวเฉลิมพระเกียรติ



พิธีไหว้ครูคณะพยาบาลศาสตร์ ปีการศึกษา 2561
ณ บริเวณโถงด้านหน้าคณะพยาบาลศาสตร์



โครงการเสริมสร้างผู้นำนักศึกษา
ณ ศูนย์การเรียนรู้ทางการพยาบาล คณะพยาบาลศาสตร์



เตรียมความพร้อมนักศึกษาที่มสสาขาวิชาชีพ
โครงการ “พัฒนาทักษะการเรียนรู้แบบสาขา
วิชาชีพ (INTERPROFESIONAL EDUCATION: IPE)”



โครงการสายลับปราบบูหรี
ณ โรงเรียนราชวินิตบางแก้ว



รางวัลชมเชย ผลงานวิจัย เรื่อง “ปัจจัยที่มีความสัมพันธ์กับพฤติกรรมการดูแลตนเองที่
บ้านของผู้สูงอายุโรคข้อเข่าเสื่อม ชุมชนวัดสลุด อำเภอบางพลี จังหวัดสมุทรปราการ”



กิจกรรมเปิดบ้านตระกูลพยาบาล (Open House 2018)
ณ ศูนย์การเรียนรู้ทางการแพทย์ คณะพยาบาลศาสตร์



กิจกรรม 7 ส (CLEANING DAY)
บริเวณซุ้มนักศึกษาและซุ้มดอกแก้ว คณะพยาบาลศาสตร์



กีฬาสามสัมพันธ์ระหว่างอาจารย์และนักศึกษา
ณ สนามกีฬาอเนกประสงค์ มหาวิทยาลัยหัวเฉียวเฉลิมพระเกียรติ

เปิดโลกกิจกรรม ณ สนามกีฬากลาง
มหาวิทยาลัยหัวเฉียวเฉลิมพระเกียรติ





คณะสังคมสงเคราะห์ศาสตร์และสวัสดิการสังคม
FACULTY OF SOCIAL AND SOCIAL WELFARE

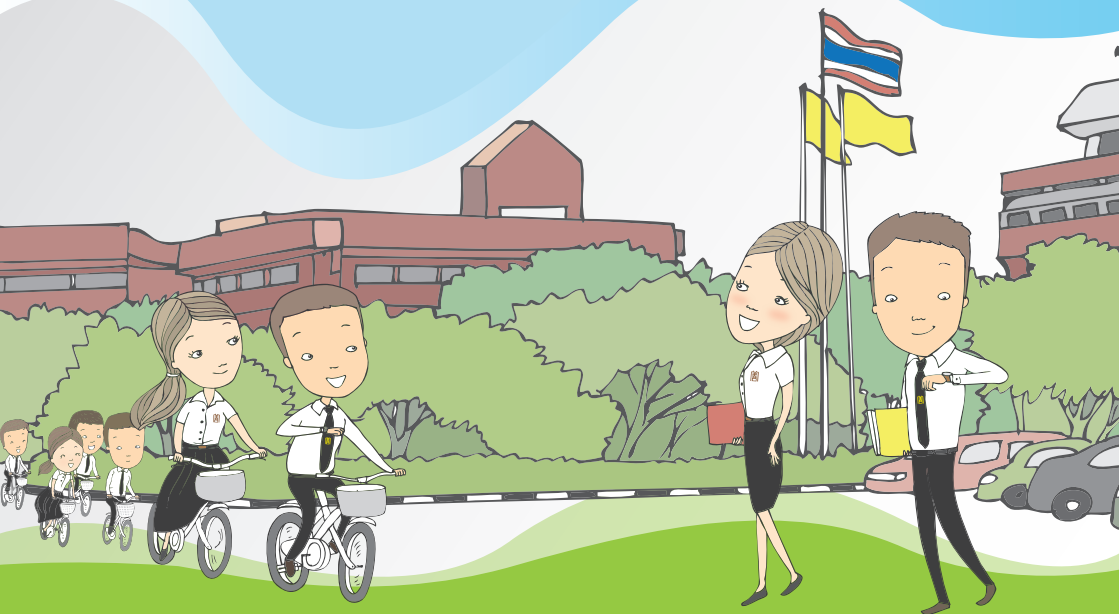

Freshy Guide



คณะสังคมสงเคราะห์ศาสตร์และสวัสดิการสังคม

FACULTY OF SOCIAL WORK AND SOCIAL WELFARE

สีประจำคณะ : สีฟ้า

สีประจำคณะ : สีฟ้า

ที่ทำการ : อาคารเรียน ชั้น 3 ห้อง 2-301

โทรศัพท์ : 0-2312-6300 ต่อ 1177

โทรสาร : 0-2312-6418



คำกล่าวต้อนรับจากคณบดี

คณะสังคมสงเคราะห์ศาสตร์และสวัสดิการสังคม

(Faculty of Social Work and Social Welfare) มหาวิทยาลัยหัวเฉียวเฉลิมพระเกียรติ (Huachiew Chalermpraket University) เป็นแหล่งผลิตบัณฑิตที่ได้รับการยอมรับจากหน่วยงานด้านสังคมสงเคราะห์และสวัสดิการสังคมของหน่วยงานภาครัฐ เอกชน ทั้งในและต่างประเทศ ด้วยอัตลักษณ์ที่มีความสามารถในการปฏิบัติงานเพื่อคุ้มครองสิทธิสวัสดิการและพัฒนาศักยภาพของกลุ่มผู้ที่อยู่ในภาวะยากลำบากในสังคม ให้สามารถลุกขึ้นมาช่วยเหลือตนเองได้ ด้วยอุดมการณ์ความรับผิดชอบต่อสังคม มีเมตตา และเข้าใจผู้ประสบภาวะยากลำบาก อย่างต่อเนื่องมาเป็นเวลายาวนานเข้าสู่ปีที่ 29 อย่างสง่างาม ขณะนี้นักศึกษาเข้ามาศึกษาและเป็นลูกศิษย์รุ่นที่ 29 นี้ นักศึกษาจะเป็นผู้สานต่อพลังที่ยิ่งใหญ่สำหรับการจะเป็นบัณฑิตสังคมสงเคราะห์ศาสตร์ออกไป คุ้มครองสิทธิสวัสดิการและพัฒนาศักยภาพของประชาชนให้ผ่านพ้นภาวะยากลำบาก มีความเข้มแข็งสามารถพึ่งตนเองได้ และส่งเสริมให้คนในสังคมอยู่ร่วมกันอย่างสมานฉันท์และมีคุณภาพชีวิตที่ดีตลอดไป

(อ.ใจวายนวตเย วัฒนบุตร)

คณบดีคณะสังคมสงเคราะห์ศาสตร์และสวัสดิการสังคม

บุคลากร		โทรศัพท์	E-mail	ห้องพัก
คณบดี				
อ.นวไลโย	วัฒนกุล	1204	NUANYAISW@GMAIL.COM	2-301
รองคณบดี				
อ.สมศักดิ์	นักลาจารย์	1109	SOMPAEW@GMAIL.COM	2-301
สาขาสังคมสงเคราะห์ศาสตร์(ห้องพัก 2-301)				
อ.นวไลโย	วัฒนกุล	1204	NUANYAISW@GMAIL.COM	
อ.สมศักดิ์	นักลาจารย์	1109	SOMPAEW@GMAIL.COM	
รศ.ดร.ชัตติยา	กรรมสุด	1483	KKATTIYA@YAHOO.COM	
อ.ดร.ทิพาภรณ์	โพธิ์ถวิล	1483	THIPAPORN.POR9@GMAIL.COM	
ผศ.ดร.จตุรงค์	บุญรัตน์สุนทร	1483	JATURONG22@GMAIL.COM	
ผศ.ดร.อารีนา	เลิศแสนพร	1109	AREENA.JENA@GMAIL.COM	
ผศ.ดร.พรรณปพร	สิวีโรจน์	1109	DA_REE@HOTMAIL.COM	
อ.ดร.ปิยฉัตร	กลิ่นสุวรรณ	1483	PKLINSUWAN@GMAIL.COM	
อ.ดร.นุชนาฏ	ยูอันเงาะ	1109	YUNUTCHANAT@YAHOO.COM	
อ.ศิริพร	เกื้อกุลนุรักษ์	1109	SIRIPORN5633@YAHOO.COM	
อ.ดร.น้ำผึ้ง	มีศิล	1109	NAMPHUNG_M@HOTMAIL.COM	
อ.กฤตวรรณ	สาหร่าย	1109	THA_XX@HOTMAIL.COM	
อ.ทศนีย์	นิลสูงเนิน	1109	PALAKAZ@HOTMAIL.COM	
อาจารย์ที่ปรึกษานักศึกษาชั้นปีที่ 1 (รหัส 62)				
สาขาสังคมสงเคราะห์ศาสตร์(ห้องพัก 2-301)				
อ.กฤตวรรณ	สาหร่าย	1109	THA_XX@HOTMAIL.COM	
อาจารย์กรรมการวินัยนักศึกษาประจำคณะ				
อ.ดร.นุชนาฏ	ยูอันเงาะ	1109	YUNUTCHANAT@YAHOO.COM	
อาจารย์ที่ปรึกษากิจกรรมนักศึกษา (ห้องพัก 2-301)				
อ.สมศักดิ์	นักลาจารย์	1109	SOMPAEW@GMAIL.COM	
เลขานุการคณะ (ห้องพัก 2-301)				
นางสาวสมจิตร	ภูมิสวัสดิ์	1595	SOMJIT.SOC@GMAIL.COM	
เจ้าหน้าที่บริหารงานธุรการ (ห้องพัก 2-301)				
นางลลิตญา	ลอยลม	1177	PEEYA504@GMAIL.COM	
นักวิชาการการศึกษาและงานกิจการนักศึกษาของคณะวิชา (ห้องพัก 2-301)				
นางสาวยุพเรศ	พรประดิษฐ์	1177	YUPARES2731@GMAIL.COM	

เกร็ดเล็กเกร็ดน้อยเกี่ยวกับคณะ เพลงสากายร้อยใจ

- * หลากหลายสาขารวมเป็นมหานัทที่ หัวเฉียวน้องพี่ ร่วมกันปรีดา
เรามาเรียนรู้ ด้วยใจศรัทธา สืบทอดเจตนา รับใช้สังคม
(เชิดชูปรัชญา รับใช้สังคม)
- * เราเป็นยิ่งกว่าครูและศิษย์ เราเป็นยิ่งกว่ามิตรร่วมรุ่น
สากายร้อยใจสาดแสงอบอุ่น สานมือละมุนสู่ผู้ยากไร้นานา
(เชิดชูปรัชญา รับใช้สังคม)

รศ.ดร.ชัตติยา กรรณสูต 2553

28 ปีแห่งความงอกงาม

“หลักสูตรของคณะสังคมสงเคราะห์ของมหาวิทยาลัยหัวเฉียวเฉลิมพระเกียรติ เป็นความก้าวหน้าทางวิชาการของศาสตร์แขนงนี้ ผสานกับเจตนารมณ์ของมูลนิธิในการทำงานเพื่อสาธารณประโยชน์ เพื่อยกระดับความเป็นอยู่ของผู้ยากไร้และผู้ประสบภัยพิบัติให้สามารถยืนอยู่ได้ด้วยตนเอง ด้วยวิธีการช่วยเหลือ แก้ไข บำบัด เยียวยา ฟื้นฟู และการพัฒนาอย่างยั่งยืน ตามปรัชญาเศรษฐกิจพอเพียงทั้งระดับบุคคล ชุมชน และสังคม” คำกล่าวของ ดร.ทิพาภรณ์ โพธิ์ถวิล คณบดีคนแรก เมื่อมหาวิทยาลัยหัวเฉียวเฉลิมพระเกียรติก่อตั้งคณะสังคมสงเคราะห์ศาสตร์ขึ้น ในปี พ.ศ. 2533 บัดนี้กาลเวลาผ่านไป 28 ปี คณะสังคมสงเคราะห์ศาสตร์และสวัสดิการสังคม คงยืนหยัดสืบทอดเจตนารมณ์ของมูลนิธิปอเต็กตึ๊งอย่างต่อเนื่อง เราเริ่มจากนักศึกษารุ่นแรก 50 คน ขณะนี้เรามีนักศึกษาสิบสานปณิธานเรียนรู้เพื่อรับใช้สังคมปีละ 150 คน มีบัณฑิตและมหาบัณฑิตที่สำเร็จการศึกษาแล้วกว่า 2,000 คน เราจะเรียนรู้และเติบโต งอกงามให้สมกับเป็นต้นโพธิ์ใหญ่เป็นร่มเงาอันมั่นคงของชุมชนและสังคมต่อไป

รางวัลที่บัณฑิตของคณะได้รับ

รางวัลกาญจนาภิเษก

- 1) นายสัญญา โพธิ์ทองคำ
- 2) นางสาวอมิรา หิมะ
- 3) นางสาวสัพพัญญา สังข์ชุม
- 4) นางสาวธนวรรณ ศิริวิริยะพูน
- 5) นายสันติ แซ่ลี้
- 6) นางสาวณภัทรวรรณญ์ อำนวยโชติทวี
- 7) นางสาวนุชนาถ แซ่ตั้ง

รางวัลเยาวชนจิตอาสา

- 1) นางสาวรัตนา มีศีล
- 2) นางสาวสุธารินี ศรีชาย

รางวัลนักสังคมสงเคราะห์ดีเด่นระดับประเทศ (มูลนิธิปกรณ์ อังคฺสิงห์)

- 1) นางสาวเจริญพร กิจชนะพานิชย์
- 2) นางสาวนุชนาฎ นิจเปี่ยม

นักศึกษาคณะสังคมสงเคราะห์ฯ ที่เป็นนายกสโมสรนักศึกษา

- 1) นายสัญญา โพธิ์ทองคำ
- 2) นางสาวรัตนา มีศีล
- 3) นายสันติ แซ่ลี้
- 4) นายณัฐพงศ์ เป็นลาภ
- 5) นางสาวพรภิรมณ์ เพ็ชรใจศักดิ์
- 6) นางสาวสุธารินี ศรีชาย



ความใส่ใจของบัณฑิต

นางสาวณภัทรวรวิญญ์ อำนวยโชติทวี(ปอนด์)

ความภูมิใจที่รับรางวัลกาญจนาภิเษก เกียรตินิยมอันดับ 1

...น.ส.ณภัทรวิญญ์ อำนวยโชติทวี(ปอนด์) สำเร็จการศึกษาปีการศึกษา 2558
สังคมสงเคราะห์ศาสตร์ฯ รุ่นที่ 23

“รางวัลกาญจนาภิเษก...

ดอกผลของความดี”

ดิฉันรู้สึกดีใจและภูมิใจเป็นอย่างมากที่ได้รับรางวัลกาญจนาภิเษก
รางวัลเกียรตินิยมอันดับ 1 และรางวัล
เรียนดีประเภทเหรียญทอง



ตั้งแต่วันแรกที่ก้าวเข้าสู่รั้วมหาวิทยาลัยหัวเฉียวเฉลิมพระเกียรติ ข้าพเจ้ารู้สึกภาคภูมิใจที่ได้เข้าศึกษาเล่าเรียนในมหาลัยวิทยาลัยแห่งนี้ ที่มีปณิธาน “เรียนรู้เพื่อรับใช้สังคม” ซึ่งเป็นปณิธานที่ข้าพเจ้าเห็นถึงการกระทำเพื่อผู้อื่น ทำให้ข้าพเจ้าซึมซับที่อยากจะเรียนรู้ในคณะวิชาของตนเองเพื่อรับใช้สังคมสืบไป

ข้าพเจ้าได้เข้ามาเรียนในคณะสังคมสงเคราะห์ศาสตร์และสวัสดิการสังคม มหาวิทยาลัย หัวเฉียวเฉลิมพระเกียรติด้วยทุนเยาวชนอาสา ซึ่งทางมหาวิทยาลัยได้มอบทุนให้เปล่าให้กับข้าพเจ้าตลอดจนจบการศึกษา ซึ่งเป็นโอกาสของข้าพเจ้าที่ทางมหาวิทยาลัยและคณะวิชาได้เล็งเห็นศักยภาพและความสามารถของข้าพเจ้าในการมอบการศึกษา ข้าพเจ้าจึงได้ตั้งปณิธานของตนเองไว้ว่าตั้งใจ แน่วแน่ และเรียนรู้วิชาทั้งในห้องเรียนและนอกห้องเรียนให้ได้มากที่สุด รวมถึงมีส่วนร่วมทั้งกับมหาวิทยาลัยและในคณะวิชา

ตลอด 4 ปีที่ผ่านมาข้าพเจ้าได้ทำตามปณิธานของตนเองจนสำเร็จ ซึ่งข้าพเจ้าจบการศึกษาด้วยเกียรตินิยมอันดับ 1 เจริญญทองได้รับรางวัลเรียนดี และสิ่งที่ข้าพเจ้าภาคภูมิใจมากที่สุดคือ การได้รับรางวัลกาญจนาภิเษกซึ่งเป็นรางวัลที่ในหลวงรัชกาลที่ 9 ทรงมอบให้กับข้าพเจ้าโดยให้มหาวิทยาลัยมอบให้กับนักศึกษาที่มีเกรดเฉลี่ย 3.75 รวมถึงต้องมีส่วนร่วมทั้งกับมหาวิทยาลัยและคณะวิชาตลอดการศึกษาเล่าเรียน



ข้าพเจ้าคิดว่าการประสบความสำเร็จในรั้วมหาวิทยาลัยไม่ใช่เรื่องที่ยากแต่ต้องแลกมาด้วยความพยายาม ความอดทน ความตั้งใจจริงที่จะศึกษาเล่าเรียน ค้นคว้าหาความรู้อยู่ตลอดเวลาเพื่อพัฒนาตนเอง และสิ่งสำคัญคือการเรียนรู้ในห้องเรียนอย่างเดียวยังไม่เพียงพอ เราควรที่จะเรียนรู้ในห้องเรียนด้วยโดยการเข้าร่วมกิจกรรมเป็นผู้นำหรือมีส่วนร่วมในกิจกรรมต่างๆเพื่อที่จะทำให้เราได้เรียนรู้การทำงานร่วมกับบุคคลอื่น เรียนรู้การเข้าสังคม เรียนรู้ที่จะแบ่งเวลาในการเรียนและการทำกิจกรรม

ข้าพเจ้าจะมีวันนี้ไม่ได้เลยถ้าไม่ได้รับโอกาสจากมหาวิทยาลัยหัวเฉียวเฉลิมพระเกียรติ คณะสังคมสงเคราะห์ศาสตร์และสวัสดิการสังคม อาจารย์ทุกท่านที่ได้ให้ความรู้แก่ข้าพเจ้า บุคลากรทุกคน เพื่อนๆ พี่น้องครอบครัวสังคมสงเคราะห์ฯ และครอบครัวของข้าพเจ้าที่ทำให้ข้าพเจ้ามีพลังกาย พลังใจที่จะอดทน พยายามจนสำเร็จจนถึงวันนี้ ขอขอบคุณมหาวิทยาลัยหัวเฉียวฯ และคณะสังคมสงเคราะห์ฯ ที่ทำให้ตลอด 4 ปีของข้าพเจ้าได้ซึมซับการกระทำเพื่อผู้อื่น โดยเห็นแก่ประโยชน์ส่วนรวมมากกว่าประโยชน์ส่วนตน

นายลิปกร ไชยสม (เคียว)
ความภาคภูมิใจในการเรียน
กับการเป็นนักกิจกรรม



สำเร็จการศึกษาปีการศึกษา 2558 คณะสังคมสงเคราะห์ศาสตร์และสวัสดิการสังคม รุ่นที่ 23 ตั้งแต่ช่วงแรกของชีวิตการเป็นนักศึกษา ผมได้รับโอกาสและความไว้วางใจจากเพื่อน ๆ ได้รับเลือกเป็นประธานคณะกรรมการนักศึกษา คณะสังคมสงเคราะห์ศาสตร์และสวัสดิการสังคม รุ่นที่ 23 ผมจึงได้มีส่วนร่วมในการจัดและเข้าร่วมกิจกรรมต่าง ๆ ทั้งภายในและภายนอก มหาวิทยาลัยอยู่เสมอ ได้เรียนรู้ ฝึกฝน กระบวนการทำงานร่วมกับผู้อื่น มีจิตอาสาโดยมีคณะอาจารย์ พี่ๆ บุคลากร พี่ๆ น้องๆ คอยช่วยเหลือ สนับสนุน ให้การปรึกษา แนะนำ และเข้ามามีส่วนร่วมในกิจกรรมต่างๆ เกิดมิตรภาพ ความอบอุ่น และความประทับใจต่าง ๆ มากมาย ได้รับการถ่ายทอดวิชาความรู้ ทักษะ แนวคิด เทคนิค และศาสตร์ต่าง ๆ ทางวิชาชีพสังคมสงเคราะห์ ตลอดจนการปลูกฝังด้านคุณธรรม จริยธรรม จากคณะอาจารย์มาโดยตลอด รวมถึงการแลกเปลี่ยนเรียนรู้ระหว่างเพื่อน ทั้งด้านการเรียนและการใช้ชีวิตอยู่เสมอ เกิดเป็นองค์ความรู้ที่สามารถนำมาปรับใช้ในการเรียน และทักษะในการดำเนินชีวิตประจำวัน และการปฏิบัติงานวิชาชีพสังคมสงเคราะห์ ท้ายสุดผมขอขอบคุณครอบครัวที่เปิดโอกาสและสนับสนุนให้ผมได้เรียนในสิ่งที่





สนใจขอบคุณสำหรับทุกโอกาส ทุกกำลังใจ การปรึกษา คำสอน การสนับสนุน จาก คณะอาจารย์ทุกท่าน ที่บุคลากรและเพื่อน ๆ พี่ ๆ น้อง ๆ ทุกคน สิ่งเหล่านี้มีความสำคัญกับผมมากครับ

คณะสังคมสงเคราะห์ศาสตร์และสวัสดิการสังคม เป็นเหมือนบ้านหลังหนึ่งบ้านหลังนี้สอนให้เราเรียนรู้ เข้าใจ ในตนเองและผู้อื่น เห็นใจและเคารพในความแตกต่างหลากหลาย สอนให้เรารู้จักแสวงหาโอกาสที่จะยื่นมือช่วยเหลือ สนับสนุน คนรอบข้างอยู่เสมอสอนให้เรา เรียนรู้ เพื่อรับใช้สังคม

นางสาวสุธาริณี ศรีชาย (ก๊อบก๊อฟ)

ความภาคภูมิใจในการเรียน กับการเป็นนักกิจกรรม

การตัดสินใจเข้าเรียนในคณะสังคมสงเคราะห์ฯเป็นการตัดสินใจหลังพบเจอความผิดพลาดจาก เป้าหมายแม้การเข้าศึกษาครั้งนี้จะไม่ใช่เป้าหมายแรกแต่ถือเป็นเป้าหมายใหม่ที่สำคัญในการเปลี่ยนชีวิตนักศึกษาธรรมดา ให้พร้อมเป็นนักสังคมสงเคราะห์วิชาชีพในอนาคตด้วยความชอบส่วนตัวในการทำกิจกรรมนันทนาการการกีฬา และทักษะด้านวิชาการตั้งแต่ชั้นประถมศึกษา ทำให้มีความสนใจที่จะเข้าร่วมกิจกรรมของทางคณะวิชาและมหาวิทยาลัย สำหรับการเรียน ตนให้ความสำคัญและต้องพยายามเป็นอย่างมาก เนื่องจากตนเป็นนักศึกษาคนหนึ่งที่ไม่ชื่นชอบการอ่านหนังสือจำนวนมากหลายรอบ ทำให้ต้องหาวิธีการใหม่ที่จะทำให้เรียนรู้ และจดจำความรู้ไปประยุกต์ใช้ได้ นั่นคือการตั้งใจฟังขณะอาจารย์ผู้สอน และอ่านหนังสืออย่างตั้งใจประกอบทำการวิเคราะห์สิ่งที่อ่าน



ก้าวสู่ความเป็นผู้นำ...อย่างเต็มภาคภูมิใจ

จากการชักชวนของเพื่อน เข้าสู่การทำงานในสังกัดสโมสรนักศึกษา เริ่มต้นด้วยการเป็นอนุกรรมการสโมสรฯ ฝ่ายกีฬา ที่ทำหน้าที่ทุกอย่างที่รุ่นพี่และเพื่อนในสโมสรฯ ทำให้ไม่ว่าจะถ่ายเอกสาร จัดซื้อของเข้าโครงการ ต้อนรับคณะอาจารย์ สำรวจสถานที่จัดกิจกรรม เข้าค่ายจิตอาสา จัดเตรียมอาหารว่าง เป็นประธานโครงการ กระทั่งเป็นพิธีกรดำเนินงานพิธีการในพิธีไหว้ครูของมหาวิทยาลัย ก้าวสู่การดำรงตำแหน่งรองนายกสโมสรนักศึกษา และก้าวที่สำคัญคือการดำรงตำแหน่งนายกสโมสรนักศึกษา

จากการตั้งใจศึกษาเล่าเรียน ทำกิจกรรม รวมทั้งช่วยเหลือสังคม ทำให้ได้รับสิ่งตอบแทนที่เปรียบเสมือนรางวัลแห่งความภาคภูมิใจ จากการแสดงออกทางท่าทาง และวัตถุ ได้แก่ รางวัลเกียรติคุณ รางวัลเกียรติยศ รางวัลเชิดชูเกียรติ รางวัลผู้นำนักศึกษา และรางวัลเยาวชนจิตอาสา มหาวิทยาลัยหัวเฉียวเฉลิมพระเกียรติ ประจำปีการศึกษา 2559 การศึกษาก่อให้เกิดความรู้ ความเข้าใจ แต่การปฏิบัติก่อให้เกิดประสบการณ์ และความชำนาญ ทั้งการเรียนและการทำกิจกรรม ล้วนส่งผลต่อผู้ทำไม่ว่าจะเป็นผลในเชิงบวกหรือลบ ทุกสิ่งอย่างล้วนเกิดจากตัวเราและเราคือผู้กำหนด





คณะศิลปศาสตร์

FACULTY OF LIBERAL ARTS



Freshy Guide



คณะศิลปศาสตร์

FACULTY OF LIBERAL ARTS

สีประจำคณะ : สีเทา

ที่ทำการ : คณะศิลปศาสตร์ ชั้น 1 ชั้น 2 ชั้น 3

โทรศัพท์ : 0-2312-6300 ต่อ 1178

โทรสาร : 0-2312-6417

คำกล่าวต้อนรับจากคณบดี

คณะศิลปศาสตร์ขอต้อนรับนักศึกษาทุกคนเข้าสู่รั้วสีเทาแห่ง “ศาสตร์และศิลป์” คณะวิชามุ่งผลิตบัณฑิตที่มีความรู้ควบคู่คุณธรรม เป็นผู้นำในระดับสากลด้านภาษาและวัฒนธรรม บัณฑิตที่พึงประสงค์ของคณะศิลปศาสตร์จึงเป็นผู้ที่มีความชำนาญด้านภาษาไม่ว่าภาษาไทย ภาษาจีน ภาษาอังกฤษ และความรู้ด้านวัฒนธรรมที่หลากหลาย มีความคิดสร้างสรรค์ อีกทั้งยังเป็นผู้ที่มีคุณธรรม 6 ประการ (ขยัน อดทน ประหยัด เมตตา ซื่อสัตย์ กตัญญู) มีจิตอาสาและดำเนินชีวิตตามแนวเศรษฐกิจพอเพียงและพร้อมนำความรู้ที่ได้ไปปรับใช้ในการทำงาน ให้สมดังปณิธานของมหาวิทยาลัย คือ “เรียนรู้เพื่อรับใช้สังคม”



ตลอดระยะเวลาที่นักศึกษาใช้ชีวิตอยู่ในมหาวิทยาลัยหัวเฉียวเฉลิมพระเกียรติแห่งนี้ หากนักศึกษามีปัญหาไม่ว่าจะเรื่องการเรียนรู้หรือเรื่องส่วนตัว อาจารย์และเจ้าหน้าที่ รวมถึงพี่ ๆ ในคณะของเรา พร้อมที่จะให้คำปรึกษาและความช่วยเหลืออย่างเต็มกำลังด้วยความปรารถนาดี ความสุขจักเกิดขึ้นได้หากทุกคนช่วยเหลือและมอบความรักความห่วงใยต่อกัน ขอให้นักศึกษาใหม่ทุกคนใช้ชีวิตในมหาวิทยาลัยหัวเฉียวเฉลิมพระเกียรติแห่งนี้ได้อย่างมีความสุขและประสบความสำเร็จดังที่ตั้งใจไว้ครับ

(ผู้ช่วยศาสตราจารย์นิก สุนทรชัย)

คณบดีคณะศิลปศาสตร์

บุคลากร	โทรศัพท์	E-mail
คณบดี (ห้องพัก คณะศิลปศาสตร์ ชั้น 2)		
ผศ.นิก สุนทรชัย	1184	NICKYSOONTHORNDHAI@GMAIL.COM
รองคณบดี (ห้องพัก คณะศิลปศาสตร์ ชั้น 2,3)		
A. DR. JONATHAN R. CARREON	1431	MILOJOHN23@GMAIL.COM (ชั้น 2)
อ.จิรัชัย หมั่นฤทธิ	1345	JIRACHAIHCU@HOTMAIL.COM (ชั้น 3)
สาขาวิชาภาษาอังกฤษ (คณะศิลปศาสตร์ ชั้น 2)		
อ.ดร.สุธิดา สุนทรวิภาต	1176	SUTHIDA_6@HOTMAIL.COM (หัวหน้าสาขา)
อ.บุญช่วย สนสี	1431	KALLY235@YAHOO.CO.TH
อ.ดร.กรวรรณ พรมนาด	1431	KORNID001@YAHOO.COM
อ.อุมารังษี วงษ์สุบรรณ	1431	UMARUNGSRI@HOTMAIL.COM
อ.พรรษมนต์ เลิศเฉลิมทิพากุล	1431	PASSAMON999@GMAIL.COM
อ.บรรจบ ปิยามาศย์	1431	BANJOBPA@YAHOO.COM
อ.สุรีย์รัตน์ มาระโพธิ์	1431	SUREERATM55@GMAIL.COM
อ. ดร.สมศรี จันทร์สม	1431	NOKIANG@HOTMAIL.COM
A.PETER SNASHALL	1431	ESLFLOW@GMIAL.COM
A.GARY GEISER	1431	GGRRYY@HOTMAIL.COM
A.DR.JONATHAN R.CARREON	1431	MILOJOHN23@GMAIL.COM (รองคณบดี)
A. ADAM GARDINER	1431	PHENIX_DWARF@YAHOO.CO.UK
อ.สุดารัตน์ จันท์เพิ่มพูนผล	1431	YINGKROUP@YAHOO.COM
ผศ.อารีลักษณ์ หาญมนตรี	1156	AREELUCK_HI@HOTMAIL.COM
อ.ขวัญชนก สืบสุข	1431	KHWAN140@GMAIL.COM (ลาศึกษา)
อ.ณัฐสกลพัชร เชาวร์วณิชฐ์	1431	CNUTSAKOLPACH@HOTMAIL.COM
อ.สุภาพร กวินวคิน	1431	IVYKAWIN@HOTMAIL.COM
อ.อุษาพรรณ แสงเถกิง	1431	AUSAPARN29@GMAIL.COM
อ.พิชญ์สินี ชาวอุไร	1431	JALOVEJAY@GMAIL.COM
อ.สุภัทรา ราชายนต์	1431	A_HOONGY@HOTMAIL.COM (ลาศึกษา)

บุคลากร	โทรศัพท์	E-mail
อ.ศุภประวัติ สันทัต	1431	SUPRAMAILBOX@GMAIL.COM
A.DEREY NANQUIL PANES	1431	JUSTINEDANE02YAHOO.COM
อ.ดร.พงศ์พัชรา กวินกุลเศรษฐ์	1431	FAI_PIMOL@HOTMAIL.COM
อ.กมลทิพย์ โพธิ์กลาง	1431	P_POMPOM@HOTMAIL.COM
อ.เมทียา เครือวัลย์	1431	OOP_MAY@HOTMAIL.COM
ผศ.ดร.นพรัตน์ ธนานุรักษากุล	1431	NOPARAT2000@YAHOO.COM
อ.ศุภชาติ โพธิ์โชติ	1431	SCOOTMAN_OH@HOTMAIL.COM
อ.วีรธิป ชิโนรักษ์	1431	VEERATIPCHI@GMAIL.COM
อ.อรุณ พุกบางจาก	1431	1908@HOTMAIL.COM
อ.ศิวาจุมิ แฉ่งเจริญ	1431	SILAWUTHCHN@GMAIL.COM
อ.นัฏฐ์สิตา ไชยทรัพย์อนันต์	1431	W.CHAISUBANAN@GMAIL.COM
อ.ทิพาพรรณ ไชยวงศ์	1431	TCHAIWONG@GMAIL.COM
อ.เบ็ญจวรรณ ดอกไม้	1431	BENWILLING2016@GMAIL.COM
อ.จิรัชต์ธิ์ เรืองเขียน	1431	TIRAT70@HOTMAIL.COM
A.CHIARA AYN JOVEN LAMARCA	1431	CHIARAAYN@GMAIL.COM
A.Kai Yao	1431	YAONFA@HOTMAIL.COM
A.Dr.Zsolt GORDOS	1413	ZSOLT.GORDOS@GMAIL.COM
สาขาวิชาการท่องเที่ยว (คณะศิลปศาสตร์ ชั้น 3)		
อ.ดร.วริยา ภัทรภิญโญพงศ์	1345	JEABWARIYA@HOTMAIL.COM (หัวหน้าสาขา)
อ.จิรัชชัย หมั่นฤทธิ์	1345	JIRACHAIHC@HOTMAIL.COM (รองคณบดี)
อ.อุจฉริต อาจารย์ศิริกุล	1345	BIGSMILEALLDAY@YAHOO.COM
อ.ดร.พันธุ์รวี ณ ลำพูน	1345	PNPANRAWEE@HOTMAIL.COM
อ.ศาริณี ตั้งอุทัยสุข	1345	SARINEE2008@HOTMAIL.COM
อ.บงกช เดชมิตร	1345	POOKPONG_B@HOTMAIL.COM
อ.จิตติณชูลี บุญช่วย	1345	CHULA_NULEE@HOTMAIL.COM
อ.อัญชลี สมใจ	1345	U_NUN_555@HOTMAIL.COM
อ.สรिता ศรีสุวรรณ	1345	OILSYYY@HOTMAIL.COM
อ.รวินท์นิภา จุลกิตติพันธ์	1345	AEY_RAVIN_5@HOTMAIL.COM

บุคลากร	โทรศัพท์	E-mail
สาขาวิชาภาษาและวัฒนธรรมไทย (คณะศิลปศาสตร์ ชั้น 3)		
อ.ดร.พัชรินทร์ บุรณะกร	1185	PATCHARINTARA@YAHOO.COM (หัวหน้าสาขา)
ผศ.ปราโมทย์ ชูเดช	1185	CHUDECH_P@YAHOO.COM
อ.นริศรา เกตวัลท์	1185	NARISARA28@HOTMAIL.COM
อ.วชิรา เจริญจิตร	1185	WACHIRA_CHUN@HOTMAIL.COM
อ.วีไล ธรรมวาจา	1185	THAMVAJA@HOTMAIL.COM
อ.จันทร์สุดา ไชยประเสริฐ	1185	JANSUDA_CHAIPRASERT@YAHOO.COM (ลาศึกษา)
อ.วนิสา สัมภาวะผล	1185	EVE_SAUY@HOTMAIL.COM
รศ.ธิดา โมสิกรัตน์	1185	THIDAMOS@HOTMAIL.COM
อ.ดร.อิมธิรา อ่อนคำ	1185	MJMJ_22@HOTMAIL.COM
อ.ศนิชา แก้วเสถียร	1185	VANDA_A@HOTMAIL.COM
A.JIANG NANNAN	1540	NANNAN0820@GMAIL.COM
A.XU WEIJIE	1540	WEIJIE0820@GMAIL.COM
สาขาวิชามนุษยศาสตร์และสังคมศาสตร์ (คณะศิลปศาสตร์ ชั้น 3)		
ผศ.ดร.ธีรโชติ เกิดแก้ว	1155	TONGIN2000@GMAIL.COM (หัวหน้าสาขา)
รศ.ดร.อุไรพรพรรณ เจนวณิชยานนท์1104		ตึกอำนวยการ ชั้น 2 (อธิการบดี)
อ.ทวีโภค เอี่ยมจรรยา	1110	TAVEEPOOK@YAHOO.COM (ผอ.กองพัสดุ)
ผศ.ดร.วุฒิพงษ์ ทองก้อน	1423	WUTHIPONG.THONG@GMAIL.COM (ผอ.สพว.)
อ.พรรณศิริ แจ่มอรุณ	1516	JUNLAKAN@HOTMAIL.COM
อ.ปาริชาติ รัตนรักษ์	1155	PAPOON5858@GMAIL.COM
อ.สมนึก ใจกล้า	1516	MOOHIN25@HOTMAIL.COM
อ.จันทนา ยี่มน้อย	1447	CHANTHANAY@YAHOO.COM

บุคลากร	โทรศัพท์	E-mail
อ.ฤทธิชัย เตชะมัทธนันท์	1516	TERITHCHAI@YAHOO.COM
อ.พัทธนันท์ เลิศคุณอินนท์	1447	PATTANAN.LE@HOTMAIL.COM
ผศ.จริยาวัฒน์ โลหะพูนตระกูล	1516	JARIYARWAT@HOTMAIL.COM
อ.นัฐธिया บุญอาพัทธ์เจริญ	1516	TAO9@OUTLOOK.CO.TH
ผศ.รัชนีพร ศรีรักษา	1447	SRIKUSA@YAHOO.COM
อ.อติวัฒน์ พรหมาสา	1516	ATIWATEXPRESS@YAHOO.COM
อ.อัจฉราพรรณ ช้างเขียว	1516	NORIAUT@HOTMAIL.COM
อ.อรรณสิทธิ์ สุนาโท	1516	ATTHASIT1967@GMAIL.COM
รศ.แสงอรุณ กนกพงศ์ชัย	1516	SANGAROON@HCU.AC.TH

สำนักงานเลขานุการคณะ (คณะศิลปศาสตร์ ชั้น 2)

เลขานุการคณะ

นางสาวกัลยา อุนหพิเชษฐวัฒนา 1178 KANLAYA.NONGNIN@GMAIL.COM (ชั้น 2)

เจ้าหน้าที่บริหารงานธุรการ

นางสาวอมิตรา มีขันทอง 1479 I_AMIT@HOTMAIL.COM (ชั้น 1)

นางवासนา สายทอง 1178 ARTSHCU@GMAIL.COM (ชั้น 2)

เรื่องน่ารู้เกี่ยวกับศิลปศาสตร์

ถาม : ศิลปศาสตร์ คืออะไร

ตอบ : ความเป็นศิลปะ นั้นคือ ความงาม ความสุนทรีย์ ในขณะที่เดียวกัน “ศาสตร์” ก็คือความจริงแท้ ความหมายของศิลปศาสตร์จึงเกี่ยวเนื่องกับสิ่งที่เป็นนามธรรมและรูปธรรมอย่างกลมกลืน

ถาม : คณะศิลปศาสตร์ ผลิตบัณฑิตหลักสูตรสาขาวิชาใดบ้าง

ตอบ : หลักสูตรศิลปศาสตรบัณฑิต สาขาวิชาภาษาอังกฤษ การท่องเที่ยว ภาษา อังกฤษ-ภาษาจีน
การโรงแรม การสื่อสารภาษาไทยเป็นภาษาที่สอง

ถาม : สถานที่ตั้งของคณะศิลปศาสตร์ อยู่ที่ไหน

ตอบ : อาคารเอนกประสงค์ ชั้น 1 ชั้น 2 และ ชั้น 3 ใกล้กับหอพักนักศึกษา

ถาม : บรรยากาศการเรียนการสอนของคณะศิลปศาสตร์เป็นอย่างไร

ตอบ : คณาจารย์คณะศิลปศาสตร์ มีความผูกพันใกล้ชิดกับนักศึกษาและผลิตบัณฑิต ที่มีคุณภาพด้วยความรักความเอาใจใส่ ท่ามกลางเสียสละเวลาของคณาจารย์ เพื่อนักศึกษาทุกคน

ถาม : กิจกรรมของคณะศิลปศาสตร์ ประกอบด้วยกิจกรรมด้านใดบ้าง

ตอบ : คณะศิลปศาสตร์ มีกิจกรรมหลัก 5 ด้าน

- (1) คุณธรรม จริยธรรม เช่น บายศรีสู่ขวัญนักศึกษาใหม่คณะศิลปศาสตร์
- (2) ความรู้ เช่น ประกวดเล่านิทาน อ่านกวีนิพนธ์ภาษาอังกฤษ
- (3) ทักษะทางปัญญา เช่น CHINESE CLINIC AND ENGLISH CLINIC
- (4) ทักษะความสัมพันธ์ระหว่างบุคคลและความรับผิดชอบ เช่น การแข่งขัน บวม-สันทนาการ
- (5) ทักษะการวิเคราะห์เชิงตัวเลข การสื่อสารและการใช้เทคโนโลยีสารสนเทศ เช่น โครงการแลกเปลี่ยนเรียนรู้ทักษะการเขียนผลงานและการนำเสนอทางวิชาการ



คณะบริหารธุรกิจ

FACULTY OF BUSINESS ADMINISTRATION



Freshy Guide



คณะบริหารธุรกิจ

FACULTY OF BUSINESS ADMINISTRATION

สีประจำคณะ : สีน้ำเงินเข้ม

ที่ทำการ : อาคารอำนวยการ ชั้น 2

โทรศัพท์ : 0-2312-6300 ต่อ 1179, 1217, 1218, 1223, 1440, 1507,
1514, 1522, 1523, 1526, 1632, 1653, 1654, 1655

โทรสาร : 0-2312-6409

คำกล่าวต้อนรับจากคณบดี

ขอแสดงความยินดี และต้อนรับนักศึกษาใหม่ คณะบริหารธุรกิจทุกคน ที่ได้เข้ามาเป็นสมาชิกใหม่ของครอบครัวสำภาทอง

ในขณะที่นักศึกษาใช้ชีวิตในมหาวิทยาลัย ขอให้ นักศึกษามุ่งมั่นพัฒนาตนเอง ด้านความรู้ ความสามารถ และการสร้างประสบการณ์ การเรียนรู้ในวิชาชีพ เป็นคนดีมีคุณธรรม รู้จักเสียสละประโยชน์ส่วนตนเพื่อประโยชน์ส่วนรวม และมีจรรยาบรรณในวิชาชีพ เพื่อเป็นบัณฑิตที่ถึงพร้อมด้วยคุณวุฒิและคุณธรรมพร้อมรับใช้สังคมตามปณิธานของมหาวิทยาลัยอย่างมีคุณภาพ



(อาจารย์พีระพงษ์ เอื้อสุนทรวัฒนา)

คณบดีคณะบริหารธุรกิจ

บุคลากร	โทรศัพท์	E-mail	ห้องพัก
คณบดี			(ห้องพัก 1 - 244)
อ.พีระพงษ์ เอื้อสุนทรวัฒนา	1514	PEERAPO_O@HOTMAIL.COM	
รองคณบดี			
อ.ดร.วิชุดา อยู่ยงค์	1655	WICHUTA.HCU@GMAIL.COM	1-240
ผศ.จรรยา ยอดนิล	1440	JANYAYODNIL@GMAIL.COM	1-244
อ.มาริสสา อินทรเกิด	1223	M_SONGPHRA@HOTMAIL.COM	2-306
สาขาวิชาการบัญชี			(ห้องพัก 1 - 244)
ผศ.สุวรรณณา อินคาลัย	1440	(หัวหน้าสาขา) SUWANNA_INKLAY@HOTMAIL.COM	
ผศ.จรรยา ยอดนิล	1523	JANYAYODNIL@GMAIL.COM	
อ.ลาวรรณ อนันต์ชลาลัย	1440	LAWAN_ANANCHALALAI@YAHOO.COM	
อ.นุช สัทธาฉัตรมงคล	1440	NUCHSATTA89@YAHOO.COM	
อ.บรรเจิดศักดิ์ สันหมักดี	1440	SBANJERTSAK@GMAIL.COM	
อ.สมนึก อัครตรีเศษ	1523	NUK_FIN@HOTMAIL.COM	
สาขาวิชาการจัดการ			(ห้องพัก 1 - 241)
อ.ประนอม ลอองนวล	1218	PLAONGNUAL@YAHOO.COM	
ผศ.สถาพร ปิ่นเจริญ	1507	TITLE_PINCHAROEN@HOTMAIL.COM	
ผศ.ดร. ชัยรารวรรณ มีทรัพย์ทอง	1507	KR_UCHAT@HOTMAIL.COM	
ผศ.รุ่งฤดี รัตนวิไล	1549	RUNGRUDEE@HCU.AC.TH	
ผศ.ดร.โชติชวัล พูกิจกาญจน์	1518	DR.CHOTCHA-ONE@HOTMAIL.COM	
อ.ดร.นันทวุฒิ ครุธา	1218	NANTAWUT_K@YAHOO.COM	
อ.ดร.มรกต กำแพงเพชร	1507	MORAKHOT@HOTMAIL.COM	
อ.เจริญรัตน์ เบญจรัตน์ภรณ์	1653	CHAROENRATT9@GMAIL.COM	

บุคลากร	โทรศัพท์	E-mail
สาขาวิชาการตลาด		(ห้องพัก 1 - 245)
อ.อรรถพล ธรรมไพบุลย์	1702	(หัวหน้าสาขา) UTTER086@HOTMAIL.COM
อ.สุเมฆ เลิศจรรย์พร	1217	SINIMEX48@HOTMAIL.COM
อ.นิรมล เจริญสวรรค์	1632	NOINICOLE@YAHOO.COM
อ.วิโรจน์ รัตนสิงห์	1217	MIRACLEPLANET@HOTMAIL.COM
อ.ดร.พิมพ์สิริ ภูตระกูล	1632	MERCY.HCU@GMAIL.COM
อ.ดร.พวงชมพู โจนส์	1632	PAMBANGKOK@YAHOO.COM
สาขาวิชาธุรกิจระหว่างประเทศ		(ห้องพัก 1 - 239)
อ.สุภาวดี คุ้มราษฎร์	1654	(หัวหน้าสาขา) KH.SUPAWADEE@GMAIL.COM
อ.มธุรพจน์ ศรีโพหนอง	1654	MATURAPOJS@YAHOO.COM
อ.ศิริวุฒิ รุ่งเรือง	1654	KH.SIRIWUT@GMAIL.COM
อ.นราภรณ์ ธรรมดี	1654	NARAPORN.HCU@GMAIL.COM
สาขาวิชาคอมพิวเตอร์ธุรกิจ		(ห้องพัก 2 - 306)
อ.ณัฏฐา ธรรมบุญวาทิต	1223	(ประธานหลักสูตร) NOPPAWAN@HOTMAIL.COM
อ.ดร.ถันทม จอนจวบทรง	1223	LANTHOM@HCU.AC.TH
อ.สาริยา นุชอนงค์	1223	SARIYA2000@HOTMAIL.COM
อ.เจริญศักดิ์ แซ่จึ้ง	1223	JESSCRS@HOTMAIL.COM
สาขาวิชาการจัดการอุตสาหกรรม		(ห้องพัก 1 - 240)
อ.ดร.วิชุดา อยู่ยงค์	1655	(ประธานหลักสูตร) WICHUTA.HCU@GMAIL.COM
อ.ดร.แววมยุรา คำสุข	1655	WAWMAYURA.CHA@HOTMAIL.COM
อ.มาริสสา อินทรเกิด	1223	M_SONGPHRA@HOTMAIL.COM
อ.ศักดิ์ชัย อรุณรัตน์มีเรือง	1522	SAKCHAI-TO@HOTMAIL.COM
สาขาวิชาการจัดการโลจิสติกส์และโซ่อุปทาน		(ห้องพัก 1 - 240)
ผศ.ดร.ชุตีระ ระบอบ	1522	(หัวหน้าสาขา) CHUTIRA99@HOTMAIL.COM

บุคลากร	โทรศัพท์	E-mail
อ.อดุลย์ นงภา 1549	ADUL.NONGPA@GMAIL.COM	
อ.ดร.สิทธิโชค สินรัตน์ 1549	SITTICHOK.SINRAT@GMAIL.COM	
อ.ณภัทร ศรีนวล 1522	NOT34803@GMAIL.COM	
อ.รพี อุดมทรัพย์ 1549	RAPEE.U@GMAIL.COM	
อ.นันทวรรณ บุญรักษา 1549	BOONRAKSANAN.33@GMAIL.COM	
หลักสูตรนานาชาติ (BBA)		(ห้องพัก 1-239)
อ.ธีรรัฐ รัฐวิภูการณ 1523	(ประธานหลักสูตร) TEE.WETREEPLUS@GMAIL.COM	
อ.ดร.อาภรณ์ ภูเผือก 1654	ORAPORN5333@GMAIL.COM	
อ.JINGYAN ZHAO 1703	JINGYANZHAO826@HOTMAIL.COM	
MR.CONRADO AQUINO 1702	CONURIARTE@GMAIL.COM	
อ.WEITING HE 1702	WENDYHE924@HOTMAIL.COM	
หลักสูตรธุรกิจจีน		(ห้องพัก 1 - 246)
อ.สุชาติ วัฒนกานนท์ 1703	(ประธานหลักสูตร) WSUCHART@HOTMAIL.COM	
อ.ดร.อัญชลี สมบูรณ์ 1507	CAILICHANYOUNG@GMAIL.COM	
อ.ศักดิ์ชัย รัตนปกรณ์ 1702	SRATANAP@GMAIL.COM	
อาจารย์ที่ปรึกษานักศึกษาชั้นปีที่ 1 (รหัส 62)		
สาขาวิชาการบัญชี		(ห้องพัก 1 - 245)
ผศ.สุวรรณา อินคาลัย 1440	(หัวหน้าสาขา) SUWANNA_INKLAY@HOTMAIL.COM	
อ.นุช สัทธาฉัตรมงคล 1440	NUCHSATTA89@YAHOO.COM	
สาขาวิชาการจัดการ		(ห้องพัก 1 - 241)
ผศ.สถาพร ปิ่นเจริญ 1507	TITLE_PINCHAROEN@HOTMAIL.COM	
ผศ.รุ่งฤดี รัตนวิไล 1549	RUNGRUDEE@HCU.AC.TH	
สาขาวิชาการตลาด		(ห้องพัก 1 - 245)
อ.ดร.พวงชมพู โจนส์ 1632	PAMBANGKOK@GMAIL.COM	
อ.อรรถพล ธรรมไพบุลย์ 1440	UTTER086@HOTMAIL.COM	

บุคลากร	โทรศัพท์	E-mail
อ.อรรถพล ธรรมโพบูลย์	1440	UTTER086@HOTMAIL.COM
สาขาวิชาธุรกิจระหว่างประเทศ		(ห้องพัก 1 - 239)
อ.ศิริวุฒิ รุ่งเรือง	1654	KH.SIRIWUT@GMAIL.COM
สาขาวิชาคอมพิวเตอร์ธุรกิจ		(ห้องพัก 2 - 306)
อ.ณัฏฐา ธรรมบุญวาทิต	1223	NOPPAWAN@HOTMAIL.COM
สาขาวิชาการจัดการโลจิสติกส์และโซ่อุปทาน		(ห้องพัก 1 - 240)
อ.อดุลย์ นงภา	1549	ADUL.NONGPA@GMAIL.COM
หลักสูตรธุรกิจจีน		(ห้องพัก 1 - 246)
อ.สุชาติ วัฒนกานนท์	1703	(ประธานหลักสูตร)
		WSUCHART@HOTMAIL.COM
หลักสูตรนานาชาติ (BBA)		(ห้องพัก 1-246)
อ.JINGYAN ZHAO	1703	JINGYANZHAO826@HOTMAIL.COM
MR.CONRADO AQUINO	1702	CONURIARTE@GMAIL.COM
อาจารย์กรรมการวินัยนักศึกษาประจำคณะ		
อ.บรรเจิดศักดิ์ สันท์ภักดี	1440	SBANJERTSAK@GMAIL.COM
ดร.วิชิตา อยู่ยงค์	1655	WICHUTA.HCU@GMAIL.COM
อ.นันทวุฒิ ครุธา	1218	NANTAWUT_K@YAHOO.COM
อ.ลาวรรณ อนันต์ชลาสัย	1440	LAWAN_ANANCHALALAI@YAHOO.COM
อ.สุเมฆ เลิศจริยพร	1217	SINIMEX48@HOTMAIL.COM
อ.ดร.สิทธิโชค สินรัตน์	1549	SITTICHOK.SINRAT@GMAIL.COM
อ.สุภาวดี คุ้มราษฎร์	1654	KH.SUPAWADEE@GMAIL.COM
อ.ดร.พิมสิริ ภู่อระกุล	1218	M_POOTRAKOON@YAHOO.COM
อาจารย์ที่ปรึกษากิจการรรมนักศึกษา		
อ.มาริสสา อินทรเกิด	1223	M_SONGPHRA@HOTMAIL.COM
เลขานุการคณะ		(ห้องพัก 1 - 245)
นางสาวคมคาย ศรีเปารยะ	1514	YING-JUM@HOTMAIL.COM
นางสาวฉวีวรรณ แย้มโกมล	1514	NHOK5@HOTMAIL.COM
นางสาวจุฑารัตน์ รัตนถาวร	1484	RUTTINA@GMAIL.COM
นางสาวชนิษฐา อับดุลกาเด	1179	BA.FACULTY.HCU@GMAIL.COM
เจ้าหน้าที่ห้องปฏิบัติการคอมพิวเตอร์		(ห้องพัก 2 - 306)
นายหฤษฎ์ โตพันธุ์	1223	WINRY_RANGER@HOTMAIL.COM

เกร็ดเล็กเกร็ดน้อยเกี่ยวกับคณะ

คณะบริหารธุรกิจของเราเปิดดำเนินการมากกว่า 25 ปี โดยมีสัญลักษณ์ประจำคณะคือสำเภา และมีสีน้ำเงินเป็นสีประจำคณะ โดยมีอัตลักษณ์ คือ คิดบวก ชยัน รับ ผิดชอบ ตรงต่อเวลา พัฒนาสู่มืออาชีพ ทางคณะมีหลักสูตรด้านบริหารธุรกิจที่เข้มแข็งและหลากหลาย ทั้งทางด้านธุรกิจเงิน หลักสูตรนานาชาติ และรายวิชาที่เกี่ยวข้องกับประชาคมอาเซียน โดยมุ่งเน้นพัฒนาจินตศึกษาด้านธุรกิจเพื่อมุ่งสู่การเป็นคณะบริหารธุรกิจชั้นนำ ซึ่งทางคณะมุ่งผลิตบัณฑิตให้เป็นผู้ที่มีความเป็นมืออาชีพ มีความรู้ทางธุรกิจในเชิงทฤษฎี มีทักษะในการปฏิบัติงานตามหลักวิชาชีพที่ได้มาตรฐานสากล และเสริมทักษะทางด้านภาษาโดยเฉพาะภาษาอังกฤษซึ่งเป็นภาษากลางประชาคมอาเซียนให้กับนักศึกษา อีกทั้งทางคณะยังมุ่งพัฒนาให้นักศึกษา มีคุณธรรม จริยธรรม ถึงพร้อมด้วยคุณธรรม 6 ประการ อันได้แก่ **ชยัน อดทน ประหยัด เมตตา ซื่อสัตย์ กตัญญู** ดำเนินชีวิตตามแนวปรัชญาเศรษฐกิจพอเพียง นอกจากนี้ทางคณะยังมีกิจกรรมนอกเหนือจากการเรียนการสอน เช่น กิจกรรมรับน้อง กีฬาสำเภาเกมส์ กิจกรรมจิตอาสา กิจกรรมส่งเสริมและสืบสานทางด้านศิลปวัฒนธรรมไทย-จีน เป็นต้น





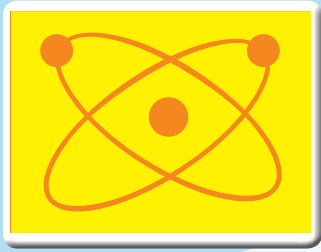

12
9
7
6
3

คณะวิทยาศาสตร์และเทคโนโลยี

FACULTY OF SCIENCE AND TECHNOLOGY



Freshy Guide



คณะวิทยาศาสตร์และเทคโนโลยี

FACULTY OF SCIENCE AND TECHNOLOGY

สีประจำคณะ : สีเหลือง

ที่ทำการ : อาคารเรียน ชั้น 3 ห้อง 2-327

โทรศัพท์ : 0-2312-6300 ต่อ 1180 หรือ

e-mail : sciencehcu@gmail.com



คำกล่าวต้อนรับจากคณบดี

อย่าหยุดที่จะเรียนรู้ด้านวิชาการและเพิ่มพูน
กิจกรรมประสบการณ์ทักษะชีวิตรับผิดชอบในหน้าที่
นำคุณธรรม 6 ประการ (ขยัน อดทน ประหยัด เมตตา ซื่อสัตย์ กตัญญู) เป็น
แนวทางการดำเนินชีวิต บุคคลผู้นั้นดำเนินการได้..ย่อมตั้งมั่นอยู่ในเส้นทางแห่ง
ความสำเร็จทางการศึกษา

A handwritten signature in black ink, appearing to be 'อังศุณี'.

(อาจารย์.ดร.จรรย์ศรี พุ่มเทียน)
คณบดีคณะวิทยาศาสตร์และเทคโนโลยี

บุคลากร	โทรศัพท์	E-mail	ห้องพัก
คณบดี			
อ.ดร.จำรูญศรี พุ่มเทียน	1428	JAMROONSRI@GMAIL.COM	2-327
รองคณบดี			
อ.ดร.นพมาศ อัครจันทโชติ	1487	A_NOPPAMAS@YAHOO.COM	2-327
อ.ดร.มธุรส อ่อนไทย	1124	ORNTHAI@GMAIL.COM	2-230
สาขาวิชาวิทยาการคอมพิวเตอร์			
หัวหน้าสาขาวิชา			(ห้อง 2-424)
อ.เปรมรัตน์ พูลสวัสดิ์ 1219	PREMRAT@HOTMAIL.COM		
คณาจารย์ (ห้อง 2-424)			
อ.ณัฐพร นันทจิระพงศ์	1219	NTP.NANTHAJIRAPONG@GMAIL.COM	
อ.ยุวธิดา ชิวปรีชา	1219	YUWATHIDA@HOTMAIL.COM	
อ.นฤดี บุรณะจรรยากุล	1219	NINEDEAR@YAHOO.COM	
อ.วรนุช ปลื้จินดา	1219	M_WOORANUCH@HOTMAIL.COM	
อ.สุปัญญา อภิงค์โสภณ	1219	SUPANYA_A@HOTMAIL.COM	(ลาศึกษาต่อ)
อ.สุธีรา พึ่งสวัสดิ์	1219	AJ-TARN@HOTMAIL.COM	
อ.เนรมิต จิรกาญจน์ไพศาล	1219	MIT9BKK@GMAIL.COM	
เจ้าหน้าที่ประจำห้องปฏิบัติการ			(ห้อง 2-424)
นายอภิชาติ ไพศาลบริรักษ์	1219	YAK_HCU@OUTLOOK.COM	
นางสาวจรรยา ประณิธาน	1219	PRANITHAN_NOI@HOTMAIL.COM	
ว่าที่ร้อยตรีเทพสุรีย์ จันสามารถ	1219	CHUNSAMART_1@HOTMAIL.COM	
สาขาวิชาวิทยาศาสตร์ชีวภาพ			
หัวหน้าสาขาวิชา			(ห้อง 2-231)
อ.ดร.ปิยาภรณ์ สุภักด์ำรงกุล	1256	JUNEJUNGKO@GMAIL.COM	

บุคลากร	โทรศัพท์	E-mail	ห้องพัก
คณาจารย์กลุ่มวิชากายวิภาคศาสตร์			(ห้อง 2-324)
รศ.ดร.บังอร ฉางทรัพย์	1230	BCHANGSAP@GMAIL.COM	
อ.ภาสินี สงวนสิทธิ์	1230	BONUS1982@HOTMAIL.COM	
อ.อมรรัตน์ โตทองหล่อ	1230	POCCA_168@HOTMAIL.COM	(ลาศึกษาต่อ)
อ.ระพีพันธุ์ ศิริเดช	1230	LJ_PSR@HOTMAIL.COM	
อ.ดร.รุ่งรัตน์ นิลชเสน	1230	N_RUNGRAT@YAHOO.COM	
เจ้าหน้าที่ประจำห้องปฏิบัติการกายวิภาคศาสตร์			(ห้อง 2-122)
นางสาวดวงใจ อุ่นคำ	1230	AN.ADUANG2526@HOTMAIL.COM	
นางสาวโสภี บุญทรัพย์	1230	SOPEE0208@HOTMAIL.COM	
คณาจารย์กลุ่มวิชาชีววิทยา			(ห้อง 2-232)
อ.ยิ่งศักดิ์ สวัสดิ์พานิชย์	1208	YINGSAK@HCU.AC.TH	
อ.ยุคลธร สถาปนศิริ	1208	Y_SATAPANASIRI@HOTMAIL.COM	
อ.ปวินท์ สุวรรณกุล	1208	PSUWANAGUL@YAHOO.COM	
อ.ดร.สุพิชชา วัฒนะประเสริฐ	1208	SUPICHAR.WA@HCU.AC.TH	
อ.วัลวิภา เสืออุตม	1208	NUJIP_ANATOMY@HOTMAIL.CO.TH	
เจ้าหน้าที่ประจำห้องปฏิบัติการชีววิทยา			(ห้อง 2-232)
นายชนโชติ ศรีกอก	1208	THANACHOTHCU@GMAIL.COM	
นางสาววรรณยุภา ป้องหลง	1208	AOFII_ARMO@HOTMAIL.COM	
คณาจารย์กลุ่มวิชาจุลชีววิทยา			(ห้อง 2-231)
ผศ.สุภาภรณ์ วรรณภิญโญชีพ	1206	SUPAPORN@HCU.AC.TH	
อ.วรพรรณณี เผ่าทองสุข	1206	WORRAPHANNEE2000@GMAIL.COM	
อ.ดร.รุจิราลัย พูลทวี	1206	R.POONTAWEE@YAHOO.CO.TH	
คณาจารย์กลุ่มวิชาจุลชีววิทยา			(อาคารปฏิบัติการ 5 ชั้น)
อ.ดร.ปิยาภรณ์ สุภักต์ดำรงกุล	1256	JUNEJUNGKO@HOTMAIL.COM	
อ.สุรีย์พร เอี่ยมศรี	1206	SHIGELLA_01@HOTMAIL.COM	(ลาศึกษา)
เจ้าหน้าที่ประจำห้องปฏิบัติการจุลชีววิทยา			(ห้อง 2-231)
นางสาวปวีณา เพชรารวรรณ	1206	YUMEZA_007@HOTMAIL.COM>	
เจ้าหน้าที่ประจำห้องปฏิบัติการจุลชีววิทยา			(อาคารปฏิบัติการ 5 ชั้น)
นางสาววิไล ปาคำทอง	1206	KUNPAVI@HOTMAIL.COM	

บุคลากร	โทรศัพท์	E-mail	ห้องพัก
คณาจารย์กลุ่มวิทยาศาสตร์และเทคโนโลยีการอาหาร			(ห้อง 2-324)
ผศ.ดร.พรพิมล กาญจนवास	1266	KANJANAVAS@HOTMAIL.COM	
ผศ.ดร.ชัยรัตน์ เตชวุฒิพร	1266	CHAIRAT.TEC@GMAIL.COM	
อ.ดร.ชวนพิศ จิระพงษ์	1266	YANG_DEDE@HOTMAIL.COM	
อ.อลิษา สุนทรวัฒน์	1266	ALIS_PEEP@HOTMAIL.COM	
เจ้าหน้าที่ประจำห้องปฏิบัติการวิทยาศาสตร์และเทคโนโลยีการอาหาร (ห้อง 2-319-2-320)			
นางสาวระพีพันธ์ บุญจันทร์	1266	FART_POODPAAD@HOTMAIL.COM	
คณาจารย์กลุ่มวิชาสารีรวิทยา			(ห้อง 2-124)
ผศ.เมตตา โพธิ์กลิ่น	1508	MAITTA09@HOTMAIL.COM	
อ.รังสิมา ใช้เทียมวงศ์	1508	RUNGSIMA.CHAITIAMWONG@GMAIL.COM	
ผศ.อัญชลี ชุ่มบัวทอง	1508	RU_UNCHALEE@HOTMAIL.COM	
ผศ.จันเพ็ญ บางสำรวจ	1508	A9JANSTER@GMAIL.COM	
			(ลาศึกษาต่อ)
เจ้าหน้าที่ประจำห้องปฏิบัติการสารีรวิทยา			(ห้อง 2-124)
นางสาวขวัญใจ นาคพรม	1508	PO_K_MON@HOTMAIL.COM	
อ.ดร.สุรีย์พร หอมวิเศษวงศา	1124	H_SFON@YAHOO.COM	
คณาจารย์กลุ่มวิชาชีวเคมี			
อ.ศรมน สุทิน	1124	SORAMON2003@YAHOO.COM	2-230
อ.ดร.วิภาวรรณ วิทยกฤตศิริกุล	1124	NAMTAN101@GMAIL.COM	2-230
อ.ดร.กิตติพัฒน์ โสภิตธรรมคุณ	1124	KSOPITTHA@GMAIL.COM	2-325
คณาจารย์กลุ่มวิชาเคมีทั่วไป			
อ.พรชนก ประชุมพันธุ์	1202	PORNCHANOG@HCU.AC.TH	2-229
อ.ผู้สตี สิริยากร	1124	SADEESIKORN@GMAIL.COM	2-230
อ.เกษม พลายแก้ว	1124	KASEMPKTHAI@GMAIL.COM	2-229
อ.ดร.มธุรส อ่อนไทย	1124	ORNTHAI@GMAIL.COM	2-230
อ.ดร.พนนา กิติไพศาลนนท์	1124	PANANAK@HOTMAIL.COM	2-230
ผศ.กรรณิการ์ แก้วกิม	1213	POOKUNSAI@HOTMAIL.COM	2-325
			ลาศึกษาต่อ
อ.ดร.ปิยนันท์ น้อยรอด	1213	PEEYANUN@GMAIL.COM	2-325

บุคลากร	โทรศัพท์	E-mail	ห้องพัก
คณาจารย์กลุ่มวิชาเคมีอินทรีย์			
ผศ.พัชรี ภคกษมา	1124	PATCHAREE99@HOTMAIL.COM	2-230
อ.ดร.สุวรรณี สายสิน	1124	SUWANNEE.SAISIN@GMAIL.COM	2-229
อ.พรศักดิ์ คุณวุฒิมโนธรรม	1124	KPONSACK@HOTMAIL.COM	2-229
เจ้าหน้าที่ประจำห้องปฏิบัติการเคมี			
นายสมชาย วงษ์ละคร	1202	WONGLAKORN@HOTMAIL.CO.TH	2-229
นางสาวดวงดาว ชื่นสว่าง	1202	DOUNGDAO2515@GMAIL.COM	2-230
นายอาคม สิมโสม	1202	ASIMSOM@HOTMAIL.COM	2-230
คณาจารย์กลุ่มวิชาฟิสิกส์			
อ.รังสรรค์ โภญจนานุกร	1213	K_RANGSUN@HOTMAIL.COM	2-325
อ.ดร.สุกัญญา เพชรศิริเวทย์	1416	YAISAMS@YAHOO.COM	2-326
รศ.ดร.ประยูรศักดิ์ เปลื้องผล	1213	PPRAYOONSACK@HOTMAIL.COM	2-325
อ.ดร.พรสิริ วนรัฐีกาล	1416	66.AMMY@GMAIL.COM	2-326
เจ้าหน้าที่ประจำห้องปฏิบัติการฟิสิกส์			
นายพิเชษฐ ผลสว่าง	1416	PICHET3@HOTMAIL.COM	2-326
นางสาวบุญทริกา กลัดพิบูลย์	1213	JUMPKAEWW@HOTMAIL.COM	2-325
สาขาวิชาคณิตศาสตร์และสถิติ			
หัวหน้าสาขาวิชา			(ห้อง 2-327)
อ.อลิศรา พรายแก้ว	1487	ALISSARA.HCU@GMAIL.COM	
คณาจารย์			(ห้อง 2-327)
อ.ดิเรก พินิตสุภากมล	1487	DIREK72@YAHOO.COM	
อ.ภัททิศา เลิศจรรย์พร	1487	PATLURD@YAHOO.COM	
อ.สุกัญญา เหลืองไชยยะ	1487	UKANY_R@HOTMAIL.COM	
ผศ.พิมพ์ภัค ภัทรานาวิก	1487	PIMPAK1973@GMAIL.COM	
อ.ตติภรณ์ ภัทรานูรักษ์โยธิน	1487	CNPOPYS@GMAIL.COM	
อ.อุมา รัตน์เทพี	1487	EOAGNON@GMAIL.COM	
อาจารย์ที่ปรึกษากิจกรรมนักศึกษา			
อ.ดร.มธุรส อ่อนไทย	1124	ORNTHAI@GMAIL.COM	

บุคลากร	โทรศัพท์	E-mail	ห้องพัก
สำนักงานเลขานุการคณะ			(ห้อง 2-327)
นางอริศรา สิทธิพงษ์	1180	ALICEHCU@GMAIL.COM	
นางสายฝน กันคัล้อย	1180	SAIFON2001@GMAIL.COM	
นางภัทยา แซ่อู๋	1180	PATTAYAPUDIN@GMAIL.COM	

จากจุดเริ่มต้นที่คณะวิทยาศาสตร์และเทคโนโลยี.....สู่ความสำเร็จในอนาคต

จากจุดเริ่มต้นที่คณะวิทยาศาสตร์และเทคโนโลยี.....สู่ความสำเร็จในอนาคต

คณะวิทยาศาสตร์และเทคโนโลยี ผลิตบัณฑิตที่มีความรู้คู่คุณธรรม มีทักษะในการปฏิบัติงาน ได้จริง แสวงหาการเรียนรู้ตลอดชีวิต ดำเนินชีวิตตามแนวคิดของปรัชญาเศรษฐกิจพอเพียง ให้บริการการเรียนการสอนวิชาพื้นฐานด้านวิทยาศาสตร์และเทคโนโลยีแก่คณะวิชาต่าง ๆ ภายในมหาวิทยาลัย ตระหนักถึงการอนุรักษ์สืบสานศิลปวัฒนธรรมท้องถิ่น ศิลปวัฒนธรรมไทย-จีน รวมทั้งนำความรู้ด้านวิทยาศาสตร์และเทคโนโลยีให้บริการวิชาการ สร้างสรรค์งานวิจัย และนวัตกรรมเพื่อเสริมสร้างความเข้มแข็งและยั่งยืนแก่ชุมชน ภายใต้ปณิธาน “เรียนรู้เพื่อรับใช้สังคม” ปัจจุบันคณะฯ ประกอบด้วย 4 สาขาวิชา ได้แก่

1. สาขาวิชาวิทยาการคอมพิวเตอร์
 2. สาขาวิชาวิทยาศาสตร์ชีวภาพ ประกอบด้วย กลุ่มวิชากายวิภาคศาสตร์ จุลชีววิทยา ชีววิทยา สรีรวิทยา
 3. สาขาวิชาวิทยาศาสตร์กายภาพ ประกอบด้วย กลุ่มวิชาเคมีทั่วไป เคมีอินทรีย์ ชีวเคมี และ ฟิสิกส์
 4. สาขาวิชาคณิตศาสตร์และสถิติ ประกอบด้วยกลุ่มวิชาคณิตศาสตร์ และสถิติ
- คณะฯ ดำเนินการจัดการเรียนการสอนหลักสูตรวิทยาศาสตร์บัณฑิต 4 สาขาวิชา ได้แก่
- สาขาวิชาวิทยาการคอมพิวเตอร์
 - สาขาวิชาจุลชีววิทยาอุตสาหกรรม
 - สาขาวิชาวิทยาศาสตร์การแพทย์
 - สาขาวิชาวิทยาศาสตร์และเทคโนโลยีการอาหาร

ตลอดเวลาคณะฯ ยึดมั่นปณิธานในการผลิตบัณฑิตที่มีความรู้คู่คุณธรรม เพื่อออกไปรับใช้สังคมอย่างต่อเนื่อง ซึ่งได้ไปประกอบอาชีพทั้งในภาคธุรกิจ ราชการ และธุรกิจส่วนตัว นอกจากนี้บัณฑิตที่ประสงค์ศึกษาต่อ สามารถเข้าศึกษาต่อในระดับที่สูงขึ้นในสถาบันการศึกษาของภาครัฐบาลและภาคเอกชนทั้งในประเทศและต่างประเทศ

หลักสูตรวิทยาศาสตร์บัณฑิต สาขาวิชาวิทยาการคอมพิวเตอร์

หลักสูตรผลิตบัณฑิตที่มีความรู้ความเข้าใจด้านวิทยาการคอมพิวเตอร์ทั้งภาคทฤษฎีและปฏิบัติ เพื่อให้สามารถประกอบอาชีพและศึกษาต่อในระดับที่สูงขึ้นได้ มีความคิดเชิงวิเคราะห์และการแก้ปัญหาตามหลักการด้านวิทยาการคอมพิวเตอร์ อีกทั้งมีความใฝ่รู้ในการพัฒนาตนเอง พร้อมเรียนรู้นวัตกรรมใหม่ มีการเสริมสร้างทักษะด้านภาษาให้สามารถติดต่อสื่อสารได้อย่างมีประสิทธิภาพ และ ผลิตบัณฑิตที่มีคุณธรรม จริยธรรม มีความรับผิดชอบ ยึดมั่นในจรรยาบรรณวิชาชีพ มีจิตสำนึกของการให้บริการแก่สังคม

โอกาสในการประกอบอาชีพ

นักศึกษาที่สำเร็จการศึกษาหลักสูตรวิทยาศาสตรบัณฑิต สาขาวิชาวิทยาการคอมพิวเตอร์ สามารถประกอบอาชีพได้หลากหลายทั้งในหน่วยงานภาครัฐ เอกชน และรัฐวิสาหกิจ ซึ่งสามารถแบ่งได้ตามสายงานดังต่อไปนี้

1. สายวิชาชีพแผนกโครงสร้างพื้นฐานและบริหารจัดการ (INFRASTRUCTURE AND ADMINISTRATOR) ประกอบด้วยอาชีพต่าง ๆ ได้แก่ ผู้บริหารช่างงาน ผู้บริหารระบบจัดการฐานข้อมูล ผู้บริหารระบบ ผู้ชำนาญเฉพาะด้านการสนับสนุนคอมพิวเตอร์ ผู้ชำนาญเฉพาะด้านระบบการรักษาความปลอดภัยทางคอมพิวเตอร์
2. สายวิชาชีพแผนกพัฒนาระบบและซอฟต์แวร์ (SYSTEM AND SOFTWARE DEVELOPMENT) ประกอบด้วยนักเขียนโปรแกรม นักวิเคราะห์ระบบ ผู้ดูแลเว็บ วิศวกรซอฟต์แวร์
3. สายวิชาชีพด้านวิชาการ (ACADEMIC) ได้แก่ นักวิชาการคอมพิวเตอร์ ครู อาจารย์ และนักวิจัย
4. สายวิชาชีพอิสระ ได้แก่ นักเขียนโปรแกรมอิสระ นักพัฒนาซอฟต์แวร์อิสระ ผู้ประกอบการธุรกิจซอฟต์แวร์ ผู้ประกอบการอิสระ เช่น ร้านขายและซ่อมคอมพิวเตอร์ ร้านให้บริการเกมและอินเทอร์เน็ต เป็นต้น

นอกจากนี้ นักศึกษายังสามารถศึกษาต่อในระดับที่สูงขึ้น ทั้งหลักสูตรวิทยาศาสตรมหาบัณฑิต สาขาวิชาวิทยาการคอมพิวเตอร์ และหลักสูตรอื่น ๆ ที่เกี่ยวข้อง เช่น หลักสูตรวิศวกรรมศาสตรบัณฑิต สาขาวิชาวิศวกรรมคอมพิวเตอร์ เป็นต้น

ศิษย์เก่าที่ประสบความสำเร็จ

- นายสุพจน์ บัวบูชา ตำแหน่ง MANAGER แผนก SYSTEM DEVELOPMENT กลุ่มงาน SYSTEM OPERATION/OPERATION SUPPORT บริษัท AEON THANA SINSAP (THAILAND) จำกัด
- ดร.ลาวัณย์ ดุลยชาติ ปัจจุบันดำรงตำแหน่ง รักษาการแทนคณบดีคณะศิลปศาสตร์ และวิทยาศาสตร์ มหาวิทยาลัยกาฬสินธุ์
- นายธนวัต มีเจริญ ตำแหน่ง ผู้จัดการทั่วไป ของบริษัท SYNERGY INFO จำกัด และยังได้รับตำแหน่ง ผู้จัดการทั่วไป ของบริษัท PHARMATOPIA จำกัด และเป็นที่ปรึกษาให้กับบริษัท PHARMA ALLIANCE จำกัด ซึ่งประกอบธุรกิจเกี่ยวกับร้านขายยา
- ดร.ศรายุทธ์ นนทศิริ ตำแหน่ง PROJECT MANAGER ของบริษัท DOCUMENT IMAGE SOLUTION จำกัด และยังมีตำแหน่งเป็น CO-FOUNDER AND RESEARCH ของ DYNAVIO COOPERATIVE
- นายทรงธรรม ประวัตินโยธิน ตำแหน่งนักวิจัย ของศูนย์วิจัยและฝึกอบรมการจัดการทรัพยากรและระบบภูมิสารสนเทศ (RM-GIS) คณะวิศวกรรมศาสตร์ มหาวิทยาลัยเกษตรศาสตร์

- นายอนุสรณ์ ไบนา ตำแหน่ง SUPERVISOR ENGINEER แผนก TRANSMISSION ENGINEER บริษัท TRUEVISION GROUP จำกัด (มหาชน)

- นายสาครินทร์ หาบุศย์ ตำแหน่งนักวิชาการคอมพิวเตอร์ สำนักงานสาธารณสุขจังหวัดมุกดาหาร กระทรวงสาธารณสุข กำลังศึกษาต่อระดับปริญญาเอก ปรด.สารสนเทศศึกษาม.ขอนแก่น และปรด.วิทยาศาสตร์ศึกษา (คอมพิวเตอร์ศึกษา) ม.อุบลราชธานี

- นายวชิระ สว่างแก้ว ตำแหน่ง SYSTEM ANALYST แผนก MIS บริษัท เมโทรซิสเต็มส์ คอร์ปอเรชั่น จำกัด (มหาชน)

หลักสูตรวิทยาศาสตร์บัณฑิต สาขาวิชาจุลชีววิทยาอุตสาหกรรม

ผลิตบัณฑิตที่มีความสอดคล้องกับความต้องการของสังคมและตลาดแรงงาน มุ่งเน้นผลิตบัณฑิตที่มีความสามารถนำความรู้จากการใช้ประโยชน์จากจุลินทรีย์ในหลากหลายมิติ ไปใช้ให้เกิดประโยชน์ต่อการพัฒนาประเทศในด้านอุตสาหกรรมอาหาร ด้านการเกษตร ด้านสิ่งแวดล้อม ด้านการแพทย์ และสามารถปฏิบัติงานด้านจุลชีววิทยาได้จริง การตรวจวิเคราะห์ในห้องปฏิบัติการที่มีความปลอดภัยทางชีวภาพ รวมทั้งผลิตบัณฑิตที่มีความรู้ในด้านการควบคุมคุณภาพผลิตภัณฑ์โดยรองรับการตรวจสอบ วิเคราะห์ ควบคุมคุณภาพผลิตภัณฑ์ให้เป็นไปตามมาตรฐานสากล ยกกระดับคุณภาพผลิตภัณฑ์อาหารให้ปลอดภัย การพัฒนาผลิตภัณฑ์จากการใช้องค์ความรู้ทางจุลชีววิทยาสู่การเป็นผู้ประกอบการ เพื่อช่วยให้ระบบการผลิตผลิตภัณฑ์มีคุณภาพตามมาตรฐานสากลมีความปลอดภัย และคนในสังคมมีคุณภาพชีวิตที่ดี

โอกาสในการประกอบอาชีพ

ผู้สำเร็จการศึกษาจากหลักสูตรจุลชีววิทยาอุตสาหกรรมได้รับการรับรองวิทยฐานะจากสำนักงานข้าราชการพลเรือน (กพ.) และสามารถทำงานได้ทุกหน่วยงานทั้งภาครัฐและภาคเอกชน ที่มีแผนกทางด้านจุลชีววิทยาอาหารหรือจุลชีววิทยาทั่วไป โดยสามารถปฏิบัติหน้าที่ดังนี้

1. ภาคอุตสาหกรรม: ทำงานในฝ่ายควบคุมคุณภาพ ฝ่ายควบคุมการผลิต ฝ่ายวิจัยและพัฒนาในโรงงานอุตสาหกรรมที่เกี่ยวข้องกับอาหารและอื่น ๆ ที่เกี่ยวข้องกับจุลินทรีย์ เช่น โรงงานผลิตอาหาร เครื่องดื่ม ผลิตภัณฑ์จากนม โรงงานผลิตยา และผลิตเครื่องสำอาง และห้องปฏิบัติการเอกชน เป็นต้น

2. หน่วยราชการและรัฐวิสาหกิจ: ทำงานหน่วยตรวจสอบและควบคุมคุณภาพผลิตภัณฑ์และตรวจสอบผลิตภัณฑ์ให้อยู่ในระดับมาตรฐานสากล เช่น กรมประมง กรมปศุสัตว์ กรมวิชาการเกษตร กรมวิทยาศาสตร์การแพทย์ สำนักสุขาภิบาลอาหารและน้ำ กรมวิทยาศาสตร์บริการ สถาบันอาหาร เป็นต้น

3. เจ้าของธุรกิจส่วนตัวผลิตอาหารจากจุลินทรีย์ เช่น แหนม โยเกิร์ต ไวน์และเครื่องดื่มต่าง ๆ นอกจากนี้ยังสามารถศึกษาต่อในระดับปริญญาโทในสาขาวิชาด้านจุลชีววิทยา และสาขาวิชาที่เกี่ยวข้องในสถาบันการศึกษาภาครัฐและเอกชนทั้งในและต่างประเทศ

ศิษย์เก่าที่ประสบความสำเร็จ

นายชลธร สตะเวทิน บัณฑิตรุ่นที่ 1 มีความขยัน อดทน หมั่นศึกษาหาความรู้อยู่เสมอ ปัจจุบันปฏิบัติงานที่ บริษัทซีพีเอฟ (ประเทศไทย) จำกัด (มหาชน) บางนา-ตราด กม. 2.5 ตำแหน่งนักวิทยาศาสตร์อาวุโสจุลชีววิทยา มีหน้าที่รับผิดชอบด้านเครื่องมือห้องปฏิบัติการ และจัดการตัวอย่างทดสอบ นายชลธร สตะเวทิน ได้ปฏิบัติงานหน้าที่อย่างมีประสิทธิภาพและได้รับความชื่นชมจากผู้บังคับบัญชาอยู่เสมอว่าเป็นบุคลากรที่มีคุณภาพคนหนึ่ง

นางสาวกิตติยารัตน์ โสพรรณรัตน์ บัณฑิตรุ่นที่ 1 ปัจจุบันปฏิบัติงานที่บริษัท คอลเกต-ปาล์มโอสลิป (ประเทศไทย) จำกัด นางสาวกิตติยารัตน์ โสพรรณรัตน์ เป็นบัณฑิตของคณะอีกคนหนึ่งที่ได้รับการยอมรับว่าเป็นบุคลากรที่มีความรู้ ความสามารถ มีความเป็นผู้นำ สามารถปฏิบัติงานตามหน้าที่ที่ได้รับมอบหมายได้อย่างดีเยี่ยม ช่วยสร้างชื่อเสียงทำให้บัณฑิตของคณะเป็นที่ยอมรับในการปฏิบัติงานในภาคเอกชน

นายวรรรัตน์ เครือสุวรรณ บัณฑิตรุ่นที่ 1 สำเร็จการศึกษาได้รับเกียรตินิยมอันดับหนึ่ง (GPA: 3.88) เป็นผู้ที่มีความมุ่งมั่น ขยัน อดทนในการศึกษา และในปี 2553 ได้เข้าศึกษาต่อระดับปริญญาตรีบัณฑิต ภาควิชาพันธุศาสตร์ คณะวิทยาศาสตร์ มหาวิทยาลัยเกษตรศาสตร์ วิทยาเขตบางเขน โดยได้รับทุนโครงการปริญญาเอกกาญจนาภิเษก รุ่นที่ 12 และสำเร็จการศึกษาในปี 2560 นายวรรรัตน์ เครือสุวรรณ เป็นบัณฑิตที่สร้างชื่อเสียงให้กับคณะอย่างยิ่ง ซึ่งได้พิสูจน์ให้ทุกคนยอมรับว่าบัณฑิตที่จบ จากคณะวิทยาศาสตร์และเทคโนโลยีนั้น มีคุณภาพสามารถศึกษาต่อในสถาบันการศึกษาภาครัฐบาลได้อย่างดีเยี่ยม ซึ่งพิสูจน์ได้จากการที่นายวรรรัตน์ เครือสุวรรณ นั้นได้รับรางวัลคุษุณีพนธ์ยอดเยี่ยม ระดับสถาบันของ มหาวิทยาลัยเกษตรศาสตร์

หลักสูตรวิทยาศาสตร์บัณฑิตสาขาวิชาวิทยาศาสตร์การแพทย์

มุ่งเน้นผลิตบัณฑิตที่มีความรู้ทางวิทยาศาสตร์การแพทย์ ที่ครอบคลุมเกือบทุกด้านของพื้นฐานทางวิทยาศาสตร์การแพทย์ ได้แก่ เคมี ชีวเคมี ฟิสิกส์ จุลชีววิทยา กายวิภาคศาสตร์ ประสาทวิทยาศาสตร์ สรีรวิทยา ชีววิทยา อนุชีววิทยา ประสาทวิทยา อิมมิวโนวิทยา พยาธิวิทยา พิษวิทยา เกสัชวิทยา หรือแขนงอื่นที่เกี่ยวข้องกับสุขภาพของมนุษย์ อีกทั้งมีความรู้ความสามารถทางด้านการวิจัยและด้านธุรกิจที่เกี่ยวข้องกับวิทยาศาสตร์การแพทย์

โอกาสในการประกอบอาชีพ

1. หน่วยงานภาครัฐ / รัฐวิสาหกิจ: นักวิทยาศาสตร์การแพทย์ นักวิทยาศาสตร์การแพทย์ปฏิบัติการ นักวิชาการ ผู้ช่วยนักวิจัย ในหน่วยงานต่าง ๆ เช่น กรมวิทยาศาสตร์การแพทย์ กรมควบคุมโรค ศูนย์เทคโนโลยีด้านการแพทย์และสาธารณสุข สถาบันมะเร็งแห่งชาติ สถาบันพยาธิวิทยา สถาบันวิจัยวิทยาศาสตร์สาธารณสุข สภาอากาศไทย ศูนย์วิทยาศาสตร์การแพทย์ และโรงพยาบาลต่าง ๆ

2. สถานศึกษา : อาจารย์มหาวิทยาลัย/ วิทยาลัย หรือสถาบันการศึกษาอื่น ๆ ที่เกี่ยวข้อง ผู้ช่วยนักวิจัย นักวิทยาศาสตร์ นักวิทยาศาสตร์การแพทย์ เป็นต้น ทั้งในสถานศึกษาภาครัฐและเอกชน

3. ภาคเอกชน : สามารถปฏิบัติงานในภาคเอกชนที่ดำเนินธุรกิจที่เกี่ยวข้องกับวิทยาศาสตร์การแพทย์ เช่น โรงพยาบาลเอกชน ห้องปฏิบัติการทางวิทยาศาสตร์การแพทย์เอกชน บริษัทจำหน่ายเครื่องมือและอุปกรณ์การแพทย์ หรือวิทยาศาสตร์ที่ใช้ในห้องปฏิบัติการ เป็นต้น

ศิษย์เก่าที่ประสบความสำเร็จ

นายจตุพงศ์ ปิ่นแก้ว บัณฑิตรุ่นที่ 1 ปัจจุบันปฏิบัติงานที่บริษัท พาทาโลจี ไดแอกโนสติก เซนเตอร์ จำกัด ตำแหน่ง นักวิทยาศาสตร์การแพทย์ โดยนายจตุพงศ์ ปิ่นแก้ว ได้รับการทาบทาม ให้ปฏิบัติงานในบริษัทดังกล่าวขณะที่ยังอยู่ในระหว่างการฝึกงาน เนื่องจากเป็นบุคคลที่มีความรู้ เป็นผู้นำ และสามารถบริหารจัดการงานในห้องปฏิบัติการได้เป็นอย่างดี และปัจจุบัน นายจตุพงศ์ ปิ่นแก้ว ได้เข้าศึกษาต่อในระดับปริญญาโท ในสาขาวิชากายวิภาคศาสตร์ ภาควิชากายวิภาคศาสตร์ คณะแพทยศาสตร์ศิริราชพยาบาล มหาวิทยาลัยมหิดล

นางสาวฉัตรภรณ์ มีอาจ บัณฑิตรุ่นที่ 1 ปัจจุบันปฏิบัติงานที่บริษัท กรุงเทพ อาร์ไอเอ แล็บ จำกัด ตำแหน่ง นักวิทยาศาสตร์การแพทย์ มีหน้าที่รับผิดชอบเกี่ยวกับงานในห้องปฏิบัติการจุลชีววิทยาทางการแพทย์ ตรวจเชื้อจากสิ่งส่งตรวจของผู้ป่วย ซึ่งนางสาวฉัตรภรณ์ มีอาจ เป็นบัณฑิตที่มีความรับผิดชอบต่อหน้าที่และพร้อมที่จะแสวงหาความรู้ใหม่ ๆ เพื่อพัฒนาศักยภาพของตนเองอย่างสม่ำเสมอ ทำให้ได้รับการคัดเลือกให้ปฏิบัติงานในบริษัทดังกล่าวทันทีหลังจบการศึกษา

นางสาวธนยพร วิทย์ประภารัตน์ บัณฑิตรุ่นที่ 1 สำเร็จการศึกษาได้รับเกียรตินิยมอันดับสอง ขณะนี้ได้ศึกษาต่อในสาขาจุลชีววิทยาการแพทย์ คณะแพทยศาสตร์ศิริราชพยาบาล มหาวิทยาลัยมหิดล นางสาวธนยพร วิทย์ประภารัตน์ เป็นบัณฑิตที่มีความรู้ ความสามารถในเชิงวิชาการ ใฝ่หาความรู้อย่างสม่ำเสมอ มีความอดทนในการทำงาน และรับผิดชอบงานให้สำเร็จลุล่วงไปได้ เป็นอย่างดี ซึ่งทำให้อาจารย์จากแหล่งฝึกงานได้เล็งเห็นความสามารถและได้ทาบทามให้ศึกษาต่อ ในสาขาวิชาดังกล่าว

มุ่งเน้นผลิตบัณฑิตที่มีความรู้และทักษะวิชาชีพด้านสาขาวิชาวิทยาศาสตร์และเทคโนโลยี การอาหารโดยมีความรู้ทางพื้นฐานทางสาขาวิชาวิทยาศาสตร์และเทคโนโลยีการอาหารที่เกี่ยวข้องกับทางกระบวนการผลิต/แปรรูปอาหาร การจัดการกับวัตถุดิบที่เป็นผลผลิตทางการเกษตร กระบวนการควบคุมคุณภาพผลิตภัณฑ์อาหารให้ได้ตามมาตรฐานสากลและมีจุดเด่นของสาขาวิชาวิทยาศาสตร์และเทคโนโลยีการอาหารที่เกี่ยวข้องกับผลิตภัณฑ์อาหารเพื่อสุขภาพ และโภชนเภสัช เทคโนโลยีอาหารพลังงานต่ำ และการพัฒนาผลิตภัณฑ์อาหารเพื่อสุขภาพ โอกาสในการประกอบอาชีพ

1. ภาครัฐ/รัฐวิสาหกิจ: นักวิทยาศาสตร์ด้านอาหาร นักสุขาภิบาลอาหาร นักวิทยาศาสตร์ นักวิชาการนักวิจัย และผู้ช่วยวิจัยในหน่วยงานต่าง ๆ เช่น สำนักงานคณะกรรมการอาหารและยา (อย.) สำนักงานมาตรฐานผลิตภัณฑ์อุตสาหกรรม (สมอ.) สถาบันค้นคว้าและพัฒนาผลิตภัณฑ์อาหาร เป็นต้น

2. ภาคเอกชน: เจ้าหน้าที่ฝ่ายผลิตอาหาร/การแปรรูปผลิตภัณฑ์ ฝ่ายควบคุมคุณภาพ และประกันคุณภาพ ผู้ตรวจประเมินคุณภาพโรงงานอุตสาหกรรมอาหาร ฝ่ายวิจัยและพัฒนาผลิตภัณฑ์ในโรงงานอุตสาหกรรมอาหาร

3. ผู้ประกอบการและเจ้าของกิจการที่เกี่ยวข้องกับการผลิตผลิตภัณฑ์อาหารหรือเป็นผู้นำเข้าวัตถุดิบที่เกี่ยวข้องกับการแปรรูปอาหารหรือธุรกิจส่งออกอาหารและอาหารแปรรูป

ความสำเร็จในการประกอบอาชีพและการศึกษาต่อของบัณฑิตคณะวิทยาศาสตร์และเทคโนโลยีนั้นเป็นตัวอย่างที่นักศึกษาใหม่ควรจะได้พึงยึดถือเป็นอย่าง เพื่อให้ทุกคนได้พากเพียรศึกษา ตั้งใจใฝ่หาความรู้ ตลอดจนได้เข้าร่วมกิจกรรมต่าง ๆ ที่คณะและมหาวิทยาลัยจัดขึ้น เพื่อปมเพาะให้เป็นบัณฑิตที่สมบูรณ์ในอนาคต

ผลิตผลงานวิชาการที่นำไปสู่นวัตกรรมที่เป็นประโยชน์ต่อชุมชนและสังคม



“เครื่องกระตุ้นกล้ามเนื้อและอุปกรณ์
ประคบร้อนอัตโนมัติ”

ส่งเสริมการเรียนรู้ คู่คุณธรรม



“รางวัลเยาวชนจิตอาสา”



“ผลิตภัณฑ์เทียมไทยไร้เทียมทาน”



“ชนะเลิศการแข่งขันออกแบบและสร้างหุ่นยนต์
ครั้งที่ 11 (Robot Design Contest:
RDC2018)”



“ฟิล์มชีวภาพจากสารสกัดกระเทียม
และสารลดแรงตึงผิวชีวภาพเพื่อต้าน
เชื้อราบนผิวมะม่วงน้ำดอกไม้”

“เสริมสร้างความเข้มแข็งการเรียนรู้วิทยาศาสตร์เทคโนโลยีและสิ่งแวดล้อมชุมชน
แก่นักเรียนปฐมวัยและครูในตำบลคลองด่าน”



“กิจกรรมเสริมสร้างศักยภาพครูสร้าง “ค่ายวิทยาศาสตร์นักเรียนประถมศึกษา
สื่อ การสอนด้วยวัสดุ” ในเขตสมุทรปราการ”



“โครงการจิตอาสา
เพื่อพัฒนาห้องเรียน
วิทยาศาสตร์
โรงเรียนบ้านทองคั้ง”

อนุรักษ์สืบสานศิลปวัฒนธรรมท้องถิ่น ศิลปวัฒนธรรมไทย –จีน



“ฟ้าใหม่สดใสด้วยบุญญา และ ทอดผ้าป่าเพื่อการศึกษา”



“พิธีไหว้ครู”

“พิธีรำลึกหลวงปู่ไต้ฮง อริยสงฆ์ผู้ประเสริฐ”





คณะเภสัชศาสตร์
FACULTY OF PHARMACEUTICAL SCIENCES



Freshy Guide



คณะเภสัชศาสตร์

FACULTY OF PHARMACEUTICAL SCIENCES

สีประจำคณะ : สีเขียวมะกอก

ที่ทำการ : อาคารเรียน ชั้น 2 ห้อง 2-210

โทรศัพท์ : 0-2312-6300 ต่อ 1215

โทรสาร : 0-2312-6237

คำกล่าวต้อนรับจากคณบดี

ในนามของตัวแทนคณาจารย์คณะเภสัชศาสตร์ มหาวิทยาลัยหัวเฉียวเฉลิมพระเกียรติ ขอแสดงความยินดี และขอต้อนรับนักศึกษาใหม่ทุกคน เข้าสู่บ้านสีเขียวมะกอก ร้วเหลืองทอง และขอชื่นชมนักศึกษาใหม่ทุกคนที่ได้ประสบความสำเร็จในขั้นตอนแรกของชีวิต ที่สามารถผ่านการคัดเลือกเข้าศึกษาต่อในคณะเภสัชศาสตร์ มหาวิทยาลัยหัวเฉียวเฉลิมพระเกียรติ ในระยะเวลาหกปีนับจากนี้ไป นักศึกษาจะได้เรียนรู้และได้ประสบการณ์ในการใช้ชีวิต ในมหาวิทยาลัย ขอให้ทุกคนเตรียมพร้อมกับการเรียน การปรับตัวเข้ากับเพื่อนใหม่ และสภาพแวดล้อมใหม่ คณะเภสัชศาสตร์จะเป็นสถานที่ฝึกฝน อบรมให้นักศึกษา ทุกคนเรียนจบไปเป็นเภสัชกรที่ดีของสังคม มีความรู้ มีคุณธรรม จริยธรรม ดังคำขวัญที่ว่า “รอบรู้เรื่องยา เปี่ยมค่าคุณธรรม น้อมนำสู่สังคม” สุดท้ายนี้ ขออวยพรให้นักศึกษาใหม่ทุกคน ประสบความสำเร็จในการศึกษาเล่าเรียน จบไปเป็นเภสัชกร ตามที่ตนเองและครอบครัวมุ่งหวังไว้ทุกคน



(ผู้ช่วยศาสตราจารย์ ดร.วิชาญ จันทร์วิธานุชิต)

คณบดีคณะเภสัชศาสตร์

บุคลากร	โทรศัพท์	E-mail	ห้องพัก
คณบดี			
ผศ.ดร.วิชาญ จันทร์วิทยานุกิต	1489	WICHARNJ@YAHOO.COM	2-210
รองคณบดี			
รศ.ดร.รัตนา อินทรานุปกรณ์	1622,1215	NONG2INDRA@GMAIL.COM	2-210/3
ผศ.ศิริประภา ทับทิม	1215,1510	SIRAPRAPA.TUBTIM@YAHOO.COM	2-210/3
อาจารย์ประจำคณะ			
ผศ.ดร.นิตยาวรรณ กุลฉนวนวรรณ	1510	NITTAYAWAN@YAHOO.COM	4-201
อ.ดร.สุนี ชาญณรงค์	1704	SUNECHAN555@GMAIL.COM	2-201
อ.ดร.วิรัตน์ ทองรอด	1215	FRESHWIRAT@GMAIL.COM	2-210/5
รศ.ชาญชัย สาดแสงจันทร์	1215	CHANCHAIPCOG@YAHOO.COM	2-210/6
ผศ.ดร.มณฑิรา บำรุงกิจทวีศรี	1215	MON.THAVEESRI@GMAIL.COM	2-210/5
ศ.นพ.บุญเจือ ธรณินท์	1510	LICDR@MAHIDOL.AC.TH	2-210/3
อ.ธวัชชัย ทิพย์ทินกร	1704	TAWATCHA@HCU.AC.TH	2-201
อ.ดร.วารุณี ลีสังข์จะกุล	1704	LEKWARUNEE@YAHOO.COM	2-201
อ.ดร.กนกภรณ์ สวัสดิ์	1494	SKANOKPORN7@HOTMAIL.COM	2-228
ผศ.ดร.ชวลินี อัครเวม	1203	CHAWALINEE_A@HOTMAIL.COM	2-210/2
อ.ดร.ปวีณา ว่องตระกูล	1203	PAVEENA.HCU@HOTMAIL.COM	2-210/2
อ.ดร.อรนิภา วงศ์สีลโชติ	1215,1510	ONNIPA@HOTMAIL.COM	2-210/3
รศ.ฤดี เสาวคนธ์	1203	RUEDEE51@YAHOO.COM	2-210/2
ผศ.มณฑนา ภาณุมาภรณ์	1203	MONTANA_2PHANU@YAHOO.COM	2-210/2
อ.ดร.นวลตา ม่วงน้อยเจริญ	1494	NUANTA_M@HOTMAIL.COM	2-228
อ.พศิน หัสดำ	1510	HCU.PASIN@GMAIL.COM	4-201
อ.ดร.ประศาสน์ เจริญพานิช	1203,1215	-	2-210/2
อ.हरรรษา มหามงคล	1203,1215	MAHAMONGKOL@GMAIL.COM	2-210/2
อ.ปฐมภรณ์ เชื้อดี	1203,1704	DORABOWBAN@HOTMAIL.COM	2-201
อ.อิธิรัตน์ อำนวยผล	1510	AMATIRAT@YAHOO.COM	4-201

บุคลากร	โทรศัพท์	E-mail	ห้องพัก
ผศ.เพ็ญพรรณ อัสวกุล	1494	ASPENPAN@YAHOO.COM	2-228
อ.ธีรวัฒน์ พงศ์เศรษฐไพศาล	1510	SUPERDAD50@HOTMAIL.COM	4-201
อ.รุ่งนภา เต็งไตรสรณ์	1510	M.RUNGNAPA@YAHOO.COM	4-201
อ.ปยุต ถาวรสถิตย์	1215	PAYUT@YAHOO.COM	2-210/5
อ.ปิยะวัน วงษ์บุญหนัก	1215	PY-WAN@HOTMAIL.COM	2-210/5
ผศ.ดร.อริญญา จิตวิบูลย์สุข	1215	ONGSRI@YAHOO.COM	2-210/6
รศ.พวงแก้ว ลัคณาทินพร	1494	PUANGKAEW.LLU@GMAIL.COM	2-228
อ.ปารภัทร โศภารักษ์	1203	PHARM_PA@HOTMAIL.COM	2-210/2
อ.ชัตติยะ มั่งคั่ง	1510	KHATTIYA12@GMAIL.COM	4-201
พลตรีหญิง ศิริพร พันธวนิช	1494	PANTHUVANICH@YAHOO.COM	2-228
อ.จิรัฐติกาล ไม้จั่น	1704	AMMILENE_CHI@HOTMAIL.COM	2-201
อ.อมรเทพ ไวยพาลา	1510	STREETDRUG@HOTMAIL.COM	4-201
อ.วรัญญา เนียมขำ	1203	WARANYA.NE@GMAIL.COM	2-210/4
อ.นิตยธิดา ภัทรธีรกุล	1510	NITTIDA_P@HOTMAIL.COM	4-201
อ.ณัฐนันท์ โสสุวรรณรักษ์	1510	HUAPINGPONG@HOTMAIL.COM	2-210/3
อ.ดร.ศรัณย์ กอสนาน	1215	SARUN103@YAHOO.COM	2-210/5
อ.สุวรรณณา จารุณช	1494	SUWANNACHARUNUT@GMAIL.COM	2-228
รศ.ดร.จงกล เทียงดาร์	1215	CHONGKOL.HCU@GMAIL.COM	2-210/3
อ.ภูริต ณะรังสฤษฏ์	1215	STAMPHURIT@HOTMAIL.COM	2-210/6
อ.สุธีรา ญาณะโส	1215	MIM_SUTHEERA@HOTMAIL.COM	2-210/6
อ.ดร.นพวัฒน์ เพ็งคำศรี	1494	NOPPAWAT.PENGGKUMSRI@GMAIL.COM	2-228
อ.บรรสรณ์ เตชะจำเริญสุข	1215	BUNNASORNT@GMAIL.COM	2-210/5
อ.กัญญาพร คำเหล็ก	1215	KANYAPORNIO2@GMAIL.COM	2-210/3
อ.สุวดี สุปรียสกันธ์	1510	SUVADEE.SS@GMAIL.COM	4-201
อ.วิชชุดา เพชรชู	1510	TAL_WIT@HOTMAIL.COM	4-201
อ.พิชญา บัณฑิตฤทธิเดช	1510	GRACEPB94@HOTMAIL.COM	4-201
อ.ปิยวัฒน์ ชัยวิชาชาญ	1510	WATRXBUU@GMAIL.COM	4-201

บุคลากร	โทรศัพท์	E-mail	ห้องพัก
อาจารย์ที่ปรึกษานักศึกษาชั้นปีที่ 1 (รหัส 62)			
อ.ชัตติยะ มั่งคั่ง	1510	KHATTIYA12@GMAIL.COM	4-201
อ.ดร.ประศาสน์ เจริญพานิช	1161	-	2-210/2
อ.ปยุต ถาวรสถิตย์	1215	PAYUT@YAHOO.COM	4-201/5
อ.ดร.ปารภัทร ไศภารักษ์	1161	PHARM_PA@HOTMAIL.COM	2-210
อาจารย์กรรมการวินัยนักศึกษาประจำคณะ			
ผศ.ดร.นิตยารวรรณ กุลณารวรรณ	1510	NITTAYAWAN@YAHOO.COM	4-201
อาจารย์ที่ปรึกษากิจการรรมนักศึกษา			
อ.อริรัตน์ อำนวยผล	1510	AMATIRAT@YAHOO.COM	4-201
อ.ดร.ศรัณย์ กอสนาน	1215	SARUN103@YAHOO.COM	2-210/5
เลขานุการคณะ			
นางสาวพนารัตน์ ยอดอินทร์	1215	PANARAT.HCU@GMAIL.COM	2-209
เจ้าหน้าที่ธุรการ			
นางสาวธาริณี ตันตระกูล	1215	TARINEE.HCU@GMAIL.COM	2-209
นางสาวรุจิรัตน์ สະสม	1215	K25212518@GMAIL.COM	2-209
นางสาวอุบลวรรณ ผสมทรัพย์	1215	BREETNY.29@GMAIL.COM	2-209
นางสาวจันจิรา พงษ์ชาติ	1215	GIF2538JANJIRA@GMAIL.COM	2-209
เจ้าหน้าที่ห้องปฏิบัติการเภสัชศาสตร์			
นางสาวพัทธนันท์ เทียมจันทอนัน	1215	PATTANAN.1319@GMAIL.COM	2-210/5
นางสาววิไลพรรณ ลีปรีชานนท์	1494	LEEPRECHANON@HOTMAIL.COM	2-228
นางสาวมยุรี जानแสน	1494	MJANSAN@YAHOO.COM	2-228
นางสาวปิยะฉัตร พึ่งคง	1203	PKHONGPEAD@YAHOO.COM	2-228
นายบุญแรม อักษรแป้น	1203	MCK2553@HOTMAIL.COM	2-228
นายชัยวิชิต รัตนมะณี	1494	CHAI Rx19D@GMAIL.COM	2-228
นางสาวจารนัย ถาวร	1203	THAJARA@HOTMAIL.COM	2-210/4,2-228
นางสาวจันทร์ฉาย นิลดี	1245	NEMONOI@GMAIL.COM	4-201
นางสาวนภัสนันท์ นรสินวิวัฒน์	1494	KANDAPAS@GMAIL.COM	2-228
นางสาวสุกฤตยา วุฒานุสร	1510	SUKITAYA@HOTMAIL.COM	4-201

เกร็ดเล็กเกร็ดน้อยเกี่ยวกับคณะ

คณะเภสัชศาสตร์เป็นหนึ่งในสิบสามคณะของมหาวิทยาลัยหัวเฉียวเฉลิมพระเกียรติ อันเป็นสถาบันอุดมศึกษาเอกชน ที่จัดตั้งขึ้นด้วยอุดมการณ์และความปรารถนาอย่างแรงกล้าของคณะกรรมการมูลนิธิป่อเต็กตึ๊ง โดยมีนโยบายในการสนับสนุนการศึกษาโดยการจัดตั้งมหาวิทยาลัยซึ่งมีการพัฒนาเป็นลำดับเริ่มจาก

ระยะแรก พ.ศ. 2484 เป็นโรงเรียนผดุงครรภ์อนามัยโรงพยาบาลหัวเฉียว ต่อมาพัฒนาขึ้นเป็นวิทยาลัยหัวเฉียว จัดตั้งคณะพยาบาลศาสตร์ และคณะสังคมสงเคราะห์ศาสตร์ และเนื่องในวาระที่มูลนิธิ ป่อเต็กตึ๊งดำเนินการมาครบ 80 ปี (พ.ศ. 2535) มูลนิธิได้เสนอทบวงมหาวิทยาลัย (ปัจจุบันเปลี่ยนเป็น สำนักงานคณะกรรมการการอุดมศึกษา) ขออนุมัติยกฐานะวิทยาลัยหัวเฉียวเป็นมหาวิทยาลัย และขอพระราชทานนามจากพระบาทสมเด็จพระเจ้าอยู่หัวภูมิพลอดุลยเดชฯ ซึ่งทรงโปรดเกล้าโปรดกระหม่อมพระราชทานนามว่า “มหาวิทยาลัยหัวเฉียวเฉลิมพระเกียรติ” และมีพระมหากษัตริย์คุณ เสด็จพระราชดำเนิน ณ มหาวิทยาลัย เพื่อทรงประกอบพิธีเปิดอย่างเป็นทางการในวันที่ 24 มีนาคม พ.ศ. 2537

โครงการจัดตั้งคณะเภสัชศาสตร์ ได้เริ่มในปี พ.ศ. 2534 ต่อมา ได้เสนอต่อทบวงมหาวิทยาลัยขอเปิดดำเนินการหลักสูตรเภสัชศาสตรบัณฑิต สาขาวิชาเภสัชศาสตร์ ในรูปแบบใหม่ที่มีการผสมผสาน ความรู้และทักษะที่ทันสมัย ประหยัดงบประมาณและมุ่งประโยชน์สูงสุดและได้รับอนุมัติ ในปี พ.ศ. 2536 เปิดรับสมัครนักศึกษา รุ่นแรก จำนวน 41 คน ในปี พ.ศ. 2538 คณะได้จัดตั้งศูนย์ยา มฉก. (สถานปฏิบัติการเภสัชกรรมชุมชน) เพื่อให้นักศึกษาได้ฝึกปฏิบัติงานในสถานที่ปฏิบัติงานจริงของคณะเน้นการให้บริการความรู้เรื่องยา การขายยา และบริการยาที่มีคุณภาพแก่ประชาชน พ.ศ. 2541 ได้เปิดโครงการเภสัชชุมชน เพื่อรับยาทาของผู้ประกอบกิจการร้านยาเข้าศึกษาในคณะเป็นกรณีพิเศษเพื่อส่งเสริมให้ร้านยามีเภสัชกรเป็นผู้ปฏิบัติการตลอดเวลา และเปิดให้บริการความรู้ข่าวสารข้อมูลด้านยา แก่ประชาชนผ่านระบบ INTERNET ในปี พ.ศ. 2552 เริ่มเปิดหลักสูตรเภสัชศาสตรบัณฑิต หลักสูตร 6 ปี (DOCTOR OF PHARMACY) และเปิดบัณฑิตศึกษา 2 หลักสูตร คือหลักสูตรเภสัชศาสตรมหาบัณฑิต (เภสัชกรรมเทคโนโลยี) และหลักสูตรวิทยาศาสตร์มหาบัณฑิต (วิทยาศาสตร์เครื่องสำอาง)

ในส่วนของหลักสูตรเภสัชศาสตรบัณฑิต 6 ปี คณะเภสัชศาสตร์ ได้จัดหลักสูตรเพื่อมุ่งเน้นพัฒนาสมรรถนะ (COMPETENCIES) ในการทำงานเฉพาะทาง โดยแบ่งออกเป็น 2 สาย คือ สายการบริหารทางเภสัชกรรม มุ่งเน้นให้บัณฑิตมีความรู้ความชำนาญการบริหารทางเภสัชกรรมทั้งระดับปฐมภูมิและทุติยภูมิ และสายเทคโนโลยีการผลิตและพัฒนาเภสัชภัณฑ์ มุ่งเน้นให้บัณฑิตมีความรู้ความชำนาญ การผลิต ค้นคว้า วิจัย และพัฒนาเภสัชภัณฑ์รูปแบบต่าง ๆ ได้

ก่อนสำเร็จการศึกษา นักศึกษาจะต้องขึ้นทะเบียนสอบใบประกอบวิชาชีพ 2 ครั้ง คือ
จบปี 5 จะสอบ CORE COMPETENCY และ จบปี 6 จะต้องสอบ SPECIALTY COMPETENCY หลังจากสำเร็จ
การศึกษาแล้ว บัณฑิตสามารถประกอบอาชีพอิสระ เปิดร้านยา เป็นผู้แทนยาหรือปฏิบัติงานใน
โรงพยาบาล โรงงานอุตสาหกรรมยา เครื่องสำอาง ฯลฯ ตามความถนัด

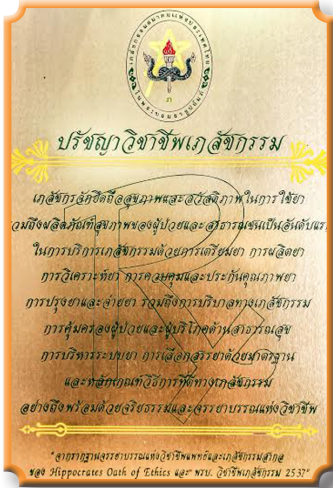



กิจกรรมฝึกซ้อมทักษะทาง



กิจกรรมรับเสด็จ



กิจกรรมสัปดาห์เกษตร



กิจกรรมกีฬาเซียวมะกอก



กิจกรรมค่ายอาสา



กิจกรรมเตรียมความพร้อม
สำหรับนักศึกษาชั้นปี 1

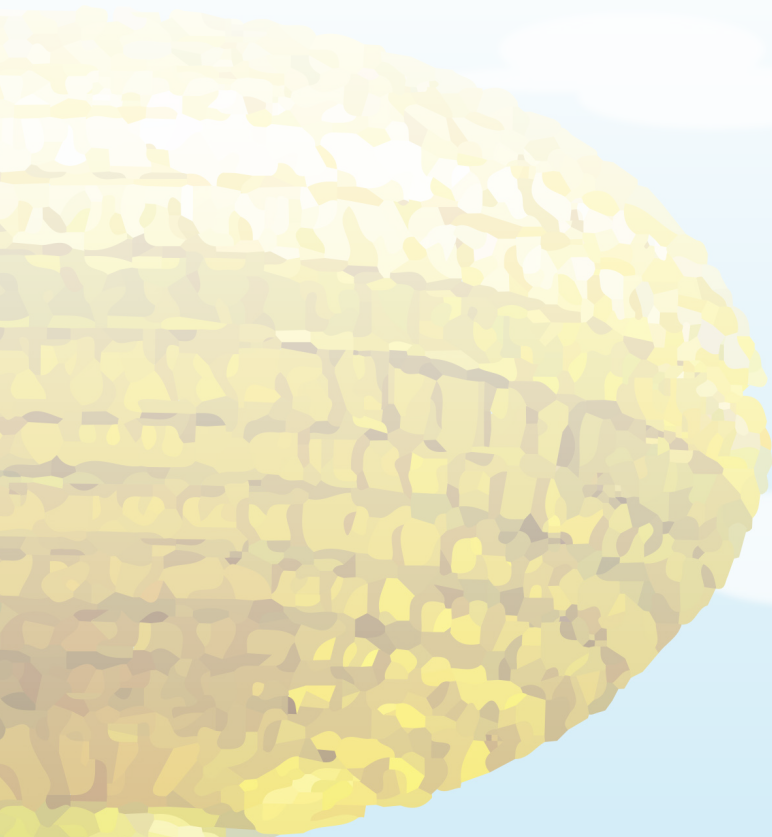



คณะเทคนิคการแพทย์

FACULTY OF MEDICAL TECHNOLOGY

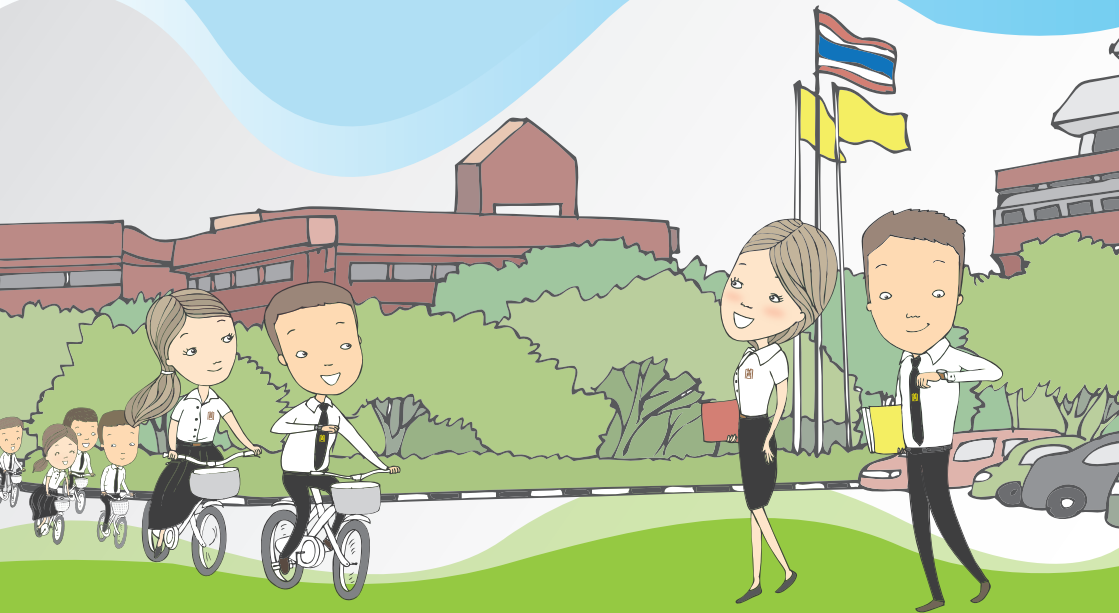

Freshy Guide



คณะเทคนิคการแพทย์

FACULTY OF MEDICAL TECHNOLOGY

สีประจำคณะ : สีแดง

ที่ทำการ : อาคารเรียน ชั้น 3 ห้อง 2-328

โทรศัพท์ : 0-2312-6300 ต่อ 1221, 1250



คำกล่าวต้อนรับจากคณบดี

ขอแสดงความยินดีกับก้าวแรกในรั้วมหาวิทยาลัย ภายใต้ร่มเงาของคณะเทคนิคการแพทย์ มหาวิทยาลัยหัวเฉียวเฉลิมพระเกียรติ เป็นช่วงเวลาของการพัฒนาความคิด จิตวิญญาณ และปัญญา ระยะเวลาสี่ปีกับความผูกพันที่จะเกิดขึ้นนับจากนี้ ไม่ว่าจะกับรุ่นพี่รุ่นน้อง ครูอาจารย์ บุคลากร ผ่านทางการเรียน การทำกิจกรรม ร่วมกันแล้วนั้น ยังรวมถึงการประยุกต์ใช้ความรู้จากการเรียนและการพัฒนาทักษะต่อยอดในการทำงานในอนาคตด้วย “ทักษะการเรียนรู้ 4C” ได้แก่ CRITICAL THINKING (การคิดวิเคราะห์), COMMUNICATION (การสื่อสาร), COLLABORATION (การร่วมมือ) และ CREATIVITY (ความคิดสร้างสรรค์) สุดท้ายนี้ ขออาราธนาคุณพระศรีรัตนตรัยและสิ่งศักดิ์สิทธิ์ทั้งหลายที่นักศึกษาแต่ละคนเคารพบูชา รวมทั้งหลวงปู่ไต้ฮง จงอำนวยการอุปพรให้นักศึกษาใหม่ทุกคน จงมีความสุขในการเรียน และประสบความสำเร็จในการเรียน เป็นบัณฑิตตามที่ตนเองและครอบครัวมุ่งหวังไว้ทุกคน และขอต้อนรับนักศึกษาใหม่ทุกคน ด้วยความยินดียิ่ง

(ผู้ช่วยศาสตราจารย์ ดร.สุวรรณา เสมศรี)

คณบดีคณะเทคนิคการแพทย์

บุคลากร	โทรศัพท์	E-mail
คณบดี (ห้องพัก 2-328)		
ผศ.ดร.สุวรรณมา เสมศรี	1170	SSERSMRI@GMAIL.COM
รองคณบดี (ห้องพัก 2-328)		
ผศ.ดร.มยุรี เก่งเกตุ	1221,1250	MAYUREE.KE@GMAIL.COM
ผศ.ดร.ณัฐริณี หอระตะ	1221,1255	H_NATHARINEE@HOTMAIL.COM
คณาจารย์ (ห้องพัก 2-328)		
ผศ.ดร.ปานทิพย์ รัตนศิลป์ภัลลชาญ	1221,1525	R_PANTHIP@HOTMAIL.COM
อ.ดร.ชมพูนุท สีนฤพิบูลยกิจ	1221,1525	CHOMPUNOOT.SINT@GMAIL.COM
อ.ดร.เพ็ญพักตร์ มูลธิยะ	1221,1525	PEN_MOO319@HOTMAIL.COM
อ.ดร.กรวิภา วิภัยนภากุล	1221,1525	KORNWIPA55@YAHOO.COM
อ.นนทวิชญ์ ไพรรัตน์	1221,1525	TERY_N@YAHOO.COM
อ.จิรวาส ประทุมวัน	1221,1525	FREEWINGSTONE017@HOTMAIL.COM
อ.ภาวดี ช่วยเจริญ	1221,1525	MOOKNAKA@HOTMAIL.COM
อ.ดร.ดวงมณี แสสนม้น	1221,1524	DSANMUN@YAHOO.COM
อ.ดร.ธนสาร ศิริรัตน์	1221,1524	TANSNO@HOTMAIL.COM
อ.อัญชลี กองอินทร์	1221,1524	UNUN10@HOTMAIL.COM
อ.สุชา จุลสำลี	1221,1524	STAVEESIT@GMAIL.COM
อ.นนทยา ทางเรือ	1221,1524	NON_THAYA@YAHOO.CO.TH
รศ.อิสยา จันทรวินยานุชิต	1221,1250	ISAYA.JAN@GMAIL.COM
ผศ.วัชรินทร์ รังษีภาณุรัตน์	1221,1250	WATCHARIN.RANG@GMAIL.COM
ผศ.ดร.พรทิพย์ พึ่งม่วง	1221,1250	PORNTIP19@YAHOO.COM
อ.ดร.สมหญิง งามอรุเลิศ	1221,1250	N_SOMYING@YAHOO.COM
ผศ.ดร.ปัญญาพร นิมมณี	1221,1250	PANJIM24@HOTMAIL.COM
อ.ดร.พัชรี กัมมารเจษฎากุล	1221,1250	KPATCHAREE@GMAIL.COM
อ.สุมลรัตน์ ชวงษ์วัฒนะ	1221,1250	SUMONRAT.C@GMAIL.COM

บุคลากร	โทรศัพท์	E-mail
อ.ทวีพร พันธุ์พานิชย์	1221,1255	TAWEEPORN_PP@YAHOO.COM
ผศ.ศราวุธ สุทธิรัตน์	1221,1255	SARAWUTSUTTI@GMAIL.COM
ผศ.ดร.ณัฐริณี หอระตะ	1221,1255	H_NATHARINEE@HOTMAIL.COM
อ.อิสสรียา เอี่ยมสุวรรณ	1221,1255	ISS_I@YAHOO.COM
ผศ.ดร.ชลันดา กองมะเรียง	1221,1255	CHALUNDA.HCU@GMAIL.COM
ผศ.ดร.มยุรี เก่งเกตุ	1221,1250	MAYUREE.KE@GMAIL.COM
อ.กาญจนา ศิริรัตน์	1221,1255	MEAW_ORDINARY@YAHOO.COM
อ.วีรวรรณ ชาญศิลป์	1221,1250	WCHANSILPA2000@YAHOO.COM
อ.วชิรญาณ์ อธิมั่ง	1221,1255	DOUBLEWARTY@GMAIL.COM
ผศ.เพ็ญภา ชมะวิท	1221,1250	PENNAPACHAMAVIT@GMAIL.COM
อ.ภาณุพงศ์ สหายสุข	1221,1524	PANUPONG_S69@HOTMAIL.COM

อาจารย์ปฏิบัติหน้าที่งานกิจกรรมนักศึกษา (คณะกรรมการกิจการนักศึกษาประจำคณะวิชา) (ห้องพัก 2-328)

ผศ.ดร.สุวรรณมา เสมศรี	1221,1524	SSERSRI@GMAIL.COM
ผศ.ดร.มยุรี เก่งเกตุ	1221,1250	MAYUREE.KE@GMAIL.COM
อ.ดร.กรวิภา วิภัยนภากุล	1221,1525	KORNWIPA55@YAHOO.COM
ผศ.ดร.ปัญญาพร นิมมณี	1221,1250	PANJIM24@HOTMAIL.COM
อ.วชิรญาณ์ อธิมั่ง	1221,1255	DOUBLEWARTY@GMAIL.COM
อ.อิสสรียา เอี่ยมสุวรรณ	1221,1255	ISS_I@YAHOO.COM
อ.ภาณุพงศ์ สหายสุข	1221,1524	PANUPONG_S69@HOTMAIL.COM

สำนักงานเลขานุการคณะ (ห้องพัก 2-328)

นางเรณู อภิวันท์สนอง	1221,1250	RANUAPI@GMAIL.COM
นางสาวนิศร์ชญา เลิศโรจนวัชร	1221,1250	NITWACHAYA@GMAIL.COM

บุคลากร	โทรศัพท์	ห้องพัก
เจ้าหน้าที่ห้องปฏิบัติการเทคนิคการแพทย์		
นางนพพร แก้วไสย	1525	2-125
นางสมใจ สังข์เกษม	1524	2-125
นางสาวยุวภา ทศบุตร	1524	2-125
นางสาววรรณศิริ เมฆศรีนวล	1253	อาคารปฏิบัติการ 5 ชั้น
นางสาวสุชาดา พยัคฆวงษ์	1253	อาคารปฏิบัติการ 5 ชั้น
นางสาวอรุณ สิงห์เหลือง	1254	อาคารปฏิบัติการ 5 ชั้น

“จดหมายจากมีม”

เนื้อเรื่องโดย ผศ.ศราวุธ สุทธิรัตน์

ผึ้งเพื่อนรัก

ผ่านไปหลายเดือนแล้ว หวังว่าผึ้งคงจะมีความสุขกับการได้เข้าไปเรียนในคณะที่ผึ้งชอบนะจ๊ะ มีมเองก็ขอแสดงความยินดีด้วยแม้ว่าเราจะได้เรียนอยู่ที่เดียวกันก็ตาม ส่วนมีมเองตอนนี้ได้สมัครเข้ามาเรียนอยู่คณะเทคนิคการแพทย์ มหาวิทยาลัยหัวเฉียวเฉลิมพระเกียรติ ที่เรียกว่า มฉก. นะแหละจ๊ะ แถมยังไม่ได้เลือกที่นี้เป็นอันดับแรกเสียด้วย ผึ้งรู้ใหม่ว่า ตอนแรกมีมร้องไห้แทบตาย ที่รู้ว่าต้องมาเรียนที่นี่ มันไม่ใช่คณะที่เราใฝ่ฝันอยากจะมาเรียนสักเท่าไรเลยจริง ๆ อยากจะบอกกับผึ้งด้วยซ้ำว่ามีมเลือกเพื่อเอาไว้กินพลาดเท่านั้นเอง

มีมเคยได้ยินมาตั้งแต่สมัยเราเรียนมัธยมด้วยกันว่า ถ้ามาเรียนเทคนิคการแพทย์แล้วก็ไม่ต้องอยู่กับเลือด อูจจะระ ปัสสาวะ แค่นั้นเอง แค่นี้ก็ขึ้นมาก็น่าเบื่อเสียแล้ว ยังไม่เห็นว่าจะต้องเรียนอะไรมากมายไปกว่านี้เลย ตั้งใจไว้ว่าปีหน้าจะไปสอบ ADMISSION ใหม่ดีกว่า อย่างน้อยให้เข้ามาเรียนคณะเดียวกับผึ้ง แม้จะต้องมารับน้องใหม่ก็เหอะ แค่นี้มีมก็พอใจแล้ว

แต่มีมเองก็ไม่นึกว่า ในวันเข้าปฐมนิเทศของหัวเฉียว จะทำให้ผึ้งได้รู้วามหาวิทยาลัยแห่งนี้ได้รับพระราชทานนาม “เฉลิมพระเกียรติ” มาจากพระบาทสมเด็จพระเจ้าอยู่หัวรัชกาลที่ 9 ของเรา ซึ่งนับเป็นความภาคภูมิใจเป็นอย่างยิ่ง คำว่า “หัวเฉียว” มีมยอมรับตรงๆเลยว่าไม่เคยรู้ความหมายมาก่อนเลยนั้น แท้ที่จริงมีที่มา ซึ่งแปลว่า ชาวจีนโพ้นทะเล เพราะมหาวิทยาลัยแห่งนี้ถูกจัดตั้งตามปณิธาน อันแน่วแน่ของมูลนิธิป่อเต็กตึ๊งที่สำนึกในพระมหากรุณาธิคุณของพระมหากษัตริย์ของไทย ที่ทรงให้ความอนุเคราะห์ช่วยเหลือแก่บรรดาคนจีนโพ้นทะเลที่ได้เข้ามาพึ่งพาพระบรมโพธิสมภารตั้งแต่ครั้งอดีตกาล ตราบจนสามารถยืนหยัดและอาศัยอยู่ในแผ่นดินไทยได้อย่างร่มเย็นเป็นสุขจนถึงปัจจุบัน

ด้วยความซาบซึ้งและสำนึกในพระมหากรุณาธิคุณอันหาที่เปรียบมิได้นี้เอง จึงได้ก่อกำเนิดเป็นมูลนิธิเพื่อช่วยเหลือคนทุกซอกทุกที่หลายทั้งปวง รวมถึงเป็นที่มาของมหาวิทยาลัยแห่งนี้ซึ่งเกิดขึ้นด้วยพลังแห่งความศรัทธาและปณิธานดังกล่าวเช่นเดียวกัน

อีกอย่างคือสัญลักษณ์ประจำมหาวิทยาลัยแห่งนี้ ผีเสื้อทองจะคั่นตาดี เพราะเป็นสัญลักษณ์เดียวกับมูลนิธิป่อเต็กตึ๊ง ซึ่งเป็นภาษาจีน ออกเสียงเป็นจีนกลางว่า “ซ่าน” ออกเสียงเป็นสำเนียงภาษาจีนแต้จิ๋วว่า “เสียง”  มีความหมายว่า “คุณงามความดี บริสุทธิคุณ การกระทำความดี” นั่นทำให้มีผมเองได้รู้ว่า มหาวิทยาลัยแห่งนี้ไม่ได้มุ่งเน้นที่จะพัฒนาทางด้านวิชาการเพียงอย่างเดียว แต่ยังมุ่งเน้นที่จะพัฒนาบัณฑิตที่จบออกไปให้มีคุณธรรม จริยธรรม ตามหลักคุณธรรม 6 ประการคือ ซื่อสัตย์ อดทน ประหยัด เมตตา ซื่อสัตย์ กตัญญู อีกด้วย

ในวันนั้นผมได้เจอกับพี่ๆ ที่เรียนอยู่ที่นี้และที่เป็นศิษย์เก่าหลายคน ผีเสื้อจำที่เกม พี่นักบาสสุดหล่อสาวกรีด ที่เป็นนักกีฬาโรงเรียนรุ่นที่พวกเราได้ไหม ตอนนี่ที่เกมกลายเป็นพี่ปัสที่คณะเทคนิคการแพทย์ แถมยังเป็นอดีตเคอนคณะด้วยละพี่ มีผมเห็นที่เกมตอนแรกแทบจำไม่ได้ เพราะพี่เขาใส่ชุดเสื้อกาวน์สั้น เดินผ่านมาพอดี เท่เซียวละ พอผมเข้าไปทักถึงรู้ว่าที่คณะนี้ ยังมีกิจกรรมอื่นๆ อย่างการรับเข็มเทคนิคการแพทย์ ตอนขึ้นวิชาคณะปัสอง พิธีรับป้ายชื่อ ตอนเรียนวิชาคณะปัสวม หรือพิธีรับเสื้อกาวน์สั้น ในตอนขึ้นปีสี่ อีกด้วย

พี่เกมถามผมว่าทำไมถึงเลือกมาเรียนคณะนี้? ผมบอกกับพี่เขาไปว่าอยากทำงานเกี่ยวกับทางด้านวงการแพทย์ แล้วก็เล่าความคิดตัวเองอย่างที่เคยระบายกับพี่ให้พี่เขาฟัง พี่เกมบอกว่าสิ่งที่ผมคิดถูกต้องแล้วพี่แต่ยังไม่ครบถ้วนสมบูรณ์เท่าที่ตนเอง ผมควรจะเข้าใจการเรียนเทคนิคการแพทย์ให้มากขึ้นไปอีกด้วย

การเรียนเทคนิคการแพทย์ตามที่ผมเคยเข้าใจว่า เป็นการ “ตรวจเช็คตรวจเยี่ยว” อย่างที่เคยฟังมานั้น เป็นเพียงแค่งานส่วนเล็กๆ ส่วนหนึ่งของงานเทคนิคการแพทย์เท่านั้นเอง ในวิชาชีพนี้ ยังมีงานอีกมากมายที่มีคุณค่า เราสามารถจะนำความรู้ที่ได้ไปใช้เพื่อร่วมกับทีมแพทย์ในการตรวจวินิจฉัยผู้ป่วย ไม่ว่าจะจะเป็นงานด้านชุมชนที่เทคนิคการแพทย์เองก็ถือเป็นส่วนหนึ่งในทีมงานสาธารณสุขชุมชนที่เรียกกันว่างานบริการสุขภาพระดับปฐมภูมิหรือ PCU เพื่อลงไปให้ความรู้ การตรวจและป้องกันโรคแก่ชาวบ้านแทนที่จะรอให้เขาป่วยแล้วถึงจะมารักษาที่โรงพยาบาล ซึ่งจะต้องเสียค่าใช้จ่ายสูงกว่ากันมาก นอกจากนี้งานหลายอย่างของเทคนิคการแพทย์นำไปสู่การค้นคว้า การทำวิจัยเพื่อความก้าวหน้าทางวิทยาศาสตร์การแพทย์ที่ปัจจุบันก้าวขึ้นไปถึงระดับสเต็มเซลล์ งานด้านพันธุวิศวกรรม หรือ งานการแพทย์แม่นยำ (PERSONALIZED MEDICINE) ซึ่งเทคนิคการแพทย์เองก็มีบทบาทสำคัญในงานส่วนนี้ด้วยเช่นเดียวกัน นอกจากนี้ เฉพาะในโรงพยาบาลเองแล้ว งานของนักเทคนิคการแพทย์ยังรวมไปถึงการตรวจทางนิติเวช งานตรวจชันสูตรโรคด้านต่างๆ หรือแม้การศึกษาต่อเพื่อจะพัฒนาและยกระดับไปเป็นนักวิจัยที่มีคุณค่าไม่แพ้ศาสตร์แขนงอื่น ๆ เลยละ

ฝั่งจะ ความคิดของมีมเองก็เริ่มเปลี่ยนไปเมื่อได้ฟังพี่เกม และพี่ ๆ อีกหลายคนเล่าให้ฟัง โดยเฉพาะในตอนที่เราเข้าไปฟังปฐมนิเทศจากอาจารย์ในคณะนี้ อาจารย์หลายท่านก็เป็นศิษย์เก่าของหัวเฉียวฯ เอง อย่างอาจารย์ตั๋ย หรืออาจารย์กวาง ก็ได้นำประสบการณ์การเรียนที่นี่ และการทำงานของท่านมาเล่าให้เราฟัง จนทำให้เรามองเห็นภาพของวิชาชีพเทคนิคการแพทย์ในมุมมองใหม่ แตกต่างจากที่เคยรู้มาก่อน

ฝั่งรู้จักดอกกราชชาติ ไหม ดอกกราชชาติ เป็นดอกไม้ประจำวิชาชีพเทคนิคการแพทย์ ลักษณะดอกเล็กๆที่รวมกันเป็นช่อ สีขาวบริสุทธิ์และกลิ่นหอมสดชื่น แสดงถึงความดีงาม ความบริสุทธิ์ที่วิชาชีพพร้อมกัน สามัคคีกัน ในการทำงานเพื่อประชาชน รวมถึงลักษณะช่อดอกที่โน้มลงดิน เปรียบดังความ อ่อนน้อมถ่อมตนของนักเทคนิคการแพทย์นั่นเอง ฟังจากที่อาจารย์เล่าให้ฟังแล้ว ทำให้เรายิ่งประทับใจ ในความหมายและคุณค่าของวิชาชีพเทคนิคการแพทย์ มากยิ่งขึ้นไปอีก

สิ่งสำคัญในชีวิตคนเรา อาจจะไม่จำเป็นต้องมีเป้าหมายเดียวหรือทางเลือกเดียว แม้ว่ามีมจะผิดหวังจากการได้เข้าไปเรียนในคณะเดียวกับฝั่ง และมีอาชีพอย่างที่มีมีเคยฝันเอาไว้ แต่ก็ได้ไม่ได้หมายความว่าจะไม่มีการเลือกอื่นที่มีคุณค่าต่อยุ่ไปกว่ากันนี้ การที่มีโอกาสได้พูดคุยและเรียนรู้จากที่นี่ ทำให้รู้ว่า เส้นทางวิชาชีพเทคนิคการแพทย์เอง ก็มีคุณค่าและความงดงามไม่ได้แตกต่างไปจากวิชาชีพอื่นที่มีมีเคยฝันเอาไว้แม้แต่น้อย การทำงานอย่างที่เราเรียกว่า “ปิดทองหลังพระ” ของวิชาชีพเทคนิคการแพทย์ในการได้ช่วยเหลือคนไข้ ก็ไม่จำเป็นจะต้องอยู่เบื้องหน้าเสมอไป บางครั้งการได้ยืนยิ้มอย่างภาคภูมิใจอย่างเจิบ ๆ กับตัวเอง เมื่อเห็นว่าสิ่งที่เราได้กระทำอย่างทุ่มเทลงไป สามารถช่วยชีวิตเขาไว้ได้ มันก็สามารถสร้างความปิติสุขให้เกิดขึ้นได้ไม่แพ้กันเลยจะสุดท้ายนี้ มีมขออัญเชิญพระบรมราโชวาทของในหลวงที่ได้ทรงประทานให้แก่บรรดานิสิตจุฬาฯ ที่เข้ารับพระราชทานปริญญาบัตร เมื่อปี พ.ศ. 2506 ความว่า “การปิดทองหลังพระนั้น เมื่อถึงคราวจำเป็น ก็ต้องปิด ว่าที่จริงแล้ว คนโดยมาก ไม่ค่อยชอบ “ปิดทองหลังพระ” กันนัก เพราะว่ามีใครเห็น แต่ถ้าทุกคนพากันปิดทองแต่ข้างหน้า ไม่มีใครปิดทองหลังพระเลย พระจะเป็นพระ ที่งามบริบูรณ์ไม่ได้...”

มีมเข้าใจแล้วว่าไม่ว่าจะเป็นวิชาชีพใด ขอเพียงให้เราภาคภูมิใจ และเห็นแก่ส่วนรวมให้มากขึ้น มากกว่าความเห็นแก่ประโยชน์ส่วนตัว ซึ่งมีอยู่มากมายเหลือเกินในโลกทุกวันนี้ ก็ น่าจะทำให้เรามีความสุข... และเป็นความสุขที่เราไม่อาจหาซื้อได้จากที่ใดนอกจากสร้างขึ้นด้วยหัวใจของเราเอง

มีมยินดีที่จะทำงาน “ปิดทอง” ตามรอยพระบรมราโชวาทของพระองค์ท่าน ไม่ว่าจะการปิดทองนั้นจะเป็นหน้าองค์พระหรือเป็นเพียงด้านหลังที่ไม่มีผู้ใดมองเห็นเลยก็ตาม

คิดถึงฝั่งมากเลยจะ

มีม

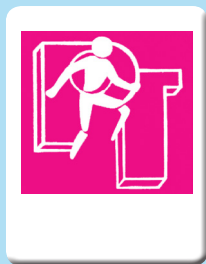

คณะกายภาพบำบัด
FACULTY OF PHYSICAL THERAPY

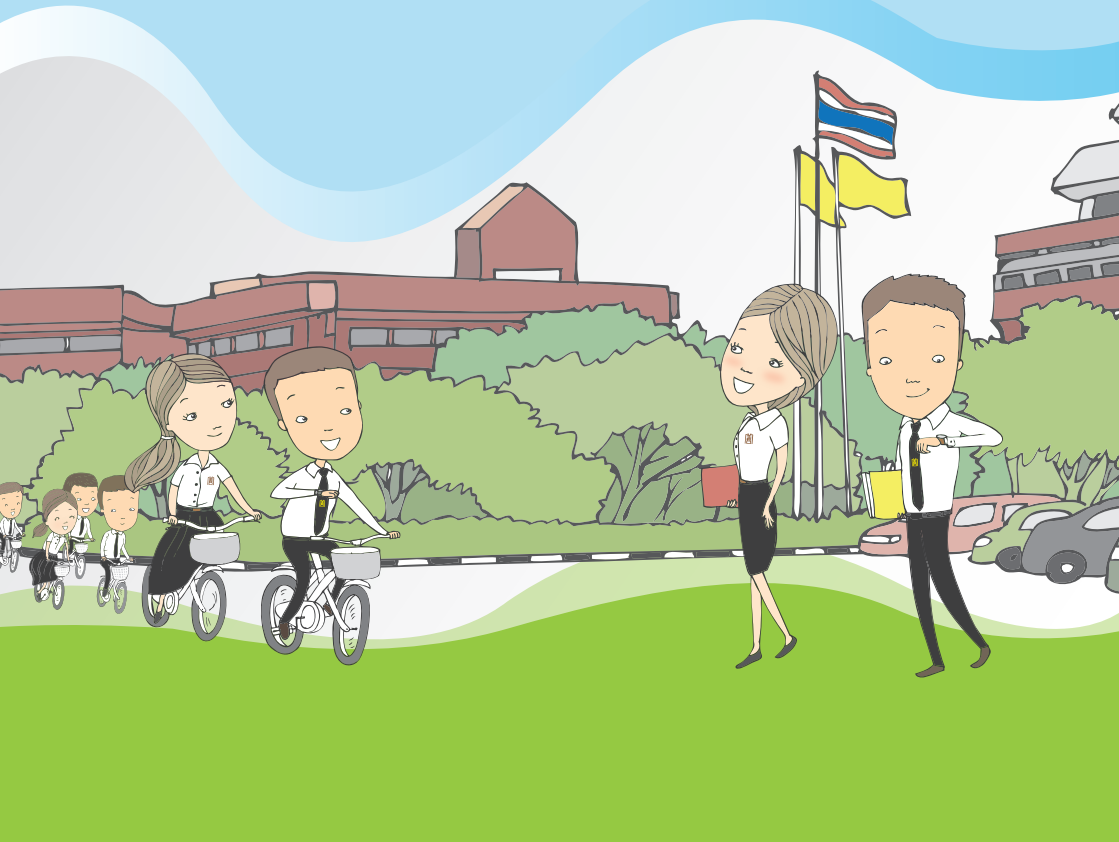

Freshy Guide



คณะกายภาพบำบัด

FACULTY OF PHYSICAL THERAPY

สีประจำคณะ : สีชมพู

ที่ทำการ : อาคารเรียน 2 ชั้น 4 ห้อง 2-407

โทรศัพท์ : 0-2312-6300 ต่อ 1162, 1172

คำกล่าวต้อนรับจากคณบดี

ขอแสดงความยินดี และยินดีต้อนรับนักศึกษา
เข้าสู่คณะกายภาพบำบัด มหาวิทยาลัยหัวเฉียว
เฉลิมพระเกียรติแห่งนี้ นับเป็นการเปลี่ยนแปลงครั้งสำคัญ
ครั้งหนึ่งในชีวิต ขอให้ใช้ชีวิต 4 ปี ในรั้วมหาวิทยาลัย
อย่างมีสติ และดำเนินทุกอย่างก้าวอย่างมั่นคง เรียนรู้เพื่อรับใช้

สังคม สมดังปรัชญาของมหาวิทยาลัยแห่งนี้ คณะกายภาพบำบัดมีความมุ่งมั่น
ในการสร้างบุคลากรที่มีคุณภาพ ควบคู่ไปกับคุณธรรม จริยธรรม เพื่อสร้างสรรค์
สังคมให้มีคุณภาพชีวิตที่ดี สิ่งเหล่านี้เกิดจากความพยายามที่จะทำงานประสานแรง
และประสานใจกัน ระหว่างคณาจารย์ นักศึกษา ผู้บริหาร และฝ่ายสนับสนุนของ
มหาวิทยาลัย เพื่อหล่อหลอมนักศึกษาของเราให้เติบโต มีความพร้อมด้านวุฒิภาวะ
และเป็นกำลังสำคัญให้กับประเทศชาติต่อไป

สุดท้ายนี้ ขอให้บาร์มีของหลวงปู่ไต้ฮง ซึ่งเป็นหลวงปู่ประจำมหาวิทยาลัย
ที่ชาวหัวเฉียวให้ความเคารพ และศรัทธา จงบันดาลให้นักศึกษากายภาพบำบัดทุกคน
ประสบแต่ความสุขและมีสุขภาพพลานามัยที่แข็งแรงตลอดไป



(ผู้ช่วยศาสตราจารย์ยิ่งลักษณ์ วิรุณรัตน์กิจ)

คณบดีคณะกายภาพบำบัด

บุคลากร	โทรศัพท์	E-mail
คณบดี		
ผศ.ยิ่งลักษณ์ วิรุณรัตน์กิจ	1439	ywirunrattanakij@yahoo.com
รองคณบดี (ห้อง 2-407)		
อ.ดร.รุ่งเพชร สงวนพงษ์	1430	rungpetcha@hotmail.com
ผศ.สุนทรี ชยาวัชรกุล	1430	moi_soontaree@hotmail.com
คณาจารย์ (ห้อง 2-407)		
อ.ดร.สุรศักดิ์ เงินสุทธีวรกุล	1430	sriladn@yahoo.com
ผศ.ดร.เสาวณีย์ วรุตมางกูร	1430	saohiso@hotmail.com
อ.ดร.บุญรัตน์ ไ้วตระกูล	1430	boonrat.hcu@gmail.com
อ.ดวงพร เบญจนารสุทธิ	1430	jaja_hcu@hotmail.com
อ.ดร.นพพร คุรุเสถียร	1430	nkurustien771@hotmail.com
อ.ดร.อารีญา จงเสถียรธรรม	1430	yui_areeya@hotmail.com
อ.ดร.เจนจิรา อัสพันธ์	1430	JEassapun@gmail.com
อ.ดร.ณัฐศศิ ชูกิจรุ่งโรจน์	1430	titikan_009@hotmail.com
อ.สุภาณี ชวนเซย	1430	suphanee_maija@hotmail.com
อ.ณรัตน์ พิชัยยงค์วงศ์ดี	1430	narat_joy@hotmail.com
อ.นิภาพร เหล่าชา	1430	nichar_pt@hotmail.com
อ.เชาว์นวิทย์ สุทธิวานิช	1430	chchchaowit@hotmail.com
อ.ศิริพันธ์ จันทร์หนัก	1430	bell_l_leb@hotmail.com
อ.สมนึก ส่งวานิชย์	1430	s_songvanich@yahoo.com
อ.สุจิตรา ลิ้มทรัพย์	1430	sujitra180@gmail.com
อ.พิชานัน เมธাজারุณท์	1430	pichanan.metha@gmail.com
อ.ธิดาพร ไตรรัตน์สุวรรณ	1430	nookiiz@hotmail.com
อ.กนกอร ขาวสร้อย	1430	kkanokon88@gmail.com

บุคลากร	โทรศัพท์	E-mail
อ.มัญชุลีพร วิริยะวัฒนากุล	1430	monchuleeporn.vir@gmail.com
อ.สิริพิชญ์ เจริญสุขศิริ	1430	siripich.ch@gmail.com
อ.วรรณิษา แสนพันธ์	1430	wannisa.ppu@gmail.com
อ.ชยานี แก้วทอง	1430	chayanee.kaewth@gmail.com
อ.น้ำผึ้ง คุ่มทรัพย์ศิริ	1430	numpung.khum@gmail.com
อ.ปวีณูช ศรีมิ่งคลชัย	1248	pavenooch@hotmail.com
อ.สุดาพร พุ่มเมือง	1172	yhinahs@hotmail.com
อ.ภัสสร วิชิต	1172	tangmo_wch@hotmail.com
อ.พิมพ์พิมพ์มล แดงอินทวัฒน์	1172	d.pimpimol@hotmail.com

อาจารย์ที่ปรึกษากิจการรรมนักศึกษา (ห้อง 2-407)

ผศ.สุนทรี ชยวชิรกุล	1430	moi_soontaree@hotmail.com
อ.วรรณิษา แสนพันธ์	1430	wannisa.ppu@gmail.com
นางพรภิรมย์ แสนอุบล	1429	saenpirom@hotmail.com

เลขานุการคณะ (ห้อง 2-407)

นางสาวอมราภรณ์ นุชทองคำ	1172	ilandder@yahoo.com
-------------------------	------	--------------------

เจ้าหน้าที่บริหารงานธุรการ (ห้อง 2-407)

นางจริยาภรณ์ จริงเจริญวัฒน์	1162	noppakaos@hotmail.com
นางสาวณัฐวรรณ ภัคดีรัตน์	1162	nattawan_pdr@yahoo.co.th

นักกายภาพบำบัดประจำคลินิกกายภาพบำบัด (อาคารปฏิบัติการ 5 ชั้น)

นางกนกวรรณ แสนใจ	1248	kanokwon_j@hotmail.com
นางสาวณัฐริกานต์ ศักดิ์สินิท	1248	nattarikarnss@gmail.com

นักวิชาการการศึกษา (ห้อง 2-426)

นางพรภิรมย์ แสนอุบล	1429	saenpirom@hotmail.com
---------------------	------	-----------------------

เกร็ดเล็กเกร็ดน้อยเกี่ยวกับคณะกายภาพบำบัด เรื่อง “ความรู้สึกจากการเป็นอาสาสมัครช่วยงานกายภาพบำบัด”

วิชาชีพ “กายภาพบำบัด” นั้นมีความสำคัญทางการแพทย์เป็นอย่างมาก เป็นการบำบัดรักษา ที่เน้นการฟื้นฟู บรรเทาความเจ็บปวด ด้วยเหตุนี้การเรียน “คณะกายภาพบำบัด” จึงมีความสำคัญเป็นอย่างมากต่อตัวผู้ศึกษา หรือที่เรียกว่า “นักศึกษา กายภาพบำบัด” ที่ต้องมีความเข้าใจเนื้อหาการเรียนและวิธีการปฏิบัติด้วยเช่นกัน

จากที่คณะกายภาพบำบัด มหาวิทยาลัยหัวเฉียวเฉลิมพระเกียรติ ได้ให้นักศึกษาชั้นปีที่ 1 ไปช่วยงานเป็น “จิตอาสาอาสาสมัครช่วยงานกายภาพบำบัด” ของโรงพยาบาลต่าง ๆ นั้น ถือว่าเป็นผลดีสำหรับตัวนักศึกษามาก เพราะการไปเป็นอาสาสมัครช่วยงานแผนกกายภาพบำบัดในครั้งนั้น ทำให้ข้าพเจ้าได้ทราบถึงบทบาทหน้าที่ บุคลิกภาพ และการวางตัวของ “นักกายภาพบำบัดที่ดี” ไม่ว่าจะเป็นต่อเพื่อนร่วมงาน และที่สำคัญต่อตัว “คนไข้” ล้วนมีความหมาย ฟังก์ชันกายภาพบำบัดที่ข้าพเจ้าได้ไปช่วยงานนั้นเป็นแบบอย่างที่ดียิ่ง มีความมุ่งมั่นในการรักษาอย่างมีประสิทธิภาพ มีความฝึกฝนอดทน ซึ่งทุก ๆ วิชาชีพต้องมีอยู่ในตัวแล้ว แต่สำหรับข้าพเจ้านั้นเห็นว่าตัวนักกายภาพบำบัดเองต้องมีมากกว่านั้นเป็นหลายเท่า เพราะในการรักษาคนไข้แต่ละคนนั้นต้องใช้เวลาในการทำการรักษา ให้ระดับความเจ็บปวดลดลงมาให้เหลือน้อยที่สุด ซึ่งในขณะที่ทำการรักษาก็ต้องใช้ความอดทนต่อคนไข้และญาติคนไข้ที่เฝ้ารอการหายเป็นปกติหรือดีกว่าเดิม ทั้งนี้สำคัญอย่างมากคือ “การมีมนุษยสัมพันธ์ที่ดี” ต้องพูดคุยให้กำลังใจต่อคนไข้และญาติคนไข้เพราะนักกายภาพบำบัดจะใกล้ชิดกับคนไข้มากกว่า ข้าพเจ้าได้เรียนรู้ “การเข้าหาคนไข้” หรือ “การซักประวัติ” โดยที่ไม่จำเป็นต้องเป็นการถาม-ตอบที่น่าเบื่อหรือเป็นการเข้าชี้คนไข้มากจนเกินไป แต่เป็นการ “ทำความรู้จักกับคนไข้” เพื่อให้ได้ข้อมูลที่เราต้องการจนครบ ได้เรียนรู้การวัดสัญญาณชีพ การห่อผ้าร้อน และการออกกำลังกายให้คนไข้ นอกจากนี้สิ่งที่ได้เรียนรู้ไปมากกว่านั้น คือ “การให้โดยไม่ต้องหวังผลตอบแทนใด ๆ

จากคนไข้ แต่หวังให้คนไข้นั้นดีขึ้น” และการตรงต่อเวลาเองก็สำคัญเป็นอย่างมาก เพราะตัวคนไข้รอเวลาที่จะรักษากับนักกายภาพบำบัด นักกายภาพบำบัดเองก็ต้องมีความกระฉับกระเฉง วิชาชีพนี้จึงมีความยากเป็นอย่างมากสำหรับข้าพเจ้า ด้วยว่าข้าพเจ้าเป็นคนที่เข้าใจอะไรยากแต่การที่รักในสิ่งที่อยากทำแล้วนั้น ข้าพเจ้าจะเอาชนะความยากนี้ได้ “การจะดูแลรักษาคนไข้ให้ดีขึ้น ให้คิดเสมอว่าเราคือญาติ คนรัก คนสำคัญของเรา”

ทั้งนี้ “การเป็นอาสาสมัครช่วยงานกายภาพบำบัด” นั้น เป็นแค่ขั้นแรกขั้นวัดใจสำหรับคนที่รักในการดูแลรักษาคนที่เรารัก แต่ยังคงมีอุปสรรคอีกมากมายไม่ว่าจะด้วยเนื้อหาและวิธีการปฏิบัติต่าง ๆ ที่จะยากขึ้นเรื่อย ๆ นั้น “เวลาจะช่วยพิสูจน์ ชัดเกล้า” คนดีที่มีประสิทธิภาพได้ นั่นคือ “การเผชิญหน้ากับสิ่งที่กำลังจะเกิดขึ้นบวกกับความพยายามอดทน” เพื่อเป็น “นักกายภาพบำบัดที่ดีทั้งจิตใจ อารมณ์ และปัญญาในอนาคต”

นักศึกษากายภาพบำบัดชั้นปีที่ 1 รหัส 59







คณะสาธารณสุขศาสตร์และสิ่งแวดล้อม
FACULTY OF PUBLIC AND ENVIRONMENTAL HEALTH

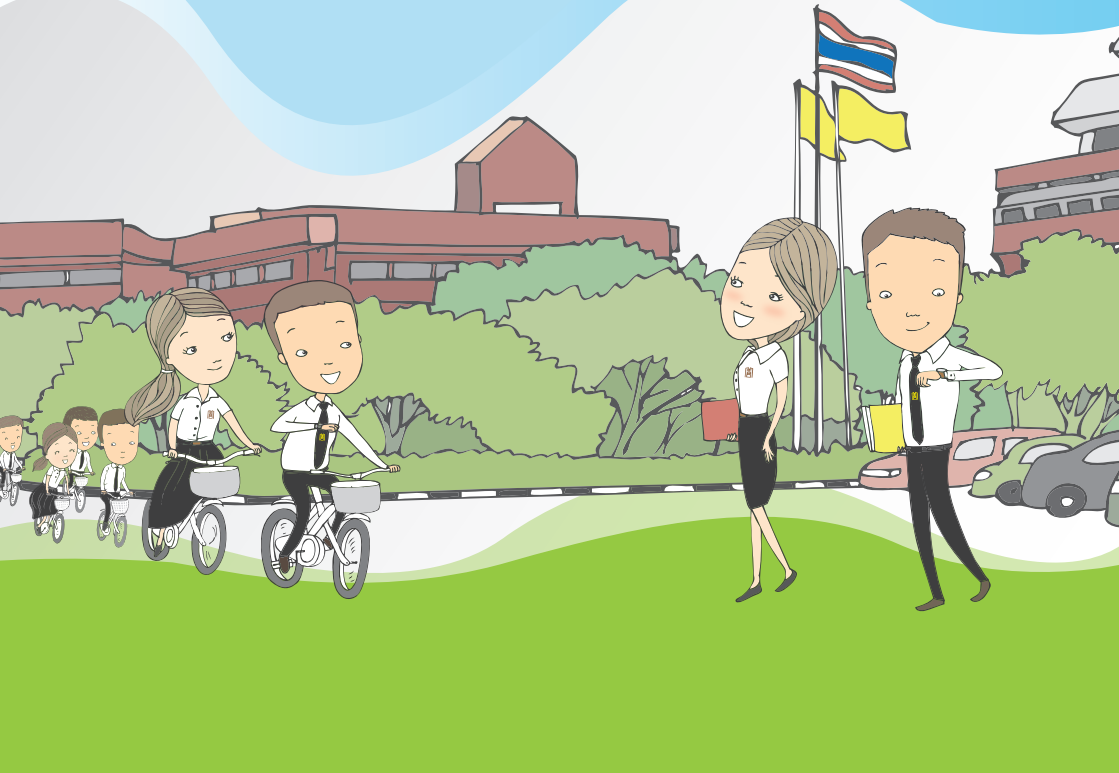

Freshy Guide



คณะสาธารณสุขศาสตร์และสิ่งแวดล้อม

FACULTY OF PUBLIC AND ENVIRONMENTAL HEALTH

สีประจำคณะ : สีเขียวเข้ม

ที่ทำการ : อาคารเรียน ชั้น 4 ห้อง 2-401 และ 2-406

โทรศัพท์ : 0-2713-8116 หรือ 0-2312-6300

ต่อ 1211, 1174, 1227, 1533, 1257-1260

คำกล่าวต้อนรับจากคณบดี

ยินดีต้อนรับนักศึกษาใหม่ทุกคนเข้าสู่รั้วมหาวิทยาลัยหัวเฉียวเฉลิมพระเกียรติ ในปีการศึกษา 2561 การเรียนรู้ในปัจจุบันต่างจากอดีต ย้อนหลังไปประมาณ 18 ปี สมัยที่บางคนเพิ่งเกิด การเรียนการสอนยังคงใช้กระดาน ชอล์ก แผ่นใส และส่วนใหญ่อาจารย์เป็นผู้บรรยาย ในปัจจุบันเทคโนโลยีเข้ามามีบทบาทต่อการเรียนรู้อย่างยิ่ง ยกตัวอย่าง เช่น การมีอินเทอร์เน็ตใช้ทำให้การเรียนรู้เกิดขึ้นอย่างรวดเร็ว สามารถสืบค้นสิ่งที่ต้องการได้อย่างกว้างขวาง และไม่จำกัดว่าต้องเรียนรู้เฉพาะในเวลาที่อยู่ในห้องเรียนเท่านั้น นอกจากนี้ความรู้แล้วยังมีเกมส์ สื่อสังคมออนไลน์ การซื้อสินค้าออนไลน์ การเข้าชมภาพยนตร์ทางออนไลน์ ฯลฯ ซึ่งล้วนเป็นความสะดวกและดึงดูดความสนใจ ที่ครูขอให้นักศึกษาตั้งใจและมีวิจรรย์ญาณในการรับชมและใช้การท่องอินเทอร์เน็ตให้เป็นประโยชน์ต่อการเรียนรู้ในหลักสูตรซึ่งการเรียนรู้อินเทอร์เน็ตในปัจจุบันจะส่งเสริมให้นักศึกษาใช้ข้อมูลจากแหล่งข้อมูลที่หลากหลายนอกเหนือไปจากที่ได้รับจากอาจารย์ เช่น ระบบ E-LEARNING ข้อมูลจากเว็บไซต์ของหน่วยงานด้านการศึกษา ห้องสมุด เป็นต้น



การเรียนรู้ในศตวรรษที่ 21 เป็นการเรียนรู้ที่เน้นผู้เรียนเป็นสำคัญ มุ่งหวังให้นักศึกษารู้จักคิด รู้จักลงมือทำ วิเคราะห์ สังเคราะห์สิ่งใหม่ ๆ ขึ้นมาเพื่อใช้ในการดำรงชีวิตและประกอบอาชีพ ซึ่งต้องอาศัยความรู้ ทักษะทางวิชาชีพและเทคโนโลยีเข้าช่วยคิดสร้างสรรค์สิ่งดี ๆ ให้เหมาะสม ซึ่งเป็นจุดเด่นของคนรุ่นนักศึกษาอยู่แล้ว ครูหวังว่านักศึกษาจะเข้ามาเรียนรู้ด้วยความสุขและสำเร็จการศึกษาตามที่ตั้งใจไว้

(ผู้ช่วยศาสตราจารย์เสาวลักษณ์ ลักขมิจจกุล)
คณบดีคณะสาธารณสุขศาสตร์และสิ่งแวดล้อม

บุคลากร	โทรศัพท์	E-mail
คณบดี		(ห้องพัก 2-401)
ผศ.เสาวลักษณ์ ลักขมีจักรกุล	1640	SAOVALUG.HCU@GMAIL.COM
รองคณบดี		(ห้องพัก 2-401)
อ.ดร.เทอดพงศ์ ศรีสุขพันธุ์	1211	THIRDPONG@YAHOO.COM
สาขาวิชาการบริหารโรงพยาบาล		(ห้องพัก 2-401)
ผศ.ดวงพร กตัญญูदानนท์ (หัวหน้าสาขา)	1174	TUANGPORNK@HOTMAIL.COM
ผศ.ดร.ดรุณวรรณ สมใจ	1174	DARUNWANS@YAHOO.COM
อ.ดร.นิลาวรรณ งามขำ	1174	NILAWAN_NGAMKHAM@YAHOO.COM
อ.ดร.อมรรัตน์ ลีอนาม	1174	TEEJOKER@GMAIL.COM
อ.ภัทรพร ยุบลพันธ์	1174	PY_GLORY_1@HOTMAIL.COM
อ.กมลทิพย์ รัตนสุวรรณาชัย	1174	KAMONTHIP_R@HOTMAIL.COM
อ.ดวงหทัย แสงสว่าง	1174	NADUANG_C@HOTMAIL.COM
อ.อโนทัย ผลิตนนท์เกียรติ	1174	PALITNONKERT@HOTMAIL.COM
อ.วิภาวรรณ เพ็งพานิช	1174	WIPAWON30@GMAIL.COM
สาขาวิชานามัยสิ่งแวดล้อม		(ห้องพัก 2-401)
อ.ดร.ธีรวิทย์ ปู่ผ้า (หัวหน้าสาขา)	1227	TPOOPA@GMAIL.COM
อ.ดร.เทอดพงศ์ ศรีสุขพันธุ์ (รองคณบดี)	1211	THIRDPONG@YAHOO.COM
อ.ดร.อรวรรณ คุณสนอง	1227	KOONSANONG.PED@GMAIL.COM
ผศ.ดร.นุชนาถ แซ่มซ้อย	1227	NUTCHANATCH4@GMAIL.COM
อ.ดร.อัญรินทร์ พิธากักตีสถิตย์	1227	NAWAPAT_LAK@YAHOO.COM
อ.กรรณิการ์ แจ็งวิจารณ์	1227	KUNNIKA_CH@YAHOO.COM
อ.สุชาดา ยางเอน	1227	SUCHADAYANGEN@YAHOO.COM
ผศ.อิสรี รอดทัศนาศ	1227	ISAREE_E@YAHOO.COM
อ.อาภาภรณ์ บุลสถาพร	1227	APAPORN.BUL@GMAIL.COM
อ.ชฎาภรณ์ ประสาทกุล	1227	CHADAPORN.SANDY@GMAIL.COM

บุคลากร	โทรศัพท์	E-mail
สาขาวิชาอาชีวอนามัยและความปลอดภัย		
อ.ชญญา เจียมใจ (หัวหน้าสาขา)	1533	(ห้องพัก 2-406) CHANYA.MAU@GMAIL.COM
ผศ.เสาวลักษณ์ ลักขมีจักรกุล (คณบดี)	1640	SAOVALUG.HCU@GMAIL.COM
อ.พรพิมล เขวงค์กดีโสภาคย์	1533	PORNPIMOLCHA@HOTMAIL.COM
อ.ดร.นิรัญกาญจน์ จันทรา	1533	NIRANYAKARN@GMAIL.COM
อ.ชญญา เจียมใจ	1533	CHANYA.MAU@GMAIL.COM
อ.สุรวิทย์ นันตะพร	1533	SURAWITNANTA@HOTMAIL.COM
อ.ดร.วาสนา ศิลางาม	1533	WASNA.AI@HCU.AC.TH
อ.ดร.อุมารัตน์ ศิริจรูญวงศ์	1533	UMARATSI@HOTMAIL.COM
อ.ภาสกรณ กลินขวัญ	1533	KLINKWAN@GMAIL.COM
อ.อารยา คำช่วย	1533	AUGUST_NANKU@HOTMAIL.COM
อ.อัคราช ภมรพล	1533	AKKARAT_PH@HOTMAIL.COM
อ.ชญพร เจเถื่อน	1533	THANYAPORN_AE@YAHOO.COM
สาขาวิชาอนามัยชุมชน		
อ.ดร.ณัฐวี ชั่งชัย(ประธานหลักสูตร)	1227	(ห้องพัก 2-401) NUTTAWEE_C@YAHOO.COM
ผศ.เสาวลักษณ์ ลักขมีจักรกุล(คณบดี)	1640	SAOVALUG.HCU@GMAIL.COM
ผศ.ดร.วารางคณา วิเศษมณี ลี	1227	VARANGKANA_V@YAHOO.COM
อ.ดร.จิรัฐดา สินธุศิริ	1227	JIRI_JA@YAHOO.COM
อ.ยิ่งเจริญ คุสกุลรัตน์	1227	KHUYING@YAHOO.COM
เลขานุการคณะ		
นางวาสนา แก้ววัดนะ	1211	(ห้องพัก 2-401) VASSNAKAO@GMAIL.COM
เจ้าหน้าที่บริหารงานธุรการ		
นางชยุตรา จันทรงาม	1211	BBA_FINN@HOTMAIL.COM
นางสาวชุลีพร จันตะวงศ์	1211	BENZE.TATUM@GMAIL.COM
เจ้าหน้าที่ห้องปฏิบัติ		
นางฐิติภรณ์ บ้างบุญเรือง	1257-1258	(ห้องพักอาคารปฏิบัติการ ชั้น 4-5) BEN_THITIPORN@YAHOO.COM
นางสาวเบญจกุล ลิ้มประเสริฐ	1259-1260	BENJAGOON_LIM@HOTMAIL.COM
นักวิชาการการศึกษาช่วยงานนิสิตนักศึกษาของคณะวิชา		
นางกัญญ์วรา สรนนท์	1227	(ห้องพัก 2-401) SKANVARA06@GMAIL.COM

เกร็ดเล็กเกร็ดน้อยเกี่ยวกับคณะวิชา

คณะสาธารณสุขศาสตร์และสิ่งแวดล้อม มหาวิทยาลัยหัวเฉียวเฉลิมพระเกียรติ ได้รับอนุมัติให้เปิดดำเนินการสอนทั้งในระดับปริญญาตรีและระดับบัณฑิตศึกษา โดยปีการศึกษา 2536 เปิดสอนในสาขาวิชาการบริหารโรงพยาบาล ซึ่งเป็นมหาวิทยาลัยแห่งแรกที่เปิดสอนในระดับปริญญาตรี และต่อมาในปีการศึกษา 2539 จึงเปิดสอนสาขาวิชานามัยสิ่งแวดล้อม และสาขาวิชาอาชีวอนามัยและความปลอดภัย ต่อมาในปีการศึกษา 2554 ได้เปิดสอนในระดับปริญญาโท สาขาการจัดการสิ่งแวดล้อมและความปลอดภัย และในปีการศึกษา 2561 ได้เปิดสอนสาขาวิชานามัยชุมชน มีสีประจำคณะเป็นสีเขียวเข้ม ดอกไม้ประจำคณะเป็นดอกราชพฤกษ์ มีสัญลักษณ์เป็นรูปมือประสานกันอยู่กรอบสี่เหลี่ยมบนลูกโลก

ตลอดระยะเวลา 24 ปี ที่ผ่านมาคณะสาธารณสุขศาสตร์และสิ่งแวดล้อม ได้ผลิตบัณฑิตที่มีคุณภาพเข้าสู่ตลาดแรงงานในโรงพยาบาล สถานประกอบการ ทั้งภาครัฐและเอกชน และได้รับการตอบรับจากตลาดแรงงานเป็นอย่างดี บัณฑิตมีความเข้มแข็งทางวิชาการ วิชาชีพ ภายใต้การดูแลโดยระบบอาจารย์ที่ปรึกษาที่เข้มแข็ง มีการจัดการเรียนการสอนที่มุ่งเน้นการฝึกทักษะจากประสบการณ์จริง กิจกรรมพัฒนานักศึกษาที่หลากหลาย ทั้งศิลปวัฒนธรรม วิชาการและวิชาชีพ ที่เน้นการเรียนรู้เพื่อรับใช้สังคม ส่งผลให้มื่อนักศึกษาได้รับรางวัล และเข้าร่วมในการนำเสนอผลงานทั้งระดับชาติและนานาชาติ ตลอดจนมีศิษย์เก่าที่ประสบความสำเร็จในวงวิชาชีพ นับเป็นความภาคภูมิใจของคณะวิชา

ตลอดระยะเวลาที่ผ่านมาคณะสาธารณสุขศาสตร์และสิ่งแวดล้อม มีการพัฒนาอย่างต่อเนื่องทั้งบุคลากรและสิ่งสนับสนุนการเรียนการสอน ตลอดจนมีการปรับปรุงหลักสูตรอย่างต่อเนื่องเพื่อให้สอดคล้องกับการเปลี่ยนแปลงของประเทศ ทำให้มั่นใจได้ว่าบัณฑิตจากคณะสาธารณสุขศาสตร์และสิ่งแวดล้อมมีคุณภาพและเป็นที่ต้องการของตลาดแรงงาน

พรพิมล เขวงศักดิ์โสภาคย์

อาจารย์ประจำสาขาวิชาอาชีวอนามัยและความปลอดภัย





12
9
6

คณะการแพทย์แผนจีน

FACULTY OF CHINESE MEDICINE



Freshy Guide



คณะกรรมการแพทย์แผนจีน

FACULTY OF CHINESE MEDICINE

สีประจำคณะ : สีเขียวตองอ่อน

ที่ทำการ : อาคารตงจิว อัครคพงษ์กุล ชั้น 3

โทรศัพท์ : 0-2312-6300 ต่อ 1108,1519

โทรสาร : 0-2312-6479

คำกล่าวต้อนรับจากคณบดี



ขอต้อนรับนักศึกษาใหม่ คณะการแพทย์แผนจีน ประจำปีการศึกษา 2562 สู้ร่วมโพธิ์ทอง ด้วยความยินดียิ่ง การศึกษาในระดับอุดมศึกษานั้น นักศึกษาจำเป็นต้องแสวงหาความรู้ในสาขาที่ตนศึกษาจนถ่องแท้ เพื่อที่จะนำความรู้นั้นไปประกอบสัมมาอาชีพ ดังนั้น จึงจำเป็นอย่างยิ่งที่จะต้องทุ่มเทเวลาให้กับ การเรียน ทั้งในและนอกชั้นเรียน เพิ่มพูนศักยภาพของตนเอง สร้างเสริมประสบการณ์ในทุกด้าน โดยเฉพาะอย่างยิ่งในทางการแพทย์ เพื่อเตรียมพร้อมสู่การเป็นแพทย์จีนที่ดีในอนาคต

“ความมุ่งมั่น ขยันและอดทนต่ออุปสรรคทั้งปวง” จะช่วยให้ทุกคนประสบความสำเร็จได้

ในนามของอาจารย์ และบุคลากรคณะกรรมการแพทย์แผนจีน ขอเป็นกำลังใจให้นักศึกษาใหม่ทุกคนและ ขอให้มีความสุข แข็งแรง ตั้งใจศึกษาเล่าเรียน และประสบความสำเร็จในการศึกษา เป็นบัณฑิตที่มีคุณค่าต่อสังคมสืบไป

(อาจารย์ปวินท์ สุวรรณกุล)

คณบดีคณะกรรมการแพทย์แผนจีน

บุคลากร	โทรศัพท์	E-mail
คณบดี (อาคารตังจิ๋ว อัครคพงษ์กุล)		ห้อง 12-304
อ.ปวินท์ สุวรรณกุล	1108	PSUWANAGUL@YAHOO.COM
รองคณบดี		ห้องพัก 12-304
อ.แพทย์จีน อรภา ศิลมัฐ	1108	MINIMYNT@HOTMAIL.COM
คณาจารย์ (ห้องพักอาคารตังจิ๋ว อัครคพงษ์กุล ชั้น 3)		
อ.แพทย์จีน บุญเกียรติ เบญจเลิศ	1451	WENZHENG9@HOTMAIL.COM
อ.แพทย์จีน วีรชัย สุทธิธารวัช	1108	WEICAICOO@HOTMAIL.COM
อ.แพทย์จีน นภษร แสงศิวะฤทธิ์	1451	NAN_PN@HOTMAIL.COM
อ.แพทย์จีน เสาวลักษณ์ มีศิลป์	1451	XXI.THE.WORLD@HOTMAIL.COM
อ.แพทย์จีน วรพงษ์ ปะดุกา	1451	WIZARD_BK11@HOTMAIL.COM
อ.แพทย์จีน สุวิมล ผลชาวี	1108	SWM_WAN@HOTMAIL.COM
อ.แพทย์จีน ธรรมธัช เชี่ยวพรหมคุณ	1108	CM3.RENXIN@GMAIL.COM
อ.แพทย์จีน อัจฉรารามณ์ สุริเมือง	1451	IU.86@HOTMAIL.COM
อ.แพทย์จีน หยางเจินหลิน	1108	YANGZHENLIN85@HOTMAIL.COM
อ.แพทย์จีน ภารวี ขวัญแก้ว	1108	NETLIANYE@GMAIL.COM
อ.แพทย์จีน ชีอหงเหยียน	1451	SHIHONGYAN_JW@HOTMAIL.COM
อ.แพทย์จีน พรพรรณ กิตติคุณารามณ์	1108	PLOY.BLACKIE@GMAIL.COM
อ.แพทย์จีน ธนกร ชาญนวงค์	1451	THANAKORN.CMD@GMAIL.COM
อ.แพทย์จีน ดร. หลิวอี๋หลง	1108	SHAKA6868@HOTMAIL.COM
อ.แพทย์จีน โกซิงเท็ก	1108	HEHUAN803@GMAIL.COM
อ.แพทย์จีน หลินยวี๋เซิง	1451	U8001146@SINA.COM
อ.จutipong ฝังนินรันดร์	1519	JUTIPONG_PANGNIRUNDR@HOTMAIL.COM
อ.ภัทรา จันทรสถาพร	1519	PATTRA.HCU@GMAIL.COM
อ.วดี คณนาลักษณ์	1519	WADEEMO555@GMAIL.COM
อ. ยอดหทัย สงวนงาม	1519	FERNYODHATAI@GMAIL.COM
อ. บุญญาภา โฆวิไลกุล	1519	MAY.MALEFICENT@GMAIL.COM

บุคลากร	โทรศัพท์	E-mail
สำนักงานเลขานุการคณะ		(ห้องพัก 12-304)
นางสาวกัญญาภัก ทรงกิตติภักดิ์	1519	CHERRY_J46@HOTMAIL.COM
นางสาวกุลนันท์ ไชยหาญ	1108	DOWNKO_219@HOTMAIL.COM
นางสาวพัชรिता ฟองคำ	1108	PATCHARIDAOP@GMAIL.COM

หลักสูตรปริญญาตรีแพทย์แผนจีนแห่งแรกของประเทศไทย

- หลักสูตร 5 ปี (+ 1 ปี ภาษาจีนพื้นฐาน) พจ.บ.(การแพทย์แผนจีนบัณฑิต) แห่งแรกในประเทศไทย
- หลักสูตรร่วมกับมหาวิทยาลัยการแพทย์แผนจีนเซี่ยงไฮ้ หนึ่งในห้า มหาวิทยาลัยชั้นนำด้านการแพทย์แผนจีนของสาธารณรัฐประชาชนจีน
- มีสิทธิเลือกรับปริญญาจากมหาวิทยาลัยการแพทย์แผนจีนเซี่ยงไฮ้
- เรียนแพทย์แผนจีนโดยใช้ภาษาจีนเป็นสื่อการเรียนการสอน
- สอนโดยคณาจารย์แพทย์จากมหาวิทยาลัยการแพทย์แผนจีนเซี่ยงไฮ้
- ได้ความรู้ด้านการแพทย์แผนจีนควบคู่กับวิทยาศาสตร์การแพทย์พื้นฐาน
- หลักสูตรปรับให้ทันสมัยตามเกณฑ์ “มาตรฐานการศึกษาการแพทย์แผนจีนระดับปริญญาตรี” กำหนดโดยสมาพันธ์แพทย์แผนจีนโลก (WORLD FEDERATION OF CHINESE MEDICINE SOCIETIES)
- ฝึกงานทางคลินิกที่ประเทศไทยและโรงพยาบาลในสังกัดมหาวิทยาลัยการแพทย์แผนจีนเซี่ยงไฮ้
- โอกาสในการรับทุนเรียนดีจากมหาวิทยาลัยการแพทย์แผนจีนเซี่ยงไฮ้
- โอกาสในการประกอบอาชีพแพทย์แผนจีนในประเทศจีน
- สำเร็จแล้ว สามารถสอบใบประกอบโรคศิลปะและประกอบอาชีพแพทย์แผนจีนในประเทศไทย

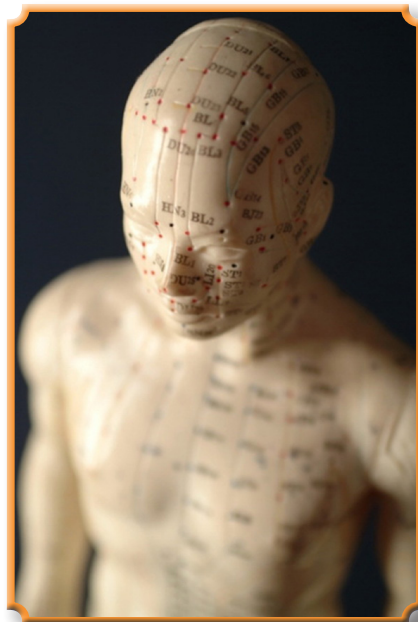



12
9
7
6
3

คณะนิติศาสตร์ FACULTY OF LAW



Freshy Guide



คณะนิติศาสตร์

FACULTY OF LAW

สีประจำคณะ : สีขาว

ที่ทำการ : อาคารหอประชุม ชั้น 1 ห้อง 103, 104

โทรศัพท์ : 0-2312-6300 ต่อ 1689, 1690

โทรสาร : 0-2312-6419

คำกล่าวต้อนรับจากคณบดี

ในนามคณาจารย์และเจ้าหน้าที่ของคณะนิติศาสตร์ ขอแสดงความยินดีและขอต้อนรับสู่รั้วโพธิ์ทองแห่งนี้ ขอให้ทุกคนมีความมุ่งมั่น ขยัน อดทน พากเพียรในการเรียนอย่างสม่ำเสมอ พยายามแสวงหาความรู้ให้มากที่สุด ให้คุ้มค่ากับหยาดเหงื่อแรงงานของผู้ปกครองที่หาเงินมาเพื่อส่งเสียให้

ลูกหลานได้เรียนในระดับมหาวิทยาลัย โดยมุ่งหวังเพื่อจะให้บุตรหลานของท่านมีความรู้ความสามารถนำไปประกอบอาชีพเพื่อเลี้ยงตนเองและครอบครัว ดังนั้น เพื่อเป็นการแสดงความกตัญญูต่อผู้ปกครองและเพื่ออนาคตของตัวนักศึกษาเอง จึงควรจะใช้เวลาในการศึกษาหาความรู้ ให้เกิดประโยชน์มากที่สุด ทั้งด้านวิชาการและด้านกิจกรรมต่าง ๆ ที่จัดขึ้นเพื่อสร้างเสริมทักษะในการดำเนินชีวิต ทั้งนี้ คณาจารย์ทุกท่านมีความพร้อมที่จะถ่ายทอดความรู้ให้แก่นักศึกษา เพื่อให้เป็นบัณฑิตนิติศาสตร์ที่มีคุณภาพ มีคุณธรรม จริยธรรม สามารถนำความรู้ที่ได้รับไปใช้ให้เกิดประโยชน์แก่สังคมและประเทศชาติต่อไป

ขอให้กำลังใจแก่นักศึกษาใหม่ทุกคนในการตั้งใจศึกษาเล่าเรียน แสวงหาความรู้และประสบการณ์ทั้งในและนอกห้องเรียน และขอให้นักศึกษาทุกคนประสบความสำเร็จในการศึกษาตามที่มุ่งหวังไว้



ดร. รุ่งพร

(ผู้ช่วยศาสตราจารย์นิกร สุนทรชัย)

คณบดีคณะนิติศาสตร์

บุคลากร	โทรศัพท์	E-mail
คณบดี	(ห้องพัก 103 104 อาคารหอประชุม)	
ผศ.นิก สุนทรชัย	1690	nickysoonthorndhai@gmail.com
รองคณบดี	(ห้องพัก 103 104 อาคารหอประชุม)	
อ.ธนาชัย สุนทรอนันตชัย	1689	golf_tanachai@hotmail.com
คณาจารย์	(ห้องพัก 103 104 อาคารหอประชุม)	
ผศ. ช.ชยินทร์ เพ็ชฌุไพศิษฏ์	1689	chchayin@hotmail.com
ผศ.ดร.วุฒิชัย เต็งพงศธร	1689	wuthichai_law@hotmail.com
อ.ภัทรวดี ยั่งยืน	1689	pataravadee.yo@hcu.ac.th
อ.ศิริรินทร์พร ธารมณี	1689	aom.law@hotmail.com
อ.วุฒิพงศ์ พัวพัน	1689	phanpoor@hotmail.com
อ.ธัญชนก ปัทมานันท์	1141	thunchanok@msn.com
สำนักงานเลขานุการ	(ห้องพัก 103, 104 อาคารหอประชุม)	
เลขานุการคณะ		
นางวารากรณ์ แจ่มแจ่ม	1689	wara.jj@hotmail.com
เจ้าหน้าที่บริหารงานธุรการ		
นางอิสรา วงษ์ดี	1689	isara.wo@hcu.ac.th
นางสาววรรณพร จำปาน้อย	1689	bee_economic@hotmail.com

เกร็ดเล็กเกร็ดน้อยเกี่ยวกับคณะนิติศาสตร์

BEING.. LAW HCU

- คณะนิติศาสตร์ก่อตั้งครั้งแรกเมื่อปี 2547 โดย ศาสตราจารย์พิเศษ ประสิทธิ์ โฆวิทโลกุล อดีตคณบดีคณะนิติศาสตร์ จุฬาลงกรณ์มหาวิทยาลัย อดีตรัฐมนตรีประจำสำนักนายกรัฐมนตรี และอธิการบดีมหาวิทยาลัยหัวเฉียวเฉลิมพระเกียรติ
- ผู้ก่อตั้งเล็งเห็นความสำคัญของวิชานิติศาสตร์ โดยให้มุ่งเน้นด้านกฎหมายธุรกิจ และศึกษากฎหมายประเทศจีนด้วย
- คณบดีคณะนิติศาสตร์ มฉก. คนแรก คือ ศาสตราจารย์พิเศษ ประสิทธิ์ โฆวิทโลกุล
- และเคยมีคณบดีคณะนิติศาสตร์ เป็นนายพล คือ อาจารย์ พล.ต.ท. สุพจน์ ณ บางช้าง ซึ่งถึงแก่กรรมในขณะดำรงตำแหน่ง ยังความเสียใจแก่บุคลากรและนักศึกษาเป็นอย่างมาก พวกเราขานิติฯ ยังคงระลึกถึงท่านอยู่เสมอ นอกจากนี้ทางมหาวิทยาลัย ยังได้จัดตั้งกองทุนเพื่อให้ทุนการศึกษา เพื่อเป็นการระลึกถึงท่าน ในนาม “กองทุน พล.ต.ท.สุพจน์ ณ บางช้าง”
- คณะนิติศาสตร์ ตั้งอยู่ ณ อาคารหอประชุม โดยมีเลขห้อง คือ 8-103,8-104 (8 คือ เลขที่อาคาร) ซึ่งทำให้นักศึกษาส่วนใหญ่มีที่ตั้งฐานบัญชาการที่ลานคณะ ห้างหอประชุม ร่มรื่นมาก ๆ แต่จะโดนแย่งที่นั่งได้ในวันอังคารที่มีตลาดนัด -*
- บุคลากรของคณะประกอบไปด้วยอาจารย์ จำนวน 9 คน เป็นอาจารย์หญิง 3 คน 3 สไตล์ คือ อ.ไอ้ อ.อ้อม และอ.เชะ อาจารย์ชาย 5 คน คือ อ.กอล์ฟ อ.ขอ อ.บอย อ.เอฟ และที่ขาดไม่ได้ สิ่งศักดิ์สิทธิ์ที่เคารพรักของนักศึกษาทุกคน คือ อ.นิก ^^ ปัจจุบันเป็นคณบดีของเรา
- นอกจากนี้ ยังมี เลขานุการคณะ 1 คน คือพีภรณ์ และพี่เจ้าหน้าที่อีก 2 คน คือ พี่อิค และพี่บี มีปัญหาการเรียน การลงทะเบียน หรืออื่น ๆ ให้วิ่งไปหาพีภรณ์ พีภรณ์ช่วยได้ ^^
- คณะนิติศาสตร์ รุ่นรหัสปี 62 เป็นนักศึกษารุ่นที่ 15 ของคณะ นะจ๊ะ
- นักศึกษาของคณะทั้งหมดมีประมาณ 200 กว่าคน ถึงแม้จะเป็นคณะไม่ใหญ่ แต่นักศึกษาของเราได้รับคัดเลือกเป็น นายกสิโมสตรนิกศึกษามาแล้วถึง 3 คน คือ พี่เซะ(รุ่น 1) - สโมฯ 50 พี่ต้อม (รุ่น 2) - สโมฯ 52 ซึ่งปัจจุบันทั้งสองคนเป็นบุคลากรของมหาวิทยาลัย และพี่โปเต้ (รุ่น 4)
- นอกจากนี้ยังมีรุ่นอื่น ๆ เป็นคณะกรรมการของสโมฯ อีกหลายคน แม้จะมีบัณฑิตจบไปเพียงไม่กี่รุ่น แต่ก็มีบัณฑิตที่สอบได้เนติบัณฑิต และ ได้ตัวทนายหลายคนแล้วนะจ๊ะ
- วิชาแรกที่นักศึกษาทุกคนต้องเรียน คือ กฎหมายบุคคล เพื่อที่จะเป็นบุคคลทางกฎหมาย ได้อย่างสมบูรณ์ - -“

- คู่มือการเรียนของเด็กคณะนี้ที่ทุกคนขาดไม่ได้ คือ **ประมวลกฎหมาย**
- สัญลักษณ์ของคณะนิติศาสตร์ คือ ตราชู (ไม่ใช่ตราชั่ง) และสีประจำคณะคือ สีขาว อันแสดงถึงความบริสุทธิ์ยุติธรรม
- หลักสูตรของเรา “**นิติศาสตรบัณฑิต**” ได้รับการรับรองแล้วเมื่อ ปี พ.ศ.2552 จาก **สำนักฝึกอบรมวิชาว่าความแห่งสหราชอาณาจักร** และ **สำนักอบรมศึกษากฎหมายแห่งเนติบัณฑิตยสภา** หรือที่เราเรียกกันว่า **เน**



12
976

คณะนิเทศศาสตร์

FACULTY OF COMMUNICATION ARTS



Freshy Guide



คณะนิเทศศาสตร์

FACULTY OF COMMUNICATION ARTS

สีประจำคณะ : สีม่วง

ที่ทำการ : อาคารอำนวยการ ชั้น 3 ห้อง 1-322

โทรศัพท์ : 0-2312-6300 ต่อ 1173, 1498 และ 1499

คำกล่าวต้อนรับจากคณบดี

นักศึกษาที่รัก

เชื่อหรือไม่ว่าช่วงเวลาที่ดีที่สุดในชีวิตของเรา เราเป็นผู้เลือกเอง กำหนดเส้นทางได้เองและจะดีมากแค่ไหน หากสิ่งที่นักศึกษาเลือกเป็นสิ่งที่มีความถนัด รักและมีความสุข ที่ได้ทำ โลกในศตวรรษที่ 21 นักศึกษาต้องเผชิญกับการแข่งขันที่รุนแรง หากเราไม่มีความรู้ ขาดทักษะที่สำคัญและจำเป็นและไม่ได้เตรียมตัวเองมาเป็นอย่างดี เราคงไม่สามารถสู้ใครได้ ดังนั้นนักศึกษาต้องแสวงหาความรู้ ฝึกฝนพัฒนาตนเองเพื่อให้สามารถประกอบอาชีพ หารายได้เลี้ยงดูตนเองและครอบครัวได้ในอนาคต ความสำเร็จในหน้าที่การงาน ความสุขในการดำรงชีวิต ล้วนขึ้นอยู่กับช่วงเวลาสี่ปีข้างหน้า

การศึกษาคือสิ่งที่มีค่าที่สุดของพวกเรา หากนักศึกษาได้รับโอกาสควรมุ่งมั่นทำหน้าที่ของตนเองให้ดี ตามปรัชญาของการศึกษา ทุกคนสามารถเรียนรู้ได้ แม้ไม่เก่ง ขอให้ขยันมีความตั้งใจและพร้อมที่จะเปลี่ยนแปลงตัวเอง เรียนรู้และเปิดรับสิ่งใหม่ๆ เชื่อมั่นว่าทุกคนย่อมประสบความสำเร็จด้านการศึกษาคงได้ไม่ยาก

ขอต้อนรับด้วยความยินดี และขอให้ทุกคนตั้งใจ มุมานะศึกษาเล่าเรียนอย่างเต็มความสามารถ เพื่อพบกับอนาคตที่สดใสและพร้อมที่จะทำงานในโลกยุคใหม่ที่มีการสื่อสารเป็นศูนย์กลาง



วิภาดา ทิมเมือง

(ผู้ช่วยศาสตราจารย์รัตนา ทิมเมือง)

คณบดีคณะนิเทศศาสตร์

บุคลากร	โทรศัพท์	E-mail	ห้องพัก
คณบดี			
ผศ.รัตนา ทิมเมือง	1173	rattanatmm@gmail.com	1-331
รองคณบดี			
ผศ.ดร.ศรัญญูทิศา ชนะชัยภูวพัฒน์	1498	Sarunthita.chana@gmail.com	1-325
คณาจารย์			
ผศ.ดร.อภิซจ พุกสวัสดิ์	1173	dongcosae@yahoo.com	1-323
ผศ.จรงยศ อริญะยนาค	1173	ajarungyod@hotmail.com	1-323
อ.สรวลสรรรค์ พจนอารี	1498	Sraulsun.Podjanaaree3@gmail.com	1-325
ผศ.ดร.ณัฐนันท์ ศิริเจริญ	1498	nattanun2004@yahoo.com	1-324
อ.ปทุมมา บำเพ็ญทาน	1499	littlenuii@hotmail.com	1-322
อ.ใจบุญ แยมยิ้ม	1339	patgolf23@hotmail.com	ศูนย์พัฒนธรรม
อ.สุกฤตาวัฒน์ บำรุงพานิช	1339	Sukrittawat_Jom@hotmail.com	ศูนย์พัฒนธรรม
อ.ณัฐมน วันวิชัย	1499	aof.natamon@gmail.com	1-322
อ.พิรชา ทองอุไร	1499	Piracha.tongurai@gmail.com	1-322
สำนักงานเลขานุการ (ห้องพัก 1-322)			
นางสาวนนทพร เป็นนวล	1173	Tiew.non@gmail.com	1-332
นางสาวณัฐกฤตา สมณวัฒนา	1173	Porpong.mnm@gmail.com	1-322
นายหริินทร์ โตพันธ์	1173	gran_rinoa@hotmail.com	1-332

“มุ่งมั่น....เรียนรู้เพื่อรับใช้สังคม” คณะนิเทศศาสตร์ ม.หัวเฉียวเฉลิมพระเกียรติ

“การตัดสินใจ” เลือกเข้าเรียนที่คณะนิเทศศาสตร์ถือเป็นอีกครั้งหนึ่งของการตัดสินใจในชีวิตที่สำคัญมากสำหรับนักศึกษาทุกคนที่ก้าวเข้ามาเป็น “คนในครอบครัวเดียวกัน” กับคณาจารย์และรุ่นพี่ ๆ ทุกชั้นปี นับเป็นการเริ่มต้นชีวิตใหม่ที่มีภาระหน้าที่ของความเป็น “นักศึกษา” รออยู่.....อย่างท้าทาย การเปลี่ยนสถานะที่เติบโตขึ้น จึงเป็นสิ่งที่นักศึกษาทุกคนต้อง..เตรียมตัว...เตรียมใจ.....เตรียมร่างกาย.....เตรียมสติให้พร้อม.....เพื่อให้สามารถแบกรับทุกสิ่งที่จะเกิดขึ้นในช่วง 4 ปีที่ต้องเรียนอยู่ในมหาวิทยาลัยแห่งนี้ ซึ่งไม่ใช่เรื่องง่ายที่จะผ่านไปได้ เพราะต้องใช้ความมานะพยายาม ความอดทน พากเพียรอย่างตั้งใจเต็มที่ จึงจะสามารถฝ่าฟันไปได้อย่างแน่นอน ในการเติบโตขึ้นเป็น “นักศึกษา” ในระดับมหาวิทยาลัยนั้น เป็นโอกาสที่ดีมากสำหรับการทำงานที่ได้ฝึกฝนตนเองให้มีทักษะความชำนาญจากการเข้าเรียนในแต่ละวิชา ได้มีโอกาสต่อยอดเพิ่มเติมความรู้ต่าง ๆ ที่หลากหลายและเป็นประโยชน์ต่อการนำไปใช้ในชีวิตการทำงานจริง ๆ

คณะนิเทศศาสตร์ของเรา เปิดสอนหลักสูตรที่ทันสมัยเอื้อต่อการเรียนจบออกไปแล้วได้ทำงานตามความถนัด ความชอบของแต่ละคนที่มีความสามารถในแต่ละด้าน ที่แตกต่างกัน ดังนี้คือ

- กลุ่มวิชาชีพด้านโฆษณาและสื่อสารการตลาด
- กลุ่มวิชาชีพด้านการประชาสัมพันธ์
- กลุ่มวิชาชีพด้านวิทยุ โทรทัศน์มีลติมีเดียและสื่อใหม่
- กลุ่มวิชาชีพด้านศิลปะการแสดง
- กลุ่มวิชาชีพด้านการออกแบบสื่อดิจิทัล

โดยในแต่ละกลุ่มวิชานั้น มีทั้งอาจารย์ประจำและวิทยากรภายนอกที่มีความรู้ความสามารถอย่างลึกซึ้งถือเป็นมืออาชีพที่จะมาสอนให้นักศึกษาได้รับความรู้ความเข้าใจและเพิ่มพูนทักษะในด้านต่าง ๆ ได้อย่างสนุกสนาน

นอกจากนั้นในระหว่างการเรียนแต่ละชั้นปี นักศึกษายังจะได้ฝึกฝนบ่มเพาะการเป็นผู้ที่มี “จิตอาสา” เสียสละในการทำกิจกรรมต่าง ๆ มากมาย ตามความชอบและความคิดสร้างสรรค์ของนักศึกษาเองอีกด้วย โดยมีคณาจารย์และรุ่นพี่คอยเป็นที่เลี้ยงให้อยู่ตลอด เพื่อช่วยกันคิด ช่วยกันทำ และถ้ามีปัญหาใด เราจะได้ช่วยกันแก้ไขปัญหานั้น ๆ ให้ผ่านพ้นไปด้วยดี ซึ่งถือเป็น “บทเรียนของชีวิตการเป็นนักศึกษาในมหาวิทยาลัยที่มีคุณค่ายิ่ง” รวมทั้งสามารถนำประสบการณ์ที่ได้รับจากการทำกิจกรรมต่าง ๆ กับเพื่อนในคณะเดียวกัน กับเพื่อนต่างคณะ กับรุ่นพี่ และคณาจารย์ไปปรับใช้ในการทำงานได้อย่างรอบรู้และช่วยเสริมความคล่องตัวให้กับนักศึกษาได้อย่างแน่นอน

เมื่อนักศึกษาเรียนอยู่ปี 4 ในเทอม 2 จะได้รับโอกาสสำคัญมากอีกครั้ง คือ การออกไปฝึกงานจริง ในสถานประกอบการจริงทั้งเทอม ที่เรียกว่า “โครงการสหกิจศึกษา” ซึ่งที่ผ่านมา...มีรุ่นพี่จำนวนมากที่ได้ทำงานประจำในสถานประกอบการนั้น ๆ ต่อเนื่อง ทั้งนี้เพราะที่เลี้ยงและทีมงานประทับใจคุณภาพของฝีมือในการทำงาน ความตั้งใจทำงาน ความใส่ใจในการทำงาน ความคิดสร้างสรรค์และความมีจิตอาสาในช่วงที่ได้ไปฝึกงานของนักศึกษา

ที่กล่าวมาทั้งหมดนี้ เป็นเพียงส่วนหนึ่งเท่านั้นที่ “นักศึกษาน้องใหม่” จะต้องได้พบเจอ เพราะยังมีเรื่องราวที่สนุกสนานและน่าประทับใจอีกมากมาย ที่นักศึกษาจะได้เข้ามามีส่วนร่วม กับ “ครอบครัวนิเทศศาสตร์ หัวเฉียวฯ” แห่งนี้จึงขอให้เชื่อมั่นว่า....การตัดสินใจครั้งสำคัญครั้งนี้ เป็นการตัดสินใจที่ถูกต้องเหมาะสมกับตัวนักศึกษาและผู้ปกครองอย่างแน่นอน

แล้วพบกัน..เรียนให้สนุก ปลุกไฟแห่งความรู้รุ่งโรจน์ให้กับตนเองใน 4 ปีต่อจากนี้ไปให้สมกับคำกล่าวที่ว่า

“ผู้คนนิยม...ยกย่อง..ว่าต้อง....นิเทศศาสตร์...หัวเฉียวฯ”







คณะภาษาและวัฒนธรรมจีน

FACULTY OF CHINESE LANGUAGE AND CULTURE



Freshy Guide



คณะภาษาและวัฒนธรรมจีน

FACULTY OF CHINESE LANGUAGE AND CULTURE

สีประจำคณะ : สีแดง

ที่ทำการ : อาคารอเนกประสงค์ ชั้น 1

โทรศัพท์ : 0-2312-6300 ต่อ 1477, 1478, 1479

โทรสาร : 0-2312-6295

คำกล่าวต้อนรับจากคณบดี

ขอแสดงความยินดีและขอต้อนรับนักศึกษาใหม่ คณะภาษาและวัฒนธรรมจีน ประจำปีการศึกษา 2562 ที่ได้เข้ามาศึกษายังมหาวิทยาลัยหัวเฉียวเฉลิมพระเกียรติ คณะภาษาและวัฒนธรรมจีน มหาวิทยาลัยหัวเฉียวเฉลิมพระเกียรติ เป็นคณะวิชาที่ผลิตบัณฑิตที่มีความรู้ด้านภาษา จีนมีคุณธรรมมีมาตรฐานวิชาการในระดับสากล เพื่อออกไปปรับใช้สังคมให้สมดังปณิธานของมหาวิทยาลัย คือ **เรียนรู้เพื่อปรับใช้สังคม** พร้อมทั้งได้สร้างเสริมความเข้าใจ ทำนุบำรุงศิลปวัฒนธรรมทั้งไทยและจีนควบคู่กันไป หวังว่าระยะเวลา 4 ปีข้างหน้า นักศึกษาใหม่ทุกคนจะใช้เวลาศึกษาอย่างตั้งใจ ทุ่มเทให้การศึกษาร่วมมหาวิทยาลัยของเราและสำเร็จการศึกษามีคุณสมบัติเป็นคนเก่ง คนดี มีคุณธรรม ดังปณิธานของมหาวิทยาลัย



สุดท้ายขอต้อนรับนักศึกษาใหม่ทุกคนด้วยความยินดีอีกครั้ง

(รองศาสตราจารย์ ดร.พรพรรณ จันทโรนานนท์)

คณบดีคณะภาษาและวัฒนธรรมจีน

บุคลากร	โทรศัพท์	E-mail
คณบดี (ห้องพัก ชั้น 1 อาคารอเนกประสงค์)		
รศ.ดร.พรพรรณ จันทโรนานนท์	1478	PORNPAN_WAN@HOTMAIL.COM
ที่ทำการคณะ อาคารอเนกประสงค์		
รองคณบดี (ห้องพัก ชั้น 1 อาคารอเนกประสงค์)		
อ.ไพศาล ทองสัมฤทธิ์	1478	PHAISAN.CN@GMAIL.COM
ผศ.ดร.ธเนศ อิ่มสำราญ	1477	YINLAOSHI1974@GMAIL.COM
คณาจารย์ (ห้องพัก ชั้น 1 อาคารอเนกประสงค์)		
ผศ.ดร.นริศ วศินานนท์	1479	NARIS_WASINANON@YAHOO.CO.TH
ผศ.สายฝน วรรณสินชพ	1479	Z_MANQIAN@HOTMAIL.COM
อ.รัตนา จันทรสารโสภณ	1479	RATANA04@HOTMAIL.COM
อ.กิติกา กรชาลกุล	1477	YCHW.KITIKA@GMAIL.COM
อ.ธุมวดี สิริปัญญาฐิติ	1479	THUMWADEE.SIRI@GMAIL.COM
อ.ศิริเพ็ญ กำแพงแก้ว	1479	SIRIPHENYAO@GMAIL.COM
อ.วิชญากร ศรีวิภากุล	1479	FOMING97@GM AIL.COM
อ.ธันฐกรณ์ สังขพิพัฒชนกุล	1479	K_YANGGUANGBAO@HOTMAIL.COM
อ.จันทิมา จิรชุสกุล	1477	CHANTHIMA.CH@GMAIL.COM
อ.สุวัฒน์ เพียรพาณิชย์สกุล	1479	JIANXING_WAT@HOTMAIL.COM
อ.เทพี แซ่มัด (ลาศึกษาต่อ)	1479	THEPHI_SAEMAT@HOTMAIL.COM
อ.ธนดล จิรสันติวงศ์	1478	BESTXIEYEHUI@HOTMAIL.COM
อ.เขมรัฐ วงศ์ทิมารัตน์ (ลาศึกษาต่อ)	1477	KHEMARATW@HOTMAIL.COM
อ.เบญจวรรณ ศิริคันธรส	1479	BENJAWAN251936@GMAIL.COM
ผู้เชี่ยวชาญ (ห้องพัก ชั้น 1 อาคารอเนกประสงค์)		
รศ.ดร.ฟ่าน จวิน	1477	FINEJUNE@126.COM
อ.ดร.จ้าว ผิง	1477	ZHAOPING_TH@YAHOO.COM
อ.ดร.อิ่น อวี้อ่าน	1477	YYSMM2005@GMAIL.COM

บุคลากร	โทรศัพท์	E-mail
อ.หลี เย่าอู่	1479	YAOWULEE@GMAIL.COM
สำนักงานเลขานุการคณะ (ห้องพัก ชั้น 1 อาคารอเนกประสงค์)		
นางสาวเพ็ญสิริ อัครธีราเสถียร	1477	W_PENSIRI@YAHOO.COM
นางสุวิษญ์ บุญประเสริฐ	1477	SUVAPIT_1969@HOTMAIL.COM
นางสาวธิดารัตน์ ชูเลิศ	1477	AIRNAKAA2535@GMAIL.COM

เกร็ดเล็กเกร็ดน้อยเกี่ยวกับคณะภาษาและวัฒนธรรมจีน

หลักสูตรศิลปศาสตรบัณฑิต สาขาวิชาภาษาจีน มหาวิทยาลัยหัวเฉียวเฉลิมพระเกียรติได้รับ การอนุมัติจากทบวงมหาวิทยาลัย (ปัจจุบันคือ สำนักงานคณะกรรมการการอุดมศึกษา) กระทรวงศึกษาธิการ ให้เปิดดำเนินการ ตั้งแต่ปีพุทธศักราช 2535 (วันที่ 1 พฤษภาคม 2535) และได้รับการรับรองมาตรฐานการศึกษาเมื่อวันที่ 1 มิถุนายน 2538 โดยแรกเริ่มก่อตั้งใช้ชื่อว่า “ภาควิชาภาษาจีน” สังกัดคณะมนุษยศาสตร์ ต่อมาในปี พ.ศ. 2537 สาขาวิชาและคณะวิชาเปลี่ยนชื่อเป็น “สาขาวิชาภาษาจีน” คณะศิลปศาสตร์ จวบจนปีการศึกษาที่ 2553 ได้ยกระดับเป็นคณะภาษาและวัฒนธรรมจีน ในปี 2555 คณะวิชาได้เปิดสอนหลักสูตรศิลปศาสตรบัณฑิต สาขาวิชาภาษาและวัฒนธรรมจีน เพิ่มอีก 1 หลักสูตร โดยคณะวิชาได้อำนวยการสอนหลักสูตรวิชาเอกภาษาจีน เอกภาษาและวัฒนธรรมจีน วิชาโทภาษาจีน และวิชาเลือกเสรีภาษาจีน และในปี 2560 ได้เปลี่ยนชื่อหลักสูตรสาขาวิชาภาษาจีน เป็นหลักสูตร สาขาวิชาภาษาจีนธุรกิจ

นอกจากคณะภาษาและวัฒนธรรมจีนได้อำนวยการสอนภาษาจีนในระดับปริญญาตรีแล้ว คณะวิชายังได้รับการอนุมัติจากสำนักงานคณะกรรมการการอุดมศึกษา ให้เปิดหลักสูตรปริญญาโท จำนวน 2 หลักสูตร และหลักสูตรปริญญาเอก จำนวน 1 หลักสูตร คือ หลักสูตรศิลปศาสตรมหาบัณฑิต สาขาวิชาการสอนภาษาจีน หลักสูตรศิลปศาสตรมหาบัณฑิต สาขาวิชาภาษาจีนเพื่อการสื่อสารเชิงธุรกิจ และหลักสูตรศิลปศาสตรดุษฎีบัณฑิต สาขาวิชาการสอนภาษาจีน อีกด้วย





บัณฑิตวิทยาลัย
มหาวิทยาลัยหัวเฉียวเฉลิมพระเกียรติ
GRADUATE SCHOOL
HUACHIEW CHALERMPRAKIET UNIVERSITY



Freshy Guide



บัณฑิตวิทยาลัย
มหาวิทยาลัยหัวเฉียวเฉลิมพระเกียรติ

Graduate School, Huachiew Chalermprakiet University

ที่ทำการ : อาคารอำนวยการ ชั้น 3
โทรศัพท์ : 0-2312-6300 ต่อ 1205, 1508
โทรสาร : 0-2312-6293



การก้าวเข้าสู่ชีวิตนักศึกษาระดับบัณฑิตศึกษาจะต้องมีการเตรียมความพร้อมในหลาย ๆ ด้าน เพื่อให้ประสบความสำเร็จประการแรกคือ ตั้งใจศึกษา คำนวณ ก้าวทันโลกอย่างมีสติประการที่สอง ต้องรู้จักคิดวิเคราะห์ ประการที่สาม ขอให้ยึดมั่นใน คุณธรรม 6 ประการ แห่งมหาวิทยาลัยหัวเฉียวเฉลิมพระเกียรติ ได้แก่ **ขยัน อดทน ประหยัด เมตตา ซื่อสัตย์และกตัญญู** อีกทั้งประพฤติตนตามหลักปรัชญาเศรษฐกิจพอเพียง และเรียนรู้เพื่อรับใช้สังคม พร้อมทั้งปฏิบัติตามจรรยาบรรณ 4 ประการ ได้แก่ ตรงต่อเวลา วาจาไพเราะ แต่งกายเหมาะสม มีความคิดบวก จะทำให้นักศึกษาสามารถบรรลุวัตถุประสงค์ที่ตั้งใจไว้

ขอให้ทุกคนโชคดี และประสบความสำเร็จในการเรียน

อิสยา จันทร์วิชิต

รองศาสตราจารย์อิสยา จันทร์วิชิต
รักษาการคณบดีบัณฑิตวิทยาลัย
ASSOC.PROF. ISAYA JANWITHAYANUCHIT
ACTING DEAN, GRADUATE SCHOOL

บุคลากร	โทรศัพท์	E-mail
คณบดี (ห้องพักบัณฑิตวิทยาลัย)		
รศ.อิสยา จันทร์วิทยานุชิต	1512	ISAYA.JAN@GMAIL.COM
หลักสูตรปรัชญาดุษฎีบัณฑิต สาขาวิชาการบริหารงานสวัสดิการสังคม ประธานหลักสูตร (ห้องพัก คณะสังคมสงเคราะห์ศาสตร์และสวัสดิการสังคม)		
ผศ.ดร.จตุรงค์ บุญยรัตนสุนทร	1483	JATURONG22@GMAIL.COM
หลักสูตรศิลปศาสตรดุษฎีบัณฑิต สาขาวิชาการสอนภาษาจีน ประธานหลักสูตร (ห้องพัก คณะภาษาและวัฒนธรรมจีน)		
ผศ.ดร.ชนเศ อิมสำราญ	1479	YINLAOSHI@HOTMAIL.COM
หลักสูตรสังคมสงเคราะห์ศาสตรมหาบัณฑิต สาขาวิชาการบริหารสวัสดิการสังคม ประธานหลักสูตร (ห้องพัก คณะสังคมสงเคราะห์ศาสตร์และสวัสดิการสังคม)		
อาจารย์ ดร.ทิพาภรณ์ โพธิ์ถวิล	1483	THIPAPORN.POR9@GMAIL.COM
หลักสูตรพยาบาลศาสตรมหาบัณฑิต สาขาวิชาการพยาบาลเวชปฏิบัติชุมชน ประธานหลักสูตร (ห้องพัก คณะพยาบาลศาสตร์)		
ผศ.ดร.ทวีศักดิ์ กสิผล	1235	TAWEESUKK@GMAIL.COM
หลักสูตรการจัดการมหาบัณฑิต สาขาวิชาการจัดการอุตสาหกรรม ประธานหลักสูตร (ห้องพัก คณะบริหารธุรกิจ)		
ผศ.ดร.ชุตีระ ระบอบ	1522	CHUTIRA99@HOTMAIL.COM
หลักสูตรวิทยาศาสตรมหาบัณฑิต สาขาวิชาวิทยาศาสตร์เครื่องสำอาง ประธานหลักสูตร (ห้องพัก คณะเภสัชศาสตร์)		
อาจารย์ ดร.ปารภัทร โสภารักษ์	1161	PHARM_PA@HOTMAIL.COM

บุคลากร	โทรศัพท์	E-mail
หลักสูตรศิลปศาสตรมหาบัณฑิต สาขาวิชาการสื่อสารภาษาไทยเป็นภาษาที่สอง ประธานหลักสูตร (ห้องพัก คณะศิลปศาสตร์)		
อาจารย์ ดร.พัชรินทร์ บุรณะกร	1185	PATCHARINTARA@YAHOO.COM
หลักสูตรศิลปศาสตรมหาบัณฑิต สาขาวิชาการสอนภาษาจีน (ห้องพัก คณะภาษาและวัฒนธรรมจีน)		
ผศ.ดร.ชเนศ อิมสำราญ	1479	YINLAOSHI@HOTMAIL.COM
หลักสูตรศิลปศาสตรมหาบัณฑิต สาขาวิชาภาษาจีนเพื่อการสื่อสารเชิงธุรกิจ ประธานหลักสูตร (ห้องพัก คณะภาษาและวัฒนธรรมจีน)		
รศ.ดร.พรพรรณ จันทโรนานนท์	1478	PORNPAN_WAN@HOTMAIL.COM
หลักสูตรเทคนิคการแพทย์มหาบัณฑิต (ห้องพัก คณะเทคนิคการแพทย์)		
ผศ.ดร.พรทิพย์ พึ่งม่วง	1221	PORNTIP@YAHOO.COM
เลขานุการคณะ (ห้องพัก บัณฑิตวิทยาลัย)		
นางสาวอภิวันท์ สุวรรณชูโต	1518	GRADUATE.HCU@GMAIL.COM

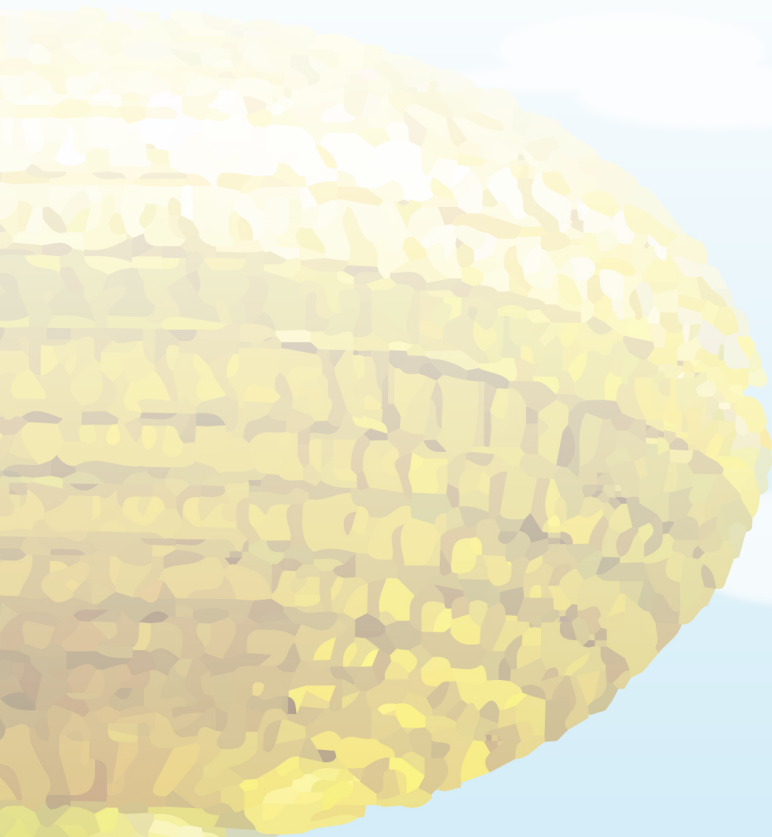

การเตรียมตัวสู่รั้วมหาวิทยาลัย



Freshy Guide

Freshy Guide



การศึกษาในมหาวิทยาลัยหัวเฉียวเฉลิมพระเกียรติ

การศึกษาในมหาวิทยาลัย เป็นการศึกษาวិชาการขั้นสูง เพื่อผลิตนักวิชาชีพ ออกไปรับใช้สังคม การศึกษาระดับนี้มุ่งพัฒนาคนให้เป็นบัณฑิตที่มีทั้ง “ความเป็นคน” และ “ความเป็นกำลังคน” ซึ่งต้องเป็นผู้มีความรู้กว้าง และมีความรู้ลึกซึ่งในสาขาวิชาที่เรียน มีทรรคนะที่กว้างไกล รวมทั้งรู้วิธีเรียนและวิธีที่จะไฝหาและแสวงหาความรู้ได้ด้วยตนเอง

การศึกษาในมหาวิทยาลัยหัวเฉียวเฉลิมพระเกียรติ มุ่งผลิตบัณฑิตออกไปรับใช้สังคม ตามปณิธาน และพันธกิจของมหาวิทยาลัย โดยมุ่งหวังให้บัณฑิตมีความรู้เชิงทฤษฎีพื้นฐาน และมีทักษะการปฏิบัติงานตามหลักแห่งวิชาชีพ มีความซื่อสัตย์ กตัญญู มนุษยสัมพันธ์ดี มีความมั่นใจ มุ่งความสำเร็จของงานและสามารถปฏิบัติงานได้ในภูมิภาคเอเชีย มหาวิทยาลัยจึงได้จัดหลักสูตรการเรียนการสอนเพื่อผลิตบัณฑิตให้มีคุณลักษณะดังกล่าว หลักสูตรการเรียนการสอนจึงบรรจุรายวิชาต่าง ๆ ไว้ในหมวดวิชาการศึกษาทั่วไป หมวดวิชาเฉพาะ และหมวดวิชาเสรี ซึ่งในแต่ละหมวดวิชาต่างก็มุ่งเน้นให้นักศึกษามีความรู้ และทักษะแตกต่างกันออกไป หมวดวิชาทั่วไปนั้น มุ่งเน้นให้นักศึกษามีความเป็นคนที่สมบูรณ์มีโลกทัศน์ที่กว้างไกล สามารถสื่อสารติดต่อกับคนในสังคมได้ มีคุณธรรมและจริยธรรมที่ดี มหาวิทยาลัยเล็งเห็นถึงคุณค่าของหลักการดำเนินชีวิตตามหลักบรรพชนชาวจีน จึงมุ่งหวังให้นักศึกษามีความซื่อสัตย์ กตัญญูและอุทิศตนเพื่อสังคม ในขณะที่หมวดวิชาเฉพาะมุ่งให้นักศึกษามีทักษะทางวิชาชีพที่ชำนาญ เพื่อผลิตนักศึกษาออกไปเป็นพลังที่สำคัญของประเทศชาติ

นอกจากนี้มหาวิทยาลัยยังมีโครงการเสริมหลักสูตรในด้านทักษะคอมพิวเตอร์ ทักษะทางภาษาต่างประเทศ เช่น ภาษาจีน ภาษาอังกฤษ เพื่อมุ่งหวังให้บัณฑิตของมหาวิทยาลัยสามารถปฏิบัติงานได้กับนานาชาติโดยเฉพาะในภูมิภาคเอเชีย

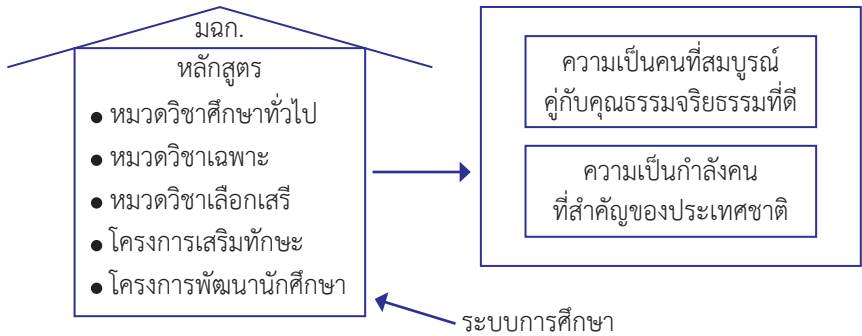

นักศึกษาควรจะเข้าใจความหมายของคำว่า ปีปฏิทิน (Calendar Year) และ ปีการศึกษา (Academic Year) ก่อนเพื่อจะได้เข้าใจระบบการศึกษาในมหาวิทยาลัย

ปีปฏิทิน คือ ระยะเวลาที่เริ่มตั้งแต่วันที่ 1 มกราคม จนถึง 31 ธันวาคม เป็นเวลา 12 เดือน

ปีการศึกษา เริ่มในเดือนสิงหาคม และสิ้นสุดในเดือนกรกฎาคมของแต่ละปี มหาวิทยาลัยหัวเฉียวเฉลิมพระเกียรติ จัดการศึกษา ระบบทวิภาค แบ่งออกเป็นภาคการศึกษาที่ 1 และภาคการศึกษาที่ 2 หรืออาจจัดให้มีการศึกษา ในภาคฤดูร้อนได้

ภาคการศึกษาที่ 1 เริ่มจากเดือนสิงหาคม - ธันวาคม มีระยะเวลาเรียน ไม่น้อยกว่า 16 สัปดาห์

ภาคการศึกษาที่ 2 เริ่มจากเดือนมกราคม - พฤษภาคม มีระยะเวลาเรียน ไม่น้อยกว่า 16 สัปดาห์

ภาคฤดูร้อน เริ่มจากเดือนมิถุนายน - กรกฎาคม มีระยะเวลาเรียน ไม่น้อยกว่า 8 สัปดาห์

นอกจากนี้นักศึกษาควรจะเข้าใจการศึกษาในระบบหน่วยกิต (Credit System) ซึ่งใช้ศึกษาในมหาวิทยาลัยแห่งนี้

หน่วยกิต หมายถึง หน่วยเวลาที่ใช้ออกปริมาณของการศึกษาโดยถือจำนวน ชั่วโมงเรียนเป็นหลักดังนี้

ประเภทวิชา	จำนวนหน่วยกิต	ในชั้นเรียน ชม./สัปดาห์	นอกชั้นเรียน ชม./สัปดาห์
บรรยาย	1	1	2
ปฏิบัติ	1	2 - 3	1
ฝึกงาน	1	3 - 6	-

เช่น นักศึกษาเรียนวิชา (GE 1082) โลกทัศน์กับการดำเนินชีวิต 2 หน่วยกิต นักศึกษาจะต้องเรียนบรรยายในชั้นเรียน จำนวน 2 ชั่วโมง/สัปดาห์ นอกจากนี้ นักศึกษาต้องอ่านตำราหรือค้นคว้าเพิ่มเติมนอกชั้นเรียนอีก 4 ชั่วโมง/สัปดาห์ รวมแล้วนักศึกษาต้องใช้เวลาทั้งในและนอกชั้นเรียนสำหรับวิชานี้ 6 ชั่วโมง/สัปดาห์ การกำหนดค่าหน่วยกิตที่จัดไว้ในหลักสูตรโดยถือเกณฑ์ดังกล่าวข้างต้น การประมาณจำนวนหน่วยกิตที่นักศึกษาจะต้องเรียนในแต่ละภาคการศึกษา ก็มีการกำหนดขั้นต่ำ และขั้นสูงไว้ให้พอเหมาะ เพื่อไม่ให้ให้นักศึกษาว่างหรือเครียดกับการเรียนจนเกินไป มหาวิทยาลัยหัวเฉียวเฉลิมพระเกียรติกำหนดไว้ว่านักศึกษาปกติควรจะเรียนไม่ต่ำกว่า 9 หน่วยกิต และไม่เกิน 22 หน่วยกิต/ภาคการศึกษา ซึ่งถ้าเทียบเป็นจำนวนชั่วโมงทั้งในและนอกชั้นเรียนแล้ว จะอยู่ระหว่าง 27 - 66 ชั่วโมง/สัปดาห์ การกำหนดเช่นนี้ก็เพื่อให้สอดคล้องกับการดำเนินชีวิตประจำวันตามปกติ เพราะผู้ใหญ่ที่ทำงานแล้วก็จะทำงานประมาณ 40 ชั่วโมง/สัปดาห์ ในฐานะที่นักศึกษายังไม่ประกอบอาชีพ และยังไม่มีภาระทางครอบครัวจึงควรจะใช้เวลาทุ่มเทให้กับการศึกษาเล่าเรียนได้เต็มที่ และเต็มเวลา

การวางแผนการเรียน

การวางแผนการเรียน เป็นการตัดสินใจและกำหนดสิ่งทีนักศึกษาจะต้องทำไว้ล่วงหน้า เพื่อให้การเรียนประสบความสำเร็จ นักศึกษาสามารถใช้เวลาอย่างเหมาะสม และเพียงพอสำหรับภาระงานเรียนทุกอย่าง ประกอบด้วย การลงทะเบียนเรียน การจัดทำภาระงานเรียนและการจัดทำตารางเรียน

การลงทะเบียนเรียน

ก่อนที่จะตัดสินใจลงทะเบียนเรียนวิชาใด นักศึกษาจะต้องติดต่อขอรับรหัสผ่าน (password) ได้จากอาจารย์ที่ปรึกษาและ download คู่มือลงทะเบียนเรียนได้จากเว็บไซต์ของสำนักทะเบียนฯ (<http://reg2.hcu.ac.th>) เพื่อนำมาศึกษาในเรื่องต่อไปนี

1. ศึกษาหลักสูตรในสาขาวิชาที่ตนเองศึกษา ว่าจะต้องเรียนวิชาใดบ้างตามซีดีคู่มือการศึกษา
2. ตรวจสอบรายวิชาที่เปิดในภาคการศึกษานั้น ๆ จาก มฉก.30 ในเว็บไซต์ของสำนักทะเบียนฯ (<http://reg2.hcu.ac.th>) โดยดูให้ละเอียดเกี่ยวกับวัน เวลาเรียน และวันสอบ เพื่อมิให้ซ้ำซ้อนกันตลอดจนเงื่อนไขของการศึกษาในรายวิชานั้น ๆ ให้ครบถ้วนเสียก่อน เช่น วิชาบังคับก่อน (Prerequisite) หรือวิชาบังคับร่วม (Corequisite)
3. ลงทะเบียนผ่านอินเทอร์เน็ตและรอสำนักทะเบียนฯ ประกาศผลการลงทะเบียนว่าได้ครบทุกรายวิชาหรือไม่ พิมพ์ใบลงทะเบียนแล้วนำไปชำระเงินที่ธนาคารภายในระยะเวลาที่กำหนด
4. กรณีไม่สามารถลงทะเบียนผ่านอินเทอร์เน็ตได้ในเวลาที่กำหนด หรือไม่ชำระเงินที่ธนาคารถือว่าการลงทะเบียนไม่สมบูรณ์ จะต้องลงทะเบียนล่าช้าตามระยะเวลาที่กำหนด
5. การลงทะเบียนล่าช้าให้ใช้ มฉก.24 บัตรลงทะเบียนเรียน เขียนรายวิชาที่จะลงทะเบียน แล้วให้อาจารย์ที่ปรึกษาตรวจสอบและลงนาม หากเป็นนักศึกษาทุนต้องไปประทับตราที่แผนกทุนและบริการนักศึกษาก่อนหรืออาจใช้ใบรายงานผลการลงทะเบียน/ใบเสร็จรับเงินที่พิมพ์จากอินเทอร์เน็ตมาดำเนินการที่สำนักทะเบียนฯ ตามปฏิทินการศึกษา
6. ชำระเงินในวันที่กำหนด โดยชำระเป็นเงินสด ดราฟท์ หรือ แคชเชียร์เช็ค ส่งจ่ายในนามมหาวิทยาลัยหัวเฉียวเฉลิมพระเกียรติ
7. ตรวจสอบใบเสร็จรับเงินในเรื่องความถูกต้องของจำนวนเงิน รายวิชา/กลุ่มวิชาที่ตนเองลงทะเบียนเรียน หากไม่ถูกต้องให้ติดต่อสำนักทะเบียนฯ ทันที

การจัดทำภาระงานเรียน

หลังจากที่นักศึกษาลงทะเบียนเรียนแล้ว จะต้องกำหนดภาระงานเรียนตามความสามารถและความเหมาะสมของแต่ละคน ซึ่งจะประกอบด้วย

1. การเรียนในห้องเรียนและห้องปฏิบัติการ
2. การเตรียมตัวและการศึกษาค้นคว้าก่อนเรียน
3. การทบทวนและการศึกษาค้นคว้าเพิ่มเติมหลังเรียน
4. การเตรียมตัวสอบ

นักศึกษาต้องจัดสรรเวลาให้เพียงพอกับเวลาเรียน การพักผ่อน นันทนาการ การเข้าร่วมกิจกรรมนักศึกษา และกิจกรรมสังคมตามอัธยาศัย ซึ่งรวมเรียกว่า ภาระงานเรียน และควรนำเอาภาระงานเรียนมากำหนดไว้ในตารางเรียนด้วย

เมื่อลงทะเบียนเรียนแล้ว ควรจัดทำภาระงานเรียนรายสัปดาห์ โดยกำหนดเวลาตามเกณฑ์หน่วยกิตที่ลงทะเบียนเรียนตามแบบแสดงภาระงานเรียนดังตารางต่อไปนี้

แบบแสดงภาระงานเรียน

ชื่อรายวิชา	จำนวนหน่วยกิต	ประเภทวิชา		จำนวนชั่วโมงตามตารางสอน	จำนวนชั่วโมงศึกษาเพิ่มเติม
		บรรยาย	ปฏิบัติ		
1.					
2.					
3.					
4.					
5.					

การจัดทำตารางเรียน

การจัดทำตารางเรียนเป็นการบรรจุรายวิชาที่ลงทะเบียนเรียนในวันเวลาตามที่กำหนด รวมทั้งเวลาศึกษาเพิ่มเติมทั้งก่อนเรียนและหลังเรียน โดยกำหนดระยะเวลาดังกล่าวไว้ในตารางเรียนรายสัปดาห์ ทั้งนี้หากรวมเวลาพักผ่อนรวมกิจกรรมนักศึกษา และกิจกรรมสังคมด้วย จะทำให้เห็นภาพรวมมากยิ่งขึ้น

ขั้นตอนการลงทะเบียนเรียน



วิธีการลงทะเบียน

สิ่งที่นักศึกษาต้องเตรียมก่อนการลงทะเบียนเรียนผ่านอินเทอร์เน็ต

1. ติดต่อขอรับรหัสผ่าน (Password) ลงทะเบียนเรียนผ่านอินเทอร์เน็ตได้จากอาจารย์ที่ปรึกษา
2. นักศึกษาที่ไม่แน่ใจในผลการศึกษาหรือสถานภาพ นักศึกษาควรลงทะเบียนเรียนหรือตรวจสอบ/เปลี่ยนแปลงแก้ไขรายวิชา หลังวันตรวจสอบผลการเรียน
3. ตรวจสอบรายวิชา/กลุ่มที่ต้องการลงทะเบียนเรียนว่าเปิดสอนหรือไม่ จาก มวก.30 คู่มือลงทะเบียนเรียนทางเว็บไซต์
4. ตรวจสอบผลการเรียนของวิชาบังคับก่อนหรือวิชาบังคับร่วม (Prerequisite หรือ Corequisite) ว่าถูกต้องตามข้อกำหนดของรายวิชาที่ต้องการลงทะเบียนเรียนหรือไม่ (ยกเว้นรายวิชาที่ยังไม่ประกาศผลการศึกษา)
5. ตรวจสอบ Remark ของรายวิชา/กลุ่มที่ต้องการลงทะเบียนเรียนว่าถูกต้องหรือไม่

วิธีการลงทะเบียนผ่านอินเทอร์เน็ต

1. เข้าสู่เว็บไซต์ของสำนักทะเบียนและประมวลผล (<http://reg2.hcu.ac.th>) ในการลงทะเบียนเรียนผ่านอินเทอร์เน็ต
2. กรอกรหัสนักศึกษา และรหัสผ่าน (Password)
3. ในกรณีที่เข้าสู่ระบบได้สำเร็จ ระบบจะแสดงรายละเอียดรหัสนักศึกษา และชื่อ-นามสกุล
4. เลือกเมนูลงทะเบียนเรียน แล้วกดปุ่มลงทะเบียนเรียน
5. กรอกรายละเอียดเกี่ยวกับรายวิชา/กลุ่ม ที่ต้องการลงทะเบียนเรียน แล้วกดปุ่มบันทึก ในกรณีที่ไม่ต้องลงทะเบียนเรียนในรายวิชา/กลุ่มที่ได้บันทึกไปแล้วให้กดที่รหัสวิชาเพื่อแก้ไข หรือลบรายวิชา
6. ระบบจะแสดงสรุปรายวิชา/กลุ่มที่เลือกทั้งหมด
7. เมื่อสิ้นสุดระยะเวลาการลงทะเบียน ระบบจะทำการยืนยันการลงทะเบียนให้โดยอัตโนมัติ

8. ในกรณีที่ต้องการยกเลิกการลงทะเบียนเรียนผ่านอินเทอร์เน็ต หรือลงทะเบียนเสร็จสิ้น นักศึกษาจะต้องออกจากระบบทุกครั้ง

9. รอกการประกาศผลการลงทะเบียนเรียนผ่านอินเทอร์เน็ตจากสำนักทะเบียนและประมวลผลอีกครั้งหนึ่ง

10. พิมพ์ใบรายงานผลการลงทะเบียนเรียน/ใบเสร็จรับเงิน เพื่อนำไปชำระเงินที่ธนาคารภายในระยะเวลาที่กำหนด

การลงทะเบียนล่าช้า

1. นักศึกษากรอรายวิชาใน มฉก.24 บัตรลงทะเบียนเรียนพร้อมลายเซ็นอาจารย์ที่ปรึกษาหรือพิมพ์ใบรายงานผลการลงทะเบียนผ่านอินเทอร์เน็ตมาลงทะเบียนล่าช้าในวันที่กำหนด

2. การลงทะเบียนล่าช้า นักศึกษาทุน (กยศ.) และทุน (กรอ.) กรณีใช้ มฉก.24 บัตรลงทะเบียนให้ตรวจสอบยอดทุนพร้อมประทับตราที่แผนกทุนและบริการนักศึกษา หรือพิมพ์ใบรายงานผลการลงทะเบียนผ่านอินเทอร์เน็ตมาลงทะเบียน

3. การลงทะเบียนล่าช้า นักศึกษาต้องเสียค่าธรรมเนียมล่าช้าตามที่มหาวิทยาลัยกำหนดไว้

ขั้นตอนการย้ายหลักสูตรสาขาวิชาภายในคณะ หรือนอกคณะ

1. นักศึกษาตรวจสอบคุณสมบัติของผู้มีสิทธิ์ขอย้ายและเงื่อนไขของการย้ายหลักสูตรสาขาวิชา
 - ตามระเบียบมหาวิทยาลัยหัวเฉียวเฉลิมพระเกียรติว่าด้วยการศึกษาระดับปริญญาตรี พ.ศ. 2552 หมวด 6 ข้อ 28
 - ตามประกาศมหาวิทยาลัยหัวเฉียวเฉลิมพระเกียรติ ที่ 68/2547 ลงวันที่ 15 มิถุนายน 2547 เรื่อง เกณฑ์เฉพาะและเงื่อนไขการย้ายหลักสูตรสาขาวิชาภายในคณะหรือนอกคณะ
 - ตามประกาศมหาวิทยาลัยหัวเฉียวเฉลิมพระเกียรติ ที่ 05/2546 เรื่อง ขั้นตอนในการปฏิบัติ สำหรับนักศึกษาในระดับปริญญาตรีที่มีความประสงค์ย้ายหลักสูตรสาขาวิชาภายในคณะหรือนอกคณะ (นักศึกษาโครงการพิเศษห้ามย้ายหลักสูตรสาขาวิชาภายในคณะหรือภายนอกคณะ)



2. นักศึกษารับคำร้อง มฉก.40 คำร้องย้ายหลักสูตรสาขาวิชาภายในคณะหรือนอกคณะ และพิมพ์ Grade Report ที่สำนักทะเบียนและประมวลผล



3. นำเสนอต่ออาจารย์ที่ปรึกษา/หัวหน้าสาขา (คณะ/สาขาวิชา)
 - อาจารย์ที่ปรึกษาเซ็นอนุมัติให้ย้ายออกจากสาขา
 - เสนอขอความเห็นชอบจากหัวหน้าสาขา/คณบดี (สาขา/คณะเดิม)
 - ส่งคืนเอกสารให้นักศึกษานำเสนอต่อหัวหน้าสาขา/คณบดี (สาขา/คณะใหม่) ต่อไป



4. นำเสนอต่อหัวหน้าสาขา/คณบดี (คณะ/สาขาใหม่)
 - หัวหน้าสาขา/คณบดี ตรวจสอบรายวิชาที่สามารถเทียบโอนได้
 - เสนอขอความเห็นชอบจากคณะกรรมการวิชาการประจำคณะที่ขอย้ายเข้า



5. นักศึกษายื่น มฉก.40 คำร้องการย้ายหลักสูตรสาขาวิชาภายในคณะหรือนอกคณะที่ได้รับอนุมัติจากคณะ/สาขาวิชาใหม่ที่สำนักทะเบียนและประมวลผล (กรณีที่เป็นนักศึกษาทุน ต้องผ่านความเห็นชอบจากแผนกฯ ก่อน**)



6. สำนักทะเบียนและประมวลผลตรวจสอบความถูกต้องและเสนอขออนุมัติตามลำดับขั้น
**ระยะเวลาการเสนอขออนุมัติประมาณ 3-5 วัน



7. นักศึกษาติดตามผลการอนุมัติ/ชำระค่าธรรมเนียมการย้ายฯ และดำเนินการลงทะเบียนเรียนที่กองคลัง/ตรวจสอบและรับรองใบแสดงผลการศึกษานับใหม่ ซึ่งแสดงรายวิชาที่เทียบโอนได้



8. สำนักทะเบียนและประมวลผลดำเนินการดังต่อไปนี้ - แจ้งสรุปจำนวนนักศึกษาที่ย้ายหลักสูตรสาขาวิชาภายในคณะ หรือนอกคณะ ไปยัง คณะ/สาขาวิชาเดิม/ใหม่

ขั้นตอนในการเพิ่ม/เปลี่ยนกลุ่ม

1. เข้าสู่เว็บไซต์ของสำนักทะเบียนและประมวลผล (<http://reg2.hcu.ac.th>) ในการลงทะเบียนผ่านอินเทอร์เน็ต
2. กรอกรหัสนักศึกษา และรหัสผ่าน (Password)
3. ดำเนินการลงทะเบียนเพิ่ม/เปลี่ยนกลุ่ม
4. เมื่อดำเนินการเสร็จเรียบร้อยแล้ว จะต้องยืนยันการเพิ่ม/เปลี่ยนกลุ่ม
5. พิมพ์ใบรายงานผลการลงทะเบียนเพิ่ม/เปลี่ยนกลุ่ม เพื่อนำไปชำระเงินที่ธนาคารในระยะเวลาที่กำหนด

ขั้นตอนในการถอนรายวิชา

1. นักศึกษาขอ มฉก.28 ใบขอลถอนวิชาที่สำนักงานเลขานุการคณะที่นักศึกษาสังกัด
2. นักศึกษากรอกรายละเอียดต่าง ๆ ใน มฉก.28 ใบขอลถอนวิชาให้ครบถ้วนสมบูรณ์
3. นักศึกษาเสนอ มฉก.28 ใบขอลถอนวิชา เพื่อขอความเห็นชอบในการถอนรายวิชา ต่ออาจารย์ที่ปรึกษา (อาจารย์ที่ปรึกษาตรวจสอบรายวิชาและกลุ่มวิชาที่นักศึกษาถอน)
4. นักศึกษานำ มฉก.28 ใบขอลถอนวิชา เพื่อถอนรายวิชา ส่งที่สำนักทะเบียนและประมวลผล ตามที่กำหนดในปฏิทินการศึกษา โดยเตรียมค่าธรรมเนียมในการถอนรายวิชาให้พร้อม และต้องแนบบัตรประจำตัวนักศึกษา หรือบัตรประจำตัวประชาชน มฉก.28 ใบขอลถอนวิชา สำนักทะเบียนและประมวลผลขอสงวนสิทธิ์ในการถอนรายวิชาให้กับนักศึกษาเจ้าของบัตร และนักศึกษาที่แต่งกายดูกระเปียบมหาวิทยาลัยเท่านั้น

นักศึกษาลงทะเบียนเรียนในวัน-เวลาเรียนหรือวัน-เวลาสอบซ้ำซ้อนกัน

ไม่เป็นไปตามเงื่อนไขที่กำหนดใน มฉก.30

จะถือว่าการลงทะเบียนเรียนในรายวิชานั้น ๆ เป็นโมฆะ

การสอบและการประเมินผล

การสอบและประเมินผล เป็นขั้นตอนหนึ่งของการประเมินการเรียนการสอน นักศึกษาควรทำความเข้าใจวิธีการประเมินผลตามระบบของมหาวิทยาลัยรวมทั้งศึกษากฎ ระเบียบที่เกี่ยวข้องโดยละเอียด เพื่อเป็นประโยชน์ในการวางแผนเตรียมตัวให้พร้อมอยู่เสมอ รายละเอียดเกี่ยวกับการสอบและการประเมินผลเกี่ยวข้อง 2 ส่วนใหญ่ ๆ ได้แก่ การคิดคำนวณแต้มเฉลี่ย (GPA) และกฎ ระเบียบที่เกี่ยวข้องกับการเรียน

การคำนวณแต้มเฉลี่ย (GPA)

แต้มเฉลี่ย เป็นผลการเรียนที่นักศึกษาสามารถเรียนได้ในแต่ละภาคการศึกษา ซึ่งแต้มเฉลี่ยนอกจากบ่งบอกผลการเรียนแล้ว ยังเป็นตัวบอกระดับคุณภาพของนักศึกษานักศึกษาสภาพปกติ หรือนักศึกษาสภาพอ่อน ซึ่งนักศึกษาควรจะรู้วิธีการคิดแต้มเฉลี่ย อันจะเป็นประโยชน์ต่อการวางแผนการเรียนและส่งผลทำให้นักศึกษามีสภาพนักศึกษาปกติและสำเร็จการศึกษาได้ในเวลาที่กำหนด

การคิดคำนวณแต้มเฉลี่ย (Grade Point Average : GPA)

แต้มเฉลี่ยที่นักศึกษาควรรู้จักมี 2 ประเภท คือ

1. แต้มเฉลี่ยรายภาค (Semester Grade Point Average หรือ SGPA)

การคำนวณนำผลรวมของผลคูณของจำนวนหน่วยกิตกับแต้มประจำระดับคะแนนที่ได้ในแต่ละวิชาหารด้วยจำนวนหน่วยกิตรวมทั้งลงทะเบียนในภาคนั้น

ตัวอย่าง ภาคเรียนนี้ลงทะเบียนเรียน 5 รายวิชา รวม 13 หน่วยกิต และได้ระดับคะแนนดังนี้

วิชาที่ 1	3 หน่วยกิต	ได้ระดับคะแนน	A
วิชาที่ 2	3 หน่วยกิต	ได้ระดับคะแนน	C
วิชาที่ 3	2 หน่วยกิต	ได้ระดับคะแนน	B
วิชาที่ 4	2 หน่วยกิต	ได้ระดับคะแนน	B+
วิชาที่ 5	3 หน่วยกิต	ได้ระดับคะแนน	C+

$$\text{GPA ภาคเรียนนี้} = \frac{(3 \times 4) + (3 \times 2) + (2 \times 3) + (2 \times 3.5) + (3 \times 2.5)}{13} = \frac{38.5}{13} = 2.96$$

2. แຕ้มเฉลี่ยสะสม (Cumulative Grade Point Average หรือ CGPA)

การคำนวณผลการศึกษาค่าเฉลี่ยสะสมที่ผ่านมาทั้งหมด ตั้งแต่เริ่มเข้า
ศึกษาจนถึงภาคการศึกษาที่กำลังศึกษาอยู่

ตัวอย่าง ภาคเรียนที่ 1 ลงทะเบียนเรียน 13 หน่วยกิต และได้รับคะแนนดังนี้

วิชาที่ 1	3 หน่วยกิต	ได้ระดับคะแนน	A
วิชาที่ 2	3 หน่วยกิต	ได้ระดับคะแนน	C
วิชาที่ 3	2 หน่วยกิต	ได้ระดับคะแนน	B
วิชาที่ 4	2 หน่วยกิต	ได้ระดับคะแนน	B+
วิชาที่ 5	3 หน่วยกิต	ได้ระดับคะแนน	C+

$$\text{GPA ภาคเรียนที่ 1} = \frac{(3 \times 4) + (3 \times 2) + (2 \times 3) + (2 \times 3.5) + (3 \times 2.5)}{13} = \frac{38.5}{13} = 2.96$$

ภาคเรียนที่ 2 ลงทะเบียนเรียน 10 หน่วยกิต และได้รับคะแนนดังนี้

วิชาที่ 1	2 หน่วยกิต	ได้ระดับคะแนน	A
วิชาที่ 2	2 หน่วยกิต	ได้ระดับคะแนน	A
วิชาที่ 3	2 หน่วยกิต	ได้ระดับคะแนน	C+
วิชาที่ 4	3 หน่วยกิต	ได้ระดับคะแนน	B
วิชาที่ 5	1 หน่วยกิต	ได้ระดับคะแนน	D

$$\text{GPA ภาคเรียนที่ 2} = \frac{(2 \times 4) + (2 \times 4) + (2 \times 2.5) + (3 \times 3) + (1 \times 1)}{10} = \frac{31}{10} = 3.10$$

$$\text{ดังนั้น CGPA} = \frac{38.5 + 31}{13 + 10} = \frac{69.5}{23} = 3.02$$

$$\text{แຕ้มเฉลี่ยสะสม} = 3.02$$

หมายเหตุ

1. การทหารให้สิ้นสุดที่ทศนิยม 2 ตำแหน่ง โดยปัดเศษทิ้งไปในทุกกรณี
2. ในกรณีที่รายวิชาใดลงทะเบียนมากกว่า 1 ครั้ง ให้คิดระดับคะแนนครั้งสุดท้าย ดังนั้นการคิด CGPA ให้นาระดับคะแนนครั้งล่าสุดในรายวิชานั้นมาคำนวณ โดยหักค่าระดับคะแนนครั้งก่อนหน้าออกไป

สถานภาพนักศึกษา มี 2 ประเภท คือ

1. นักศึกษาสภาพปกติ คือ นักศึกษาที่ได้ CGPA ไม่ต่ำกว่า 1.75
2. นักศึกษาสภาพรอพินิจ คือ นักศึกษาที่ได้ CGPA ตั้งแต่ 1.50 ขึ้นไป แต่ไม่ถึง 1.75

เมื่อนักศึกษามี CGPA ต่ำ นักศึกษาควรทำอย่างไร

1. รีบพบอาจารย์ที่ปรึกษาเพื่อวางแผนการเรียนตลอดหลักสูตร
2. การลงทะเบียนเรียนในภาคการศึกษาต่อไป ต้องร่วมพิจารณากับอาจารย์ที่ปรึกษาดังนี้
 - เลือกรายวิชาที่นักศึกษาคาดว่าจะสามารถเรียนและได้ระดับคะแนนดี เพื่อคำนวณ CGPA ให้พ้นจากการเป็นนักศึกษาสภาพรอพินิจ
 - ในภาคการศึกษานั้น ควรลงทะเบียนเรียนในจำนวนน้อยกว่าปกติ ที่นักศึกษาคาดว่าจะสามารถเรียนได้ ประมาณ 9-15 หน่วยกิต แต่ถ้าเป็นนักศึกษาสภาพรอพินิจ ควรลงทะเบียนเรียนประมาณ 6-12 หน่วยกิต และลงเรียนรายวิชาที่ได้ F
 - นอกจากนี้ นักศึกษาควรเอาใจใส่และตั้งใจเรียนให้มากขึ้น เพื่อทำให้ผลการเรียนเป็นไปตามที่ตนเองวางแผนไว้

กฎระเบียบที่เกี่ยวข้องกับการเรียน

การเข้าชั้นเรียน

นักศึกษาจะต้องมีเวลาเรียนในรายวิชานั้น ๆ ทั้งภาคทฤษฎี ภาคปฏิบัติและ/หรือฝึกงานไม่น้อยกว่าร้อยละ 80 ของเวลาเรียน จึงจะมีสิทธิ์เข้าสอบในรายวิชานั้น ยกเว้นเหตุสุดวิสัยและได้รับอนุมัติจากคณบดีคณะที่อำนวยการสอนรายวิชานั้น

การลาพักการศึกษา

นักศึกษามีสิทธิ์ขอลาพักการศึกษาได้ในกรณีต่อไปนี้

- ถูกเกณฑ์หรือระดมพลเข้ารับราชการทหารกองประจำการ
- ได้รับทุนแลกเปลี่ยนนักเรียนระหว่างประเทศหรือทุนอื่นใดที่คณบดีเห็นชอบ
- เจ็บป่วยจนต้องพักรักษาตัวเป็นเวลานานตามคำสั่งแพทย์ โดยมีใบรับรองแพทย์จากสถานพยาบาลที่มหาวิทยาลัยรับรอง
- มีเหตุจำเป็นส่วนตัว หรือ มีเหตุสุดวิสัย อันควรได้รับการพิจารณาให้ลาพักการศึกษา
- กรณีนักศึกษาขอลาพักศึกษา 2 ภาคการศึกษาติดกัน ต้องได้รับอนุมัติจากอธิการบดี

ขั้นตอนการขอลาพักการศึกษา



การพ้นสภาพนักศึกษา

นักศึกษาจะพ้นสภาพการเป็นนักศึกษาภายใต้เงื่อนไขทางการเรียน ดังนี้

- CGPA < 1.50 เมื่อสิ้นภาคการศึกษาปกติ ยกเว้น ภาคการศึกษาแรกของปีที่ 1
- CGPA < 1.75 สองภาคการศึกษาปกติติดต่อกัน (ยกเว้นภาคฤดูร้อน) ทั้งนี้ไม่นับภาคการศึกษาแรกของปีที่ 1
- ไม่สามารถสำเร็จการศึกษาได้ภายในระยะเวลาที่กำหนด
- ไม่มาลงทะเบียนเรียน หรือไม่ได้รักษาสถานภาพนักศึกษาภายในเวลาที่กำหนด

การสำเร็จการศึกษา

- ต้องเรียนครบตามหลักสูตรสาขาวิชา และได้ CGPA ไม่ต่ำกว่า 2.00 และอาจมีกรณีเพิ่มเติมคือ CGPA ของวิชาคณะจะต้องไม่ต่ำกว่า 2.00 ตามเงื่อนไขของคณะวิชานั้น ๆ แต่ถ้าได้ CGPAไม่ถึง 2.00 มีสิทธิ์ลงทะเบียนเรียนเพิ่มเติมเพื่อให้ CGPA เพิ่มขึ้น
- ในกรณีที่นักศึกษาเรียนครบตามหลักสูตรสาขาวิชา แต่ได้ CGPA ต่ำกว่า 2.00 แต่ไม่ต่ำกว่า 1.75 นักศึกษาอาจขอรับอนุปริญญาได้ (ตามระเบียบมหาวิทยาลัยหัวเฉียวเฉลิมพระเกียรติ หมวด 10)
- ปริญญาเกียรตินิยมอันดับหนึ่ง ต้องได้ CGPA ตั้งแต่ 3.60 ขึ้นไป ไม่มีรายวิชาใดได้ F หรือ U และเรียนไม่เกินจำนวนภาคการศึกษาปกติติดต่อกันตามที่กำหนดไว้ในหลักสูตร
- ปริญญาเกียรตินิยมอันดับสอง ต้องได้ CGPA ตั้งแต่ 3.25 ขึ้นไป ไม่มีรายวิชาใดได้ F หรือ U และเรียนไม่เกินจำนวนภาคการศึกษาปกติติดต่อกันตามที่กำหนดไว้ในหลักสูตร
- นักศึกษาที่ขอเทียบโอนจากสถาบันอื่น นักศึกษาที่ขอศึกษาปริญญาที่สอง ซึ่งมีการเทียบโอนรายวิชานักศึกษาหลักสูตรต่อเนื่อง ไม่มีสิทธิ์ได้รับปริญญาเกียรตินิยม

ข้อปฏิบัติในการสอบทั่วไป

1. แต่งกายถูกต้องตามระเบียบ นำบัตรประจำตัวนักศึกษาและใบเสร็จรับเงินติดตัวมาด้วยทุกครั้ง
2. ตรวจสอบรายชื่อเข้าสอบก่อนเวลาสอบทุกครั้ง ถ้าไม่มีรายชื่อให้ติดต่อประสานงานการควบคุมการสอบ ห้อง 2-104
3. อนุญาตให้เข้าห้องสอบล่าช้าได้ไม่เกิน 30 นาที
4. นักศึกษาต้องเข้าสอบทุกครั้ง ถ้าไม่มาถือว่าขาดสอบ
5. การไม่มาสอบตามวัน-เวลาที่กำหนด ให้ถือว่าเป็นการขาดสอบ
6. ห้ามออกจากห้องสอบจนกว่าการสอบจะผ่านไปแล้ว 45 นาที
7. ห้ามพกพาเอกสารใด ๆ เข้าห้องสอบ ถ้าตรวจพบถือว่าเป็นการทุจริตในการสอบ
8. การกระทำใด ๆ ที่ถือว่าเป็นการทุจริตในการสอบให้ปรับตก (F) ทุกรายวิชาที่ลงทะเบียนเรียนในภาคการศึกษานั้น ตัดคะแนนความประพฤติ 50 คะแนน และทำทัณฑ์บนเป็นลายลักษณ์อักษร
9. ถ้านักศึกษาทำการทุจริตเป็นครั้งที่ 2 ให้พ้นสภาพการเป็นนักศึกษา และมหาวิทยาลัยจะไม่รับเข้าเป็นนักศึกษาอีก

ข้อปฏิบัติในการสอบเป็นกรณีพิเศษ

มหาวิทยาลัยจะจัดสอบเป็นกรณีพิเศษ ถ้านักศึกษาขาดสอบในวันสอบเนื่องจากตนเองมีเหตุจำเป็น

- บิดา-มารดา เสียชีวิต
- ประสบอุบัติเหตุจนต้องเข้ารับการรักษาตัวในโรงพยาบาล
- ประสบอุบัติเหตุ สาธารณภัย เช่น อุทกภัย วาตภัย อัคคีภัย
- ถูกประทุษร้ายต่อร่างกายและจิตใจจนต้องเข้ารับการรักษาในโรงพยาบาล
- เจ็บป่วยรุนแรงจนต้องเข้ารับการรักษาและพักรักษาตัวตามคำสั่งแพทย์ภายในโรงพยาบาล

- มีเหตุจำเป็นและสำคัญยิ่งอันไม่อาจที่จะคาดหมายและหลีกเลี่ยงได้ไม่ว่าด้วยเหตุผลด้านกฎหมาย ศีลธรรม จริยธรรม อันเป็นที่ยึดถือปฏิบัติของบุคคลทั่วไป
- ต้องแสดงหลักฐานประกอบเหตุผลในการขอจัดสอบกรณีพิเศษทุกครั้ง

การขอสำเร็จการศึกษา

นักศึกษาชั้นปีสุดท้ายของทุกคณะวิชาที่เรียนครบทุกรายวิชาตามหลักสูตรที่กำหนดไว้และมีความประสงค์จะขอสำเร็จการศึกษา จะต้องยื่นขอสำเร็จการศึกษาภายในระยะเวลาที่กำหนด ให้ดำเนินการตามขั้นตอน ดังนี้

① กรอก มฉก.35 ใบขอสำเร็จการศึกษา ผ่านเว็บไซต์สำนักทะเบียนและประมวลผล <http://reg2.hcu.ac.th> <http://reg2.hcu.ac.th> (โดยใช้ password ลงทะเบียน) ให้ครบถ้วนสมบูรณ์ และพิมพ์ มฉก.35 ใบสำเร็จการศึกษาและโครงสร้างหลักสูตร มฉก.92 หรือเอกสารประกอบ (ถ้ามี)

คำแนะนำในการกรอกแบบฟอร์ม มฉก.35 ใบขอสำเร็จการศึกษา

1. ให้นักศึกษาตรวจสอบความถูกต้องของชื่อ-นามสกุล ภาษาไทย และภาษาอังกฤษ และที่อยู่ของนักศึกษา ในกรณีที่ต้องการแก้ไขข้อมูล ให้กรอกข้อมูลที่ถูกต้อง พร้อมแนบเอกสารประกอบการขอแก้ไขข้อมูล เช่น สำเนาบัตรประชาชน สำเนาใบเปลี่ยนชื่อ-นามสกุล สำเนาทะเบียนบ้าน หรือสำเนา Passport สำหรับนักศึกษาต่างชาติ
2. ตรวจสอบรายวิชาที่ลงทะเบียน และรายวิชาที่เรียนตามโครงสร้างหลักสูตร หากนักศึกษามีการเทียบโอนรายวิชาหลักสูตรเก่ากับหลักสูตรใหม่ ให้กรอก มฉก.92 คำร้องเทียบโอนรายวิชา และ Grade Report (ต้องระบุเลขที่ประกาศ มฉก. ที่มีการเทียบโอนรายวิชานั้น ๆ ให้ชัดเจน) แนบกับ มฉก.35 ใบขอสำเร็จการศึกษา ยื่นขออนุมัติสำเร็จการศึกษาด้วย

3. กรณีเรียนข้ามสถาบันในภาคเรียนปัจจุบัน หรือรอผลการเรียนข้ามสถาบัน ให้ระบุวิชาที่เรียน สถาบันที่เรียน และวิชารหัสวิชาของ มฉก. ที่จะนำมาเทียบโอนให้ชัดเจน
4. กรณีเทียบโอนโดยการสอบคัดเลือกเข้าใหม่ ให้ระบุสถาบันเดิม และจำนวนหน่วยกิตที่เทียบโอนได้
5. กรณีการย้ายคณะ/สาขาวิชา ให้ระบุสาขาวิชาเดิม ภาคการศึกษา และปีการศึกษาที่ย้าย
6. กรณีเคยแจ้งขอสำเร็จการศึกษาแล้วกรณาระบุ ภาคการศึกษาและปีการศึกษาล่าสุดที่แจ้งขอสำเร็จการศึกษา พร้อมแนบสำเนาใบเสร็จเงินค่าขึ้นทะเบียนบัณฑิต
7. นักศึกษาที่เข้าศึกษาตั้งแต่ปีการศึกษา 51XXXX เป็นต้นไป ให้แจ้งขอสำเร็จการศึกษาผ่านอินเทอร์เน็ต สำหรับนักศึกษาที่เข้าก่อนปีการศึกษา 51XXXX ให้ติดต่อแผนกสำเร็จการศึกษา เพื่อรับเอกสารการแจ้งขอสำเร็จการศึกษา และดำเนินการตามขั้นตอนที่ 2-4 ต่อไป
8. สำนักทะเบียนและประมวลผล จะเปิดระบบเพื่อให้ศึกษายื่นขอสำเร็จการศึกษาภายในสัปดาห์การแจ้งขอสำเร็จการศึกษา และการแจ้งขอสำเร็จการศึกษาล่าช้าเท่านั้น หากพ้นกำหนดดังกล่าว นักศึกษาสามารถแจ้งขอสำเร็จการศึกษาตามกำหนดเวลาของภาคการศึกษาถัดไป

② นำ มฉก.35 ใบขอสำเร็จการศึกษา และโครงสร้างหลักสูตร และ มฉก.92 คำร้องเทียบโอนรายวิชา (ถ้ามี) เสนอขอความเห็นชอบจาก **อาจารย์ที่ปรึกษา** โดยนักศึกษาจะต้องเรียงลำดับของเอกสาร ดังนี้

1. มฉก.35 ใบขอสำเร็จการศึกษา และใบประวัติการศึกษา (พิมพ์จากเว็บไซต์ <http://reg2.hcu.ac.th>)
2. มฉก.92 คำร้องเทียบโอนรายวิชา (ถ้ามี)
3. เอกสารประกอบการขอแก้ไขข้อมูลนักศึกษา (ถ้ามี)

3 ข้าราชการธรรมเนียมต่างๆ ที่กองคลัง นักศึกษาที่เข้าศึกษาตั้งแต่ปีการศึกษา 2555 เป็นต้นไป ให้ข้าราชการธรรมเนียม รวมเป็นเงิน 3,100 บาท ได้แก่

1. ค่าธรรมเนียมการแจ้งขอสำเร็จการศึกษา (Grade Report) 100 บาท
2. ค่าธรรมเนียมขึ้นทะเบียนบัณฑิต และการประสาทปริญญาบัตร จำนวน 3,000 บาท
3. ค่าธรรมเนียมการจัด TOEIC จำนวน 1,200 บาท นักศึกษาสามารถเลือกสมัครสอบได้ตามความสมัครใจ (จากอัตราปกติ 1,500 บาท) ผลสอบ TOEIC สามารถใช้ได้ 2 ปี นับจากวันสอบ คะแนน TOEIC ไม่มีคะแนนได้คะแนนตก คะแนนจะแสดงถึงความสามารถการใช้ภาษาอังกฤษของผู้สอบ
4. ค่าธรรมเนียมการขอเอกสารสำเร็จการศึกษาระดับสภานุมัติ (ใช้รูปถ่ายชุดครุยขนาด 1 นิ้ว ฉบับละ 1 รูป) ฉบับละ 100 บาท
5. ค่าธรรมเนียมการจัดส่งทางไปรษณีย์ด่วนพิเศษ (EMS) จำนวน 100 บาท (โดยระบุชื่อผู้รับ สถานที่จัดส่งเอกสาร และรหัสประจำตัวนักศึกษา ด้วยตัวบรรจงลงบนซองเอกสารก่อนส่งเอกสารแจ้งขอสำเร็จการศึกษา สามารถขอรับซองเอกสารได้ที่ สำนักทะเบียนและประมวลผล)
6. ค่าปรับการแจ้งขอสำเร็จการศึกษาล่าช้า จำนวน 1,000 บาท (เฉพาะ นศ. ที่ไม่แจ้งขอสำเร็จ ตามวันที่กำหนดและต้องยื่นขอสำเร็จการศึกษา ภายใน 1 สัปดาห์ หลังการแจ้งขอสำเร็จการศึกษา

4 นำใบเสร็จค่าขึ้นทะเบียนบัณฑิต และ มฉก.35 ใบขอสำเร็จการศึกษา ที่ผ่านความเห็นชอบจากอาจารย์ที่ปรึกษาแล้ว ส่งที่สำนักทะเบียนและประมวลผล ตามวันและเวลาที่กำหนดในปฏิทินการศึกษา หากพ้นกำหนดจะถือว่าไม่ประสงค์ขอสำเร็จการศึกษาในภาคการศึกษานั้น โดยให้แจ้งขอสำเร็จการศึกษาในภาคการศึกษาถัดไป และเสียค่าธรรมเนียมการลาพักการศึกษา

โดยนักศึกษาจะต้องเรียงลำดับของเอกสาร ดังนี้

1. มวก.35 ใบขอสำเร็จการศึกษาและโครงสร้างหลักสูตร
2. มวก.92 คำร้องเทียบโอนรายวิชา (ถ้ามี)
3. สำเนาบัตรประจำตัว/passport สำหรับนักศึกษาต่างชาติ
4. เอกสารประกอบการขอแก้ไขข้อมูลนักศึกษา (ถ้ามี)
5. เฉพาะนักศึกษาการแพทย์แผนจีน ให้แนบผลสอบ HSK
6. รูปถ่ายชุดครุย (ตามจำนวนที่ระบุใน มวก.35)

► **กรณีการแจ้งขอสำเร็จการศึกษา ครั้งที่ 2** นักศึกษาต้องยื่นแจ้งขอสำเร็จการศึกษาทุกภาคการศึกษาที่คาดว่าจะสำเร็จการศึกษา โดยดำเนินการตามขั้นตอนการแจ้งขอสำเร็จการศึกษา แต่ไม่ต้องยื่นรูปถ่ายชุดครุย และไม่ต้องชำระค่าธรรมเนียมการขึ้นทะเบียนบัณฑิตและค่าเอกสารสถานะอนุมัติอีก แต่นักศึกษาต้องชำระค่าธรรมเนียมการแจ้งขอสำเร็จการศึกษา 100 บาท และยื่นเอกสารตามข้อ 4 และแนบสำเนาใบเสร็จค่าขึ้นทะเบียนบัณฑิต และเอกสารสถานะอนุมัติ สำหรับกรณีที่ไม่มีการลงทะเบียนเรียนแต่รอผลการศึกษา (ติด P, I หรือรอผลการศึกษาข้ามสถาบัน) จากภาคการศึกษาที่ผ่านมา นักศึกษาต้องยื่นลาพักการศึกษาภายในวันที่กำหนดตามปฏิทินการศึกษา

สิ่งที่นักศึกษาควรปฏิบัติ :

1. หลังจากแจ้งขอสำเร็จการศึกษาแล้วประมาณ 1 เดือน ให้นักศึกษาตรวจสอบความถูกต้องของชื่อ และนามสกุล ทั้งภาษาไทยและภาษาอังกฤษทางเว็บไซต์ ของสำนักทะเบียนและประมวลผล (<http://reg.hcu.ac.th>) หากพบความผิดพลาดหรือต้องการแก้ไขชื่อ และนามสกุล ทั้งภาษาไทยและภาษาอังกฤษ นักศึกษาจะต้องแจ้งให้สำนักทะเบียนและประมวลผลทราบ ก่อนสอบปลายภาค 2 สัปดาห์ โดยเขียนคำร้องขอเปลี่ยนแปลงชื่อและนามสกุล พร้อมแนบสำเนาหลักฐานที่ถูกต้อง มิฉะนั้นจะถือว่าเป็นชื่อที่ถูกต้องและระบุในเอกสารสำเร็จการศึกษา

2. สำหรับนักศึกษาที่แจ้งขอสำเร็จการศึกษาและมีการถอนรายวิชา หลังจากการแจ้งขอสำเร็จการศึกษาแล้ว จะต้องแจ้งให้แผนกสำเร็จ การศึกษาทราบ ภายใน 1 สัปดาห์ หลังจากการถอนรายวิชาดังกล่าว
3. กรณีที่นักศึกษาวិชาทหาร ได้รับการแต่งตั้งยศ ว่าที่ร้อยตรีหรือว่าที่ ร้อยตรีหญิง จะต้องยื่นสำเนาคำสั่งแต่งตั้งการครองยศจากกรมการ รักษาดินแดน กระทรวงกลาโหม ให้สำนักทะเบียนและประมวลผล ภายในสัปดาห์แรกของเดือนกันยายน เพื่อให้ระบุศในปริญญาบัตร ได้ทันต่องานพิธีประสาทปริญญาบัตรประจำปีนั้น ๆ

► การแจ้งขอสำเร็จการศึกษาของนักศึกษาระดับปริญญาโท

นักศึกษาดำเนินการกรอก มฉก.35 ผ่าน website และนำเอกสาร ขอสำเร็จการศึกษาส่งได้ที่สำนักงานเลขานุการบัณฑิตวิทยาลัย กรอกเอกสารให้ ครบถ้วน และถูกต้อง โดยเฉพาะผู้ที่มีคำนำหน้าชื่อ จะต้องสะกดให้ถูกต้องทั้งภาษา ไทยและภาษาอังกฤษ ตามบัตรประชาชน (กรณีที่มีการเปลี่ยนแปลงยศ ก่อนวันที่ สอบป้องกันวิทยานิพนธ์/สารนิพนธ์ ขอให้นำสำเนาคำสั่งแต่งตั้งการครองยศ มายื่น ที่สำนักทะเบียนและประมวลผลหลังจากที่ได้รับการแต่งตั้งยศแล้ว เพื่อที่ใช้เป็น หลักฐานอ้างอิงในการขอการสำเร็จการศึกษาต่อไป) นำเอกสารขอสำเร็จการศึกษา ส่งที่สำนักงานเลขานุการบัณฑิตวิทยาลัย ภายในวันที่กำหนดในปฏิทินการศึกษา จากนั้น เจ้าหน้าที่ของบัณฑิตวิทยาลัยจะดำเนินการรวบรวมเอกสารทั้งหมด ส่งมายังสำนัก ทะเบียนและประมวลผลต่อไป

► การสำเร็จการศึกษา - กรณีล่าช้า

กรณีที่นักศึกษาเรียนข้ามสถาบัน หรือนักศึกษาได้รับสัญลักษณ์ *I* หรือ *P* นักศึกษาจะไม่สามารถสำเร็จการศึกษาทันตามกำหนด ซึ่งในกรณีนี้ หากมีการรอผล การเรียนข้ามภาคเรียน นักศึกษาต้องยื่นแจ้งขอสำเร็จการศึกษาอีกครั้ง ในภาคเรียน ที่คาดว่าจะได้รับผลการเรียนครบทุกรายวิชา และลาพักการศึกษาภายในวันที่กำหนด ตามปฏิทินการศึกษา

กรณีการเรียนข้ามสถาบัน นักศึกษาต้องระบุรหัสวิชาของมหาวิทยาลัยหัวเฉียวเฉลิมพระเกียรติ และสถาบันที่ไปเรียนไว้ใน มคอ.35 ใบขอสำเร็จการศึกษา หลังจากการสอบปลายภาคแล้ว แต่ละสถาบันการศึกษาจะเป็นผู้ส่งผลการสอบมายังสำนักทะเบียนและประมวลผล ซึ่งกรณีนี้อาจจะทำให้ได้รับผลการสอบล่าช้ากว่าที่กำหนดไว้ในปฏิทินการศึกษาและนักศึกษาจะสำเร็จการศึกษาช้ากว่าปกติ ดังนั้นในภาคการศึกษาที่นักศึกษารอผลการศึกษานักศึกษาลาพักการศึกษา เพื่อรักษาสถานภาพการเป็นนักศึกษา

กรณีการติดสัญลักษณ์ I : นักศึกษาที่ได้รับสัญลักษณ์ I ในรายวิชาใดจะต้องเปลี่ยนเป็นค่าระดับคะแนนภายใน 2 สัปดาห์แรกของภาคการศึกษาปกติหรือสัปดาห์แรกของภาคฤดูร้อนถัดไป มิฉะนั้นจะต้องเปลี่ยนเป็นจากสัญลักษณ์ I เป็นระดับคะแนน F

กรณีการติดสัญลักษณ์ P : นักศึกษาได้รับสัญลักษณ์ P ในรายวิชาที่มีการเรียนการสอนต่อเนื่อง และยังไม่มีการประเมินผลการศึกษา สัญลักษณ์ P จะถูกเปลี่ยนเมื่อได้รับการประเมินผลการศึกษาแล้ว ทั้งนี้ไม่เกินวันสุดท้ายของกำหนดการสอบปลายภาคการศึกษา ภายใน 1 ภาคการศึกษาถัดไป เมื่อพ้นกำหนดดังกล่าว มหาวิทยาลัยจะเปลี่ยนจากสัญลักษณ์ P ให้เป็นระดับคะแนน F หรือสัญลักษณ์ U ในภาคการศึกษาที่รอผลการศึกษานักศึกษาลาพักการศึกษา และหลังขอสำเร็จการศึกษาตามกำหนดในปฏิทินการศึกษา

เรียนอย่างมีความสุขสนุกกับการทำกิจกรรม

อาจารย์ฉลอง แขวงอินทร์

การเรียนในมหาวิทยาลัยให้ประสบความสำเร็จ มีปัจจัยหลายอย่างประกอบกัน ถ้าตีความหมายของคำว่าประสบความสำเร็จคือ “ใบปริญญา” เพียงเท่านั้น อาจไม่ถูกต้องเสียทีเดียว สิ่งที่จะบอกกล่าวผ่านเรื่องราวต่อไปนี้ เป็นมุมมองโดยส่วนตัว ที่ได้พบเห็น ได้เรียนรู้ ในมหาวิทยาลัยหัวเฉียวเฉลิมพระเกียรติแห่งนี้ มากกว่าสี่ปี ผมเชื่อว่า สาระนั้นักศึกษาจะได้อ่านต่อไปนี้ อย่างน้อยก็เป็นข้อมูลที่เป็นประโยชน์ เป็นอนุสติให้นักศึกษาได้ใช้ชีวิตในมหาวิทยาลัยอย่างมีคุณค่า มีความสุข ไม่ตั้งอยู่บนความประมาท และสามารถนำข้อมูลนี้ไปปรับใช้ให้เหมาะสมกับตนเองได้

การเรียนในมหาวิทยาลัย มีสูตรสำเร็จอยู่สูตรหนึ่งที่ขอแนะนำให้นักศึกษาใหม่(ต่อไปนี้จะเรียกนักศึกษาใหม่ย่อ ๆ ว่า”เรา”นะครับ) นำไปใช้เป็นการเบื้องต้นก่อนเลย เพราะถ้าใช้สูตรนี้อย่างเข้าใจ ตั้งใจ บริสุทธิ์ใจแล้ว ความสำเร็จรออยู่ข้างหน้าแน่นอน นั่นคือ สูตร “ขยัน อดทน ประหยัด เมตตา ซื่อสัตย์ กตัญญู” ซึ่งเป็นสูตรสำเร็จประจำมหาวิทยาลัยหัวเฉียวเฉลิมพระเกียรติ (คุณธรรม 6 ประการ) ผมว่านี่คือสูตรสำเร็จที่มหัศจรรย์มาก ใครทำใครได้ ยิ่งทำครบสูตรยิ่งได้มาก แต่สูตรนี้มีเงื่อนไขเล็กน้อยคือ เมื่อลงมือใช้สูตรแล้ว อย่าคาดหวังว่า จะต้องได้อะไรตอบแทน หรือตั้งคำถามว่า ทำมาตั้งนานไม่เห็นจะได้อะไรเลย ทีเพื่อนคนอื่นลอกการบ้าน ไม่ค่อยเข้าเรียน ใช้ชีวิตไม่เป็นโล้เป็นพาย ยังไม่เห็นเดือดร้อนอะไร หากคิดอย่างนี้ก็ยากครับที่จะเข้าใจและประสบความสำเร็จ

เราหลายคนอาจกังวลว่า จะเรียนไหวไหม จะยากไหม จะอยู่ได้ไหม ขอบอกว่า มนุษย์เป็นสัตว์สังคม มีการปรับตัวเป็นธรรมชาติอยู่แล้ว อย่าได้กังวลในสิ่งที่ยังมาไม่ถึง และต้องมีความมั่นใจว่า เราต้องทำได้ ทีนี้ลองมาดูกันว่า จะเรียนอย่างมีความสุข สนุกกับการทำกิจกรรมในมหาวิทยาลัยได้อย่างไร

ใช้ความใหม่สร้างสิ่งใหม่ๆ ให้กับตนเอง การที่เราใหม่ทั้งสถานที่ ทั้งระดับ การเรียน ทั้งเพื่อน ทั้งพี่ ทั้งอาจารย์ ทั้งห้องสมุด ทั้งทุก ๆ อย่างที่ใหม่ ให้ใช้ความใหม่เหล่านี้เป็นความ “สดชื่น” สร้างความตื่นตื้น ตื่นตัว ให้กับตัวเรา เพื่อจะได้เริ่มต้นใหม่ ได้ค้นหาสิ่งใหม่ ๆ ตั้งใจทำแต่สิ่งดี ๆ ให้กับตนเอง สร้างคุณค่า สร้างที่ยืนให้กับตนเอง อย่างภาคภูมิใจ สุขใจ หากพบปัญหา อุปสรรคบ้าง ก็อย่าให้สิ่งนั้นมาเป็นเครื่องทำลายความตั้งใจดี ๆ ของเรา เราเท่านั้นที่จะเป็นคนกำหนดชีวิตและอนาคตของเรา ปัญหาอุปสรรคเป็นเพียงเครื่องทดสอบความมุ่งมั่นตั้งใจของเราเท่านั้นเอง

ใช้ความใหม่ชนความกลัว หลายคนอาจเป็นคนขี้กลัว กลัวไปหมด ขอบอกว่าในโลกนี้ อะไรที่ว่ายากมนุษย์เราสามารถทำได้อย่างไม่น่าเชื่อ ขนาดดวงดาวบนท้องฟ้าอันไกลลิบที่เราได้แต่เงยหน้าดู มนุษย์ยังไปเหยียบมาแล้ว แล้วเราเป็นใคร ใช้เลยเราคือ “มนุษย์” คนหนึ่ง ดังนั้นวิชาที่ว่ายาก ๆ (บางคนอาจจะว่าง่าย) เราจะไปกลัวทำไม วิ่งชนไปเลย จัดเต็ม นั่งหน้า ตั้งใจฟัง จดทุกข้อสงสัย ถ้ามเพื่อน ถ้ามอาจารย์ ไม่รู้อย่าอาย อย่ากลัวเสียฟอร์ม ถ้าจะกลัวเสียฟอร์ม ควรกลัวเสียฟอร์มในเรื่องที่ไม่ดี ถ้าทำได้อย่างนี้ ชีวิตเราก็จะมีพลัง มีโอกาสประสบความสำเร็จอย่างดีในการเรียนระดับอุดมศึกษา

ใช้คนที่ใช่เป็นแรงบันดาลใจ เราทุกคนคงมีคนที่เราชื่นชอบและฝันอยากจะเป็นอย่างเขาบ้าง อยากเรียนเก่งอย่างเขา อยากพูดได้ดีอย่างเขา อยากมีบุคลิกดีอย่างเขา การมีตัวอย่างดี ๆ จากคนที่ใช่เป็นแรงบันดาลใจ จะช่วยให้เรามีความฝัน มีเป้าหมาย มีหลักคิด มีความพยายาม นำเราไปสู่จุดหมายปลายทางที่ปรารถนามีชีวิตชีวาในการศึกษาเล่าเรียน สำคัญอยู่ที่ว่า คนที่ใช่ของเรานั้น เราควรชื่นชมที่ความเป็นคนดีของเขา โดยเฉพาะคนที่สู้ชีวิต มีมุมมองเชิงบวก มองสังคมอย่างสร้างสรรค์ แล้วเราก็จะได้เป็นคนดีเช่นนั้นแบบฉบับของเราครับ

-คบเพื่อนใหม่ไปสู่หนทางแห่งความสำเร็จ มีหลายคนที่ต้องประสบปัญหาเรียนจบไม่ทันเพื่อนเพราะถูกพักการเรียน หรือติด F หลายวิชา หรือด้วยเหตุผลอื่น

บางคนถึงกับถูกตัดชื่อออกไปจากมหาวิทยาลัย จากสาเหตุของการคบเพื่อนที่ไม่เหมาะสม เพื่อนที่คบอาจจะถูกใจ แต่การใช้ชีวิตไม่ถูกต้อง บางทีเพื่อนก็พาเราไปเที่ยวดึกคืน บางทีก็พาเราไปในแหล่งอบายมุข บางทีก็พาเราไปก่อเหตุทะเลาะวิวาท บางทีก็พาเราไปดื่มเหล้า บางทีก็พาเราไปเสเพลสังเวยชีวิต แล้วเราก็ก้มตามเพื่อน เพราะเพื่อนมีอิทธิพลต่อวิถีคิด พฤติกรรมและการตัดสินใจของเรา ยิ่งถ้าจิตใจเราไม่แข็งแกร่งพอ เรามีความมุ่งมั่นไม่มากพอ เราขี้เกรงใจ เราก็มีโอกาสมากที่จะถูกชักจูงไปในทางที่ไม่ดี แล้วทำให้เกิดข้อผิดพลาดในการเรียน การใช้ชีวิตในมหาวิทยาลัย สุดท้ายเราก็อาจจะจบซ้ำ หรือเรียนไม่จบ ซึ่งมีตัวอย่างให้เห็นมาแล้วหลายราย ดังนั้นการคบเพื่อนจึงมีความสำคัญมาก และถ้าให้ตี เรานี้แหละที่จะเป็นคนกำหนดอนาคตโดยชวนเพื่อนของเราใช้สูตรมหัศจรรย์ดังที่กล่าวไว้ข้างต้น เพื่อตัวเขาเองจะได้ประสบผลสำเร็จไปด้วยกันกับเรา

-ใช้ชีวิตเพื่อสร้างคุณค่าให้กับชีวิต พวกเราส่วนใหญ่ได้เข้าพักอยู่ในหอพักตามนโยบายส่งเสริมให้นักศึกษาใหม่อยู่หอพักนักศึกษาของมหาวิทยาลัย เพราะมหาวิทยาลัยเล็งเห็นว่า การใช้ชีวิตอยู่ในหอพักนั้น จะช่วยให้นักศึกษาใหม่ได้มีโอกาสพัฒนาตนเอง ทั้งทางด้านร่างกาย จิตใจ สติปัญญา อารมณ์ และสังคม เราไม่ต้องเสียเวลาไปกับการเดินทาง เราได้อยู่กับเพื่อน ๆ ได้เรียนรู้การใช้ชีวิตร่วมกัน ได้ฝึกฝนวินัยในการอยู่หอพักร่วมกับผู้อื่น เราได้อยู่ในพื้นที่ของมหาวิทยาลัยที่มีสิ่งอำนวยความสะดวก แหล่งเรียนรู้ต่าง ๆ มากมาย นี่คือโอกาสของการสร้างคุณค่า สร้างมูลค่าเพิ่มให้กับตัวเราเอง เราจะมีเวลามากมายในการทบทวนบทเรียน การค้นคว้าเพิ่มเติมในห้องสมุดที่เปิดถึงเที่ยงคืน ได้ออกกำลังกายด้วยกิจกรรมที่ชอบ เช่น แอโรบิคแดนซ์ ไท้เก๊ก ฟิตเนสทั้งในร่มและกลางแจ้ง กีฬาสารพัดชนิด จ๊อคกิ้งในลู่วิ่งยางสังเคราะห์ที่ได้มาตรฐาน เป็นต้น ได้ทำกิจกรรมนักศึกษา ร่วมกับเพื่อน ๆ ทั้งดนตรี กีฬา วิชาการ ศิลปวัฒนธรรม บำเพ็ญประโยชน์ ซึ่งมีชมรมกิจกรรมต่าง ๆ มากมาย ใครมีความสามารถในการร้องเพลง เล่นดนตรีก็ไปเข้าร่วมกิจกรรมกับชมรมดนตรีสากล ชมรมขับร้องประสานเสียง ชมรมดนตรีลูกทุ่งโพธิ์ทอง

ใครมีความสามารถด้านกีฬา ก็ไปเข้าร่วมกิจกรรมกับชมรมกีฬาที่มีอยู่หลายชมรม ใครมีความสามารถด้านนาฏศิลป์ ดนตรีไทย ก็มีชมรมศิลปวัฒนธรรมอยู่หลายชมรมเช่นเดียวกัน ใครมีความสามารถด้านการพูด ก็สามารถทำกิจกรรมเพื่อฝึกฝนการพูด ทั้งการพูดได้วาที สุนทรพจน์ หรือการพูดในฐานะพิธีกร สิ่งต่าง ๆ เหล่านี้ ล้วนแล้วแต่สร้างคุณค่าให้กับชีวิตทั้งสิ้น เพียงแต่เราต้องไขว่คว้าวิงวาดโอกาสต่าง ๆ เหล่านี้ ในปัจจุบันการคัดเลือกบุคคลเข้าทำงานของบริษัทต่าง ๆ คุณสมบัติประการหนึ่งที่ถูกกำหนดไว้คือ ประสบการณ์การทำงานในสมัยที่เป็นนักศึกษา ด้วยเขาเล็งเห็นว่า ผู้ที่ผ่านการทำกิจกรรมนักศึกษามานั้น เป็นผู้มีทักษะการทำงานร่วมกับผู้อื่น มีทัศนคติที่ดี มีความคิดสร้างสรรค์ มีความขยันและอดทน ซึ่งเป็นคุณสมบัติที่ดีและเป็นประโยชน์ต่อองค์กรอย่างมาก ต่างจากผู้ที่เรียนหนังสืออย่างเดียวไม่สนใจทำกิจกรรม เพราะจะขาดสิ่งที่ได้กล่าวมาและมักจะเป็นปัญหาเมื่อต้องทำงานร่วมกับผู้อื่น เคยมีบัณฑิตเกียรตินิยมที่ได้งานทำเพราะมีผลการเรียนที่ดีมาก แต่ไม่ผ่านการทดลองงานด้วยสาเหตุที่ไม่สามารถทำงานร่วมกับผู้อื่นได้ มีอุปนิสัยเก็บตัว ไม่สูงส่งกับใคร ดังนั้นการฝึกฝนตนเองตั้งแต่ปีหนึ่ง ทั้งในด้านการเรียนและการทำกิจกรรม จะช่วยให้เรามีทักษะ มีความชำนาญ มีประสบการณ์ในการทำงาน การเข้าสังคม เป็นการสร้างคุณค่าให้กับชีวิต เพิ่มโอกาสที่ดีในอนาคตนั่นเอง

ใช้ชีวิตด้วยความรับผิดชอบต่อสังคม มหาวิทยาลัยมีบัณฑิตอันแน่นแฟ้นในการปลูกฝังให้นักศึกษาได้เป็นผู้ที่ “เรียนรู้เพื่อรับใช้สังคม” มหาวิทยาลัยของเราตั้งอยู่ในหมู่ที่ 7 ต.บางโฉลง อ.บางพลี จ.สมุทรปราการ การที่พวกเราเข้ามาเป็นสมาชิกคนหนึ่งในชุมชนแห่งนี้ สิ่งที่เราควรตระหนักก็คือ การเป็นสมาชิกที่ดีของสังคมในชุมชนที่มหาวิทยาลัยตั้งอยู่ กล่าวคือ เราไม่ทำตัวให้เป็นภาระแก่สังคมนั่นเอง แล้วอย่างไรที่เรียกว่า ไม่เป็นภาระแก่สังคม อาทิ เช่น การไม่ทิ้งขยะไม่เป็นที่เป็นทาง การไม่ส่งเสียงดัง การไม่ก่อเหตุทะเลาะวิวาท การไม่ลักขโมย การไม่แต่งกายที่ไม่เหมาะสม การไม่พูดจาไม่สุภาพ การไม่เข้าไปในแหล่งอบายมุข การไม่ดื่มเครื่องดื่มแอลกอฮอล์ การไม่สูบบุหรี่ในที่

ชุมชน การไม่มีพฤติกรรมสูบบุหรี่ การไม่ขับรถยนต์ด้วยความเร็วสูง การไม่ขับขี่จักรยานยนต์โดยไม่สวมหมวกนิรภัย เป็นต้น สิ่งที่กำลังมานี้ถ้าจะมองในอีกมุมหนึ่งก็คือ การปฏิบัติตามระเบียบแบบแผนของสังคม หรือ การประพฤติตนให้เป็นแบบอย่างแก่สังคมนั้นเอง มหาวิทยาลัยให้ความสำคัญในเรื่องนี้อย่างมาก ดังนั้นมาตรการหลายอย่างที่มหาวิทยาลัยกำหนดขึ้น จึงเป็นมาตรการที่มุ่งส่งเสริมให้เราเกิดความตระหนัก ในการเป็นพลเมืองที่ดีของสังคม ก่อให้เกิดประโยชน์ต่อสังคม สร้างความดีงาม ความเจริญให้กับสังคม ตัวอย่างมาตรการที่มหาวิทยาลัยกำหนดขึ้น อาทิเช่น มาตรการห้ามนักศึกษาเข้าไปในร้านจำหน่ายเครื่องดื่มแอลกอฮอล์ในเขตชุมชนที่มหาวิทยาลัยตั้งอยู่ หากพบจะถูกตัดคะแนนความประพฤติทันที 50 คะแนน (ไม่ว่าการเข้าไปนั้นจะดื่มหรือไม่ดื่มเครื่องดื่มแอลกอฮอล์ก็ตาม) มาตรการนี้มีนักศึกษาถูกตัดคะแนนไปแล้วหลายสิบคน บางคนต้องถูกพักการเรียนเพราะเคยถูกตัดคะแนนความประพฤติจากกรณีอื่นอยู่ก่อนด้วย มาตรการไม่อนุญาตให้นักศึกษาที่อยู่หอพักของมหาวิทยาลัยใช้จักรยานยนต์ เพราะมองเห็นว่า นักศึกษาหอพักไม่มีความจำเป็นใด ๆ ที่จะต้องใช้จักรยานยนต์ เพราะหอพักก็อยู่ในพื้นที่ของมหาวิทยาลัย มีจักรยานสีขาวไว้ให้บริการภายในมหาวิทยาลัยหลายร้อยคัน มีรถไฟฟ้าเป็นบริการทางเลือก ซึ่งสร้างความสะดวกสบายตามสมควร และการที่พวกเราไม่ใช้จักรยานยนต์นั้น ย่อมสร้างความสบายใจแก่ผู้ปกครองอย่างมากอีกด้วย อีกมาตรการหนึ่ง คือมาตรการการสวมหมวกนิรภัยทุกครั้งที่ขับขี่จักรยานยนต์ หากมีการขับขี่หรือซ้อนท้ายจักรยานยนต์โดยไม่สวมหมวกนิรภัย มหาวิทยาลัยจะไม่อนุญาตให้นำจักรยานยนต์เข้ามาในบริเวณมหาวิทยาลัยโดยเด็ดขาด ไม่ว่าจะป็นนักศึกษา เจ้าหน้าที่ อาจารย์ หรือประชาชนทั่วไปก็ตาม ทั้งนี้เพื่อการเป็นแบบอย่างที่ดีของสังคมในการปฏิบัติให้ถูกต้องตามกฎหมาย หรือแม้แต่การสูบบุหรี่ภายในอาคาร ซึ่งเป็นเรื่องที่ผิดกฎหมายและเป็นการละเมิดสิทธิของผู้อื่น เป็นการทำร้ายผู้อื่นโดยตรง หากพบนักศึกษาสูบบุหรี่ภายในอาคารหรือบริเวณโดยรอบอาคาร จะตัดคะแนนความประพฤติทันที 50 คะแนน

ทั้งนี้ก็เพื่อคุ้มครองผู้ไม่สูบบุหรี่ไม่ได้รับผลกระทบนี้ รวมทั้งเพื่อสร้างเสริมทัศนคติและความรับผิดชอบต่อส่วนรวมให้กับผู้ฝ่าฝืนสูบบุหรี่ภายในอาคารด้วย (มหาวิทยาลัยเป็นเขตปลอดบุหรี่ตามกฎหมาย) การสูบบุหรี่ในพื้นที่อื่นภายในมหาวิทยาลัยจะถูกตัดคะแนนความประพฤติทันที 5 คะแนน

-ใช้จ่ายอย่างประหยัด คือการไม่ใช้เงินเกินตัว รู้คุณค่าของเงิน ระมัดระวังไม่ให้เรามีหนี้สิน ซึ่งถึงการเรียนรู้วางแผนการใช้จ่ายเงิน และรู้จักหาเงินจากการทำงานพิเศษที่สุจริต สิ่งเหล่านี้จะช่วยฝึกนิสัยให้เราเป็นคนมีวินัยทางการเงิน

จากที่ได้กล่าวมาทั้งหมดนี้ หากเราใช้จิตสำนึกรับผิดชอบต่อตนเอง ต่อครอบครัว ต่อสถาบัน ต่อสังคม ก็ไม่ใช่เรื่องยากเลยที่เราจะใช้ชีวิตในมหาวิทยาลัยอย่างมีคุณค่า เรียนอย่างมีความสุขและสนุกกับการทำกิจกรรม เพื่อการมีอนาคตที่ดีและการเป็นพลเมืองที่ดีของสังคม ขอให้นักศึกษาใหม่ทุกคนประสบความสำเร็จและมีความสุขตลอดระยะเวลาที่ศึกษาอยู่ใน มหาวิทยาลัยหัวเฉียวเฉลิมพระเกียรติ แห่งนี้นะครับ

ทักษะการจดเลคเชอร์ (Lecture)

อาจารย์ศนิชา แก้วเสถียร

การเรียนการสอนในระดับอุดมศึกษาโดยทั่วไป อาจารย์จะเป็นผู้บรรยายเนื้อหาวิชา หรือเรียกว่า การเลคเชอร์ (LECTURE) และนักศึกษาก็จะฟังคำบรรยายพร้อมกับจดตามไปด้วย ซึ่งมีลักษณะแตกต่างไปจากการเรียนการสอนในระดับมัธยมศึกษา อาจารย์แต่ละคนจะมีท่วงทำนองการบรรยายแตกต่างกันไป นักศึกษาใหม่ที่ยังไม่เคยชินกับระบบการเรียนการสอนแบบนี้ อาจประสบปัญหาคือ ไม่มีสมาธิในการฟังไปด้วย จดไปด้วย และไม่รู้เทคนิคการจด จึงไม่ทราบว่าอาจารย์พูดไปถึงขั้นตอนไหน จับประเด็นได้ยาก และจดคำบรรยายของอาจารย์ตามไม่ทัน ทำให้นักศึกษาบางคนนั่งฟังอย่างเดียว พอถึงช่วงก่อนสอบจึงยืมสมุดโน้ตของเพื่อนไปถ่ายเอกสาร ทำให้เกิดปัญหาการไม่เข้าใจเนื้อหาที่เพื่อนจด เพราะเพื่อนแต่ละคนก็มีเทคนิคส่วนตัวในการจดแตกต่างกัน ซึ่งอาจเป็นการย่อคำหรือใช้สัญลักษณ์ส่วนตัวที่ผู้จดเองเท่านั้นจะเข้าใจได้ ดังนั้น หากนักศึกษารู้เทคนิคการจดเลคเชอร์ก็จะสามารถจดโดยใช้ภาษาที่ตนเองเข้าใจได้

ในการจดเลคเชอร์ไม่จำเป็นต้องจดทุกคำพูดของอาจารย์ เพราะนอกจากจะทำให้เสียเวลาแล้วยังอาจจะจดเนื้อหาในส่วนใหญ่ที่เราไม่ทราบไม่ทันได้ ดังนั้นควรจดเฉพาะสิ่งที่ยังไม่ทราบ เช่น หากทราบว่าสงครามโลกครั้งที่สองเกิดขึ้นเมื่อไร ใครคือผู้ประดิษฐ์โทรศัพท์เป็นคนแรก เมืองหลวงของประเทศอังกฤษชื่ออะไร ฯลฯ ก็ไม่จำเป็นต้องจดสิ่งเหล่านี้ให้เสียเวลา ตามปกติอาจารย์มักจะเกริ่นสิ่งที่เราทราบอยู่แล้ว เพื่อนำไปสู่เรื่องใหม่ที่ยากและซับซ้อนกว่าเดิม บางครั้งในขณะที่บรรยายเรื่องใหม่ก็อาจแทรกด้วยเรื่องเก่า เพื่อเชื่อมโยงเนื้อหาให้เข้ากัน ทำให้จำได้ง่ายขึ้น จึงเป็นสาเหตุที่ทำให้อาจารย์พูดในสิ่งที่นักศึกษาทราบแล้ว จึงไม่ควรจด แต่ควรใช้เวลานั้นทำความเข้าใจสิ่งใหม่กับสิ่งเก่าว่ามีความสัมพันธ์กันอย่างไร

นอกจากนี้ลักษณะของโน้ตที่ดีต้องช่วยให้จำและเข้าใจประเด็นสำคัญของเนื้อหาทั้งหมดได้ง่ายขึ้น ทำให้ไม่ต้องใช้เวลาในการทบทวนความรู้ก่อนสอบมากนัก เราสามารถย่อข้อความที่ฟังบรรยายให้สั้นลงได้ โดยยังคงสาระสำคัญไว้ครบถ้วนได้หลายวิธีดังต่อไปนี้*

*เรียบเรียงจาก ยุดา รักไทย และณัฐพงศ์ เกศมาริช, **คู่มือ...คนเรียนเก่ง (กรุงเทพฯ : เอ็กเซลเลอร์เน็ต จำกัด, 2546) : 62-63.**

1. ตัดตัวสะกดการันต์ทั้ง

เราสามารถตัดตัวสะกดการันต์ออกไปโดยไม่ต้องกังวลเรื่องความถูกต้องตามพจนานุกรม เช่น

เกณท์ ⇒ เกณ เจดีย์ ⇒ เจดี มนุษย์ ⇒ มนุษ
ศุภร์ ⇒ ศุภ พฤกษ์ ⇒ พฤก หัตถ์ ⇒ หัต

2. ตัดบางพยางค์ทั้ง

หากคำใดที่ยาว ให้ตัดพยางค์ท้าย เหลือแต่พยางค์ต้น หรืออาจจะตัดเฉพาะพยางค์กลาง เพื่อให้ยังสามารถเข้าใจส่วนที่เหลือได้ เช่น

ตัวอย่างการตัดพยางค์ท้าย

อุตสาหกรรรม ⇒ อุตสา. พงศาวดาร ⇒ พงศา.
วัฒนธรรม ⇒ วัฒน. ปฏิสังขรณ์ ⇒ ปฏิสัง.
พฤติกรรม ⇒ พฤติ.

ตัวอย่างการตัดพยางค์กลาง

ทรัพยากรธรรมชาติ ⇒ ทรัพยากร.ชาติ อารุญโทโรปกรณ์ ⇒ อารุ.กรณ์
ศิลปวัฒนธรรม ⇒ ศิลป.ธรรม กิริยามารยาท ⇒ กิริ.ยาท
บุคลิกภาพ ⇒ บุค.ภาพ

3. ใช้สัญลักษณ์มาตรฐานแทนคำต่าง ๆ

เราสามารถใช้นิสัญลักษณ์ที่มาจากวิชาคณิตศาสตร์มาเขียนแทนคำได้ เช่น

~ ประมาณ = เท่ากับ หมายถึง + และ กับ / หรือ
> มากกว่า < น้อยกว่า → ส่งผลให้ ทำให้เกิด
← เป็นผลมาจาก เกิดจาก ↑ เพิ่มขึ้น ↓ ลดลง

4. ใช้อักษรย่อต่าง ๆ

ใช้ตัวอักษรย่อภาษาไทยแทนคำไทย หรืออักษรย่อภาษาอังกฤษแทนคำไทยที่มาจากภาษาอังกฤษก็ได้

ตัวอย่างอักษรย่อภาษาไทย

รัชกาลที่ 1 ⇒ ร.1 ฉบับ ⇒ ฉ. เศรษฐกิจ ⇒ ศก.
หน้า ⇒ น. โรงเรียน ⇒ รร.

ตัวอย่างอักษรย่อภาษาอังกฤษ

เทคโนโลยีสารสนเทศ ⇒ IT การวิจัยและพัฒนา ⇒ R & D
การประกันคุณภาพ ⇒ QA

5. ใช้คำสามัญแทนคำที่เป็นทางการ

คำบางคำที่เป็นทางการจะมีความยาวมากกว่าคำสามัญหรือภาษาปาก เราควรเลือกใช้คำที่สั้นกว่าในการจด เช่น

ดวงตราไปรษณียากร ⇒ แสตมป์ รถประจำทาง ⇒ รถเมล์
รถจักรยานยนต์ ⇒ รถเครื่อง โรงภาพยนตร์ ⇒ โรงหนัง

6. สร้างสัญลักษณ์หรือคำย่อของเราเอง

สามารถวาดรูปแทนการเขียนคำนั้น

ตัวอย่างเช่น

ดวงดาว ⇒ ☆ ดวงอาทิตย์ ⇒ ☀ ดวงจันทร์ ⇒ ☾

จากที่ได้กล่าวมาข้างต้น สามารถนำวิธีย่อคำมาใช้รวมกันได้ หากใช้คำย่อเป็นประจำสม่ำเสมอ ก็จะยิ่งย่อคำได้มากขึ้น ทำให้สามารถจดเลขเซอร์ได้เร็วและมีประสิทธิภาพยิ่งขึ้น จะเห็นได้ว่าการจดเลขเซอร์ที่ดีควรเขียนด้วยถ้อยคำของตัวเอง เพราะจะเข้าใจได้มากที่สุด และควรใช้สื่อที่ช่วยให้เข้าใจได้เร็วขึ้น ไม่ว่าจะเป็นกราฟ ตาราง รายการ เครื่องช่วยความจำ ฯลฯ นอกจากนี้หากมีเวลานักศึกษาควรนำโน้ตที่จดได้มาเรียบเรียงเสียใหม่ ซึ่งควรทำทันทีหลังฟังการบรรยายจบ เพราะหากทิ้งไว้นาน ก็มีโอกาสลืมมากขึ้นเท่านั้น

เอกสารอ้างอิง

ยุคารักไทย และณัฐพงศ์ เกศมาริช. **คู่มือ...คนเรียนเก่ง**. กรุงเทพฯ : เอ็กเซเปอร์เน็ต จำกัด, 2546
วิทยากร เชียงกุล. **ทำอย่างไรให้เรียนเก่ง**. กรุงเทพฯ : ปรีชา, 2544.

การเรียนรู้ในมหาวิทยาลัยกับเคล็ดวิชาทั้งเจ็ด

อาจารย์นุติ หนูไพโรจน์

นักศึกษาชั้นปีที่หนึ่งหลายคนเข้ามาเรียนแล้ว ประสบปัญหาในการปรับตัวหลายเสด็จไหนจะต้องเรียน ไหนรุ่นที่จะบังคับให้ทำกิจกรรมบ้าง เข้าห้องเชียร์บ้าง คณะก็โครงการเยอะ เพื่อนก็ชวนไปเข้าชมรม แถมยังมีปัญหาหัวใจอีก แล้วจะไม่ให้เกิดอาการสับสนชีวิตได้อย่างไร บางคนก็เพลิดเพลิดไปกับอิสระในการเข้าเรียนที่ปลอดการเพ่งเล็งไม่เหมือนกับตอนเรียนมัธยม สุดท้ายเลยติด F บ้าง โปรฯ (รอพินิจ) บ้าง หลายคนเสียเวลาเป็นปีไปกับการลาออกแล้วสมัครเข้ามาใหม่ หรือย้ายคณะไปมา...ปีแล้วปีเล่า แต่ก็ยังปรับตัวไม่ได้สักที

ใครที่คิดว่าตัวเองอาจจะเจอปัญหาอย่างนี้ หรือเคยแล้ว หรือว่ากำลังต่อสู้กับมันอยู่เลย ลองอ่าน “เคล็ดวิชาทั้งเจ็ด” สำหรับการเรียนรู้ในรั้วมหาวิทยาลัยนี้ดู ...เจ็ดข้อเท่านั้น - ไม่ “เยอะ” ไปใช่ไหมคะ ;)

1. เรียนในห้อง ท่องน้อยลง
2. เรียนอย่างเทพ เรียนเป็นทีม
3. กิจกรรมดี มีอนาคต
4. อะไรสำคัญ ต้องทำมาก่อน
5. คิดวันนี้ ทำวันนี้
6. หานาที่ ไม่มีแพ้
7. เครื่องแบบนั้น สำคัญยิ่ง

เมื่อท่องเคล็ดวิชาทั้งเจ็ดนี้ได้แล้ว ต้องหมั่นฝึกฝนเคล็ดวิชาให้แตกฉานในทุกชั้นตอนด้วย

1. เรียนในห้อง ท่องน้อยลง

“การเรียนรู้ด้วยความเข้าใจ ดีกว่าการเรียนรู้ด้วยการท่องจำ” เพราะการเรียนรู้ในระดับมหาวิทยาลัย ไม่เหมือนกับการเรียนในระดับมัธยม การเข้าห้องเรียน จึงเรียกได้ว่าเป็นหัวใจของการเรียนรู้ในมหาวิทยาลัยเลยทีเดียว บ่อยครั้งที่เนื้อหาของบทเรียนในระดับอุดมศึกษามีความซับซ้อนมากกว่า บางทีอาจารย์ก็ให้อ่านหลายเล่มจนอ่านไม่ทัน ทำให้การอ่านด้วยตนเองไม่ใช่เรื่องง่ายอีกต่อไป ดังนั้น การเข้าไปทำความเข้าใจกับบทเรียนเสียตั้งแต่อยู่ในห้องเรียนจึงเป็นสิ่งที่ไม่ควรหลีกเลี่ยง สิ่งที่เราเรียนรู้และเข้าใจนั้น มักจะอยู่ในหัวได้ยืนยาวกว่าสิ่งที่เราท่องมา (ซึ่งหมายถึงการ “ลืม” ทิ้งที่ที่ออกจากห้องสอบ) และแม้แต่อาจอยู่กับเราไปตลอดชีวิตเลยก็ได้ **เมื่อเกิดความเข้าใจแล้ว เราก็มักไม่จำเป็นต้องนั่งท่องตำราเป็นชั่วโมง ๆ (หรือเป็นวัน ๆ) อีกต่อไป เพียงอ่านทบทวนไม่นานก็นำความรู้ที่มีไปใช้ในการสอบได้แล้ว** หัวใจของการฝึกเคล็ดวิชาขั้นนี้ คือ “ปุจฉา-ถาม”...การทำความเข้าใจในห้องเรียนจะเกิดขึ้นไม่ได้เลย หากนักศึกษาไม่ถามเมื่อสงสัยหรือไม่เข้าใจ เพราะอาจารย์จะไม่ทันทางรู้ว่านักศึกษาไม่เข้าใจ และคงสอนต่อไปเรื่อย ๆ นักศึกษาก็งنگันต่อไปเรื่อย ๆ แถมบางทียังแอบไป “ตีความ” กันเอง ดีถูกก็

ดี ตีผิดก็มีสิทธิ์ตกยกขึ้น ดังนั้น สิ่งสำคัญในการทำความเข้าใจก็คือ การถาม

นอกจากนี้ การเข้าห้องเรียนยังเป็นหัวใจของการทำข้อสอบให้ได้คะแนนดีอีกด้วย เพราะสิ่งที่อาจารย์พูดในชั้นเรียนนั้น เป็นสิ่งที่อาจารย์พิจารณาแล้วว่ามีความสำคัญ นักศึกษาจึงควรจำไว้ว่า สิ่งที่อาจารย์พูดและสอนในชั้นเรียนนั้น เป็นสิ่งที่น่าจะอยู่ในข้อสอบ นั่นเอง เมื่อทราบดังนี้แล้ว การคะเนข้อสอบก็เป็นเรื่องกล้วย ๆ แค่เข้าห้องเรียนก็เหมือนสอบผ่านไปแล้วครึ่งตัว จะมัวมานั่งเสียเวลาตามลอคตามจดเล็กเซอร์จากเพื่อน หรือกลับไปนั่งท่องชี้ตที่อาจารย์แจกให้ง่วงอยู่ทำไม ถ้าเข้าเรียนและเรียนให้รู้เรื่องไปทีเดียว ก็จะได้ไม่ต้องท่องมาก พอไม่ต้องท่องมาก ก็มีเวลาพักผ่อนมากขึ้น ได้สนุกมากขึ้น...ดีเสียอีก

2. เรียนอย่างเทพ เรียนเป็นทีม

ในหมู่เพื่อน ๆ มักจะมีคนเก่งแต่ละวิชาแตกต่างกันไป การจับกลุ่มติวหนังสือกับเพื่อน จึงทำให้เกิดการแลกเปลี่ยนข้อมูลความรู้ เมื่อคนในกลุ่มที่ถนัดวิชาใดวิชาหนึ่งหรือมีความสนใจในเรื่องหาส่วนใดเป็นพิเศษก็สามารถนำความรู้ที่ตนมีอยู่ ทั้งสิ่งที่ได้จากการเข้าเรียนในห้อง และจากการค้นคว้าเพิ่มเติมเพราะความสนใจส่วนตัว มาแบ่งปันกับเพื่อน ๆ นอกจากนี้ การจับมือเรียนกันเป็นทีมแบบนี้ ยังอาจทำให้เกิดหรือแลกเปลี่ยนเทคนิคการจำของแต่ละคนไปสู่เพื่อน ๆ อีกด้วย หรือคุยไปคุยมาอาจปิ๊งไอเดียวิธีการจำสนุก ๆ ก็จะทำให้การอ่านหนังสือไม่น่าเบื่อ และยังจำไปใช้ในห้องสอบได้อย่างแม่นยำอีกด้วย นี่แหละ ถึงเรียกว่า “เรียนอย่างเทพ” แต่ถ้าเราเป็นจอมยุทธ์โดดเดี่ยว นั่งอ่านอยู่คนเดียวก็ต้องศึกษาหาความรู้เพิ่มเติมไปหมดทุกวิชา แต่การเรียนเป็นทีมทำให้แชร์กันได้ ประหยัดเวลาได้อีก อย่างไรก็ตาม นักศึกษาต้องเข้าใจหลักการของการทำงานหรือเรียนเป็นทีมด้วย ...อย่าทำตัวเป็นชาวเกะ...เพราะการเรียนเป็นทีม หมายถึง ทุกคนในกลุ่มหรือในทีม ต้องมีข้อมูลความรู้มาแลกเปลี่ยนและแบ่งปันกับคนอื่น ๆ ไม่ใช่มาคอยทอดเอาความรู้ที่เกิดจากความมานะพยายามของเพื่อนแต่เพียงฝ่ายเดียว แม้ว่าเราอาจจะไม่ “เก่งขั้นเทพ” แต่เราก็สามารถค้นหาความรู้เพิ่มเติมมาเพื่อแบ่งปันกับคนอื่น ๆ ใน “ทีม” และอาศัยการเรียนเป็นทีมนี้ พัฒนาให้ตัวเองเป็น “เทพ” ได้ นอกจากจะมีผลทางด้านการเรียนแล้ว การเรียนเป็นทีมยังช่วยสร้างความสัมพันธ์อันดีกับเพื่อนร่วมชั้นด้วย รีบไปชวนเพื่อน ๆ ให้เป็น “เทพ” ด้วยกันเร็ว

3. กิจกรรมดี มีอนาคต

จริงหรือ...กิจกรรมของนักศึกษามหาวิทยาลัย สำคัญต่ออนาคตขนาดนั้นเชียวหรือ.. คำตอบสุดท้ายคือ แน่นนอนอยู่แล้ว เหตุผลนะหรือ

3.1 การทำกิจกรรม เป็นการฝึกทักษะการทำงานร่วมกับผู้อื่น ฝึกความรับผิดชอบ และความเป็นผู้นำให้กับตัวเราเอง ทำให้เกิดลักษณะนิสัยและทักษะการทำงานที่ดี เพราะในการทำกิจกรรม บางครั้งเราก็ต้องทำงานร่วมกับคนที่เราไม่ชอบ หรือคนที่ทำงานไม่เป็น

หรือแม้แต่คนที่ไม่ถูกชะตา แต่งานก็ต้องเดินและทำให้สำเร็จให้ได้ในที่สุด นี่เองจึงเป็นการเตรียมความพร้อมที่จะออกไปประกอบอาชีพเมื่อเรียนจบ

3.2 การทำกิจกรรมเป็นปัจจัยหนึ่งที่บางบริษัทใช้ในการพิจารณารับคนเข้าทำงาน (นอกเหนือจากผลการเรียนและคุณสมบัติอื่น ๆ) เพราะคนที่ผ่านการทำกิจกรรมในระหว่างเรียน มหาวิทยาลัยมักเป็นคนที่มีความรับผิดชอบ (ในระดับหนึ่ง) และผ่านการทำงานร่วมกับผู้อื่น ซึ่งเป็นทักษะสำคัญอย่างหนึ่งในการทำงานระดับอาชีพ จึงเป็นตัวบ่งชี้ว่าบุคคลที่ผ่านการทำกิจกรรมในระหว่างเรียนน่าจะทำงานร่วมกับผู้ร่วมงานคนอื่น ๆ ได้

3.3 การทำกิจกรรมเป็นการสร้างโอกาสในการพบปะเพื่อนใหม่ ๆ ทั้งจากคณะเดียวกัน และต่างคณะ (เช่น การเข้าชมรมต่าง ๆ หรือการติดต่อประสานงาน) เพื่อน ๆ ที่หลากหลายเหล่านี้ เมื่อจบไปแล้วแยกย้ายกันไปประกอบอาชีพตามสาขาของตนก็จริง แต่ใครจะรู้ว่าในวันหนึ่งข้างหน้า หน้าที่การงานของเราอาจทำให้เราได้มาพบปะหรือทำงานร่วมกันอีกก็ได้ และแน่นอนว่าการทำงานหรือทำธุรกิจร่วมกับคนที่เรารู้จักหรือมี CONNECTION ด้วยอย่างรุ่นพี่รุ่นน้องจากมหาวิทยาลัยเดียวกันนั้น ย่อมสะดวกและง่ายตายกว่าการทำงานกับคนที่ไม่มีอะไรร่วมกันเป็นไหน ๆ แต่เดี๋ยวก่อน! การจะฝึกเคล็ดวิชาขั้นนี้ให้สำเร็จได้ จำเป็นต้องฝึกวิชาขั้นที่ 4 ให้สำเร็จด้วย

4. อะไรสำคัญ ต้องทำมันก่อน

กิจกรรมมักมีอย่างต่อเนื่องและบางครั้งหนึ่งเรื่องแน่นจนหมดแรงจะเรียนหนังสือ แต่อะไรล่ะคือสิ่งที่สำคัญสำหรับนักศึกษา กิจกรรมแม้จะสำคัญ แต่ก็ยังมีศักดิ์เป็นแค่สิ่งที่มา “เสริม” การเรียนหรือหลักสูตร หากใช้หัวใจของการมาเป็นนักศึกษาในมหาวิทยาลัยไม่... สิ่งที่จะช่วยให้เราบรรลุขั้นที่ 3 (กิจกรรมดี มีอนาคต) ได้ก็คือการฝึกวิชาขั้นที่ 4 ซึ่งก็คือ “การจัดลำดับความสำคัญ” (PRIORITY) ของกิจกรรมต่าง ๆ ในชีวิตนั่นเอง (สิ่งที่เมื่อเป็นผู้ใหญ่จบไปแล้ว ก็ต้องทำให้ได้เหมือนกัน) อย่าไปคิดว่ามันคือเรื่องยุ่งยาก แต่ให้คิดว่า “นี่คือหนทางที่จะทำให้เราได้เที่ยวเล่นพักผ่อนมากขึ้น” (ปัง!) สิ่งที่นักศึกษาต้องทำก็คือ จัดลำดับความสำคัญระหว่างการเรียน การทำกิจกรรมในมหาวิทยาลัย การให้เวลากับครอบครัว และการใช้เวลาส่วนตัว

หลายคนชอบพูดว่า “ไม่มีเวลา” ทั้ง ๆ ที่ความจริงแล้วมันคือการ “ใช้เวลาไม่เป็น” เมื่อใดก็ตามที่เราจัดเวลาให้ดี และมีวินัยในตัวเองที่จะทำตามนั้นให้ได้ เราจะพบว่าเรามีเวลา “เหลือเฟือ” ต่างหาก การจัดลำดับความสำคัญ อาจมีเกณฑ์ที่แตกต่างกันไปตามสถานการณ์ เช่น เกณฑ์ในเรื่องความจำเป็น หรือใช้ ผลของการกระทำมาช่วยในการตัดสินใจ เช่น ทำแล้วเกิดผลเสียมากกว่าผลดี หรือใช้ลำดับของเวลา เช่น กำหนดส่งงาน แต่ไม่ว่าจะใช้อะไรเป็นเกณฑ์ เราก็ควรพิจารณาด้วยเหตุและผลอย่างถ่วงถี้ (ไม่ใช่อารมณ์ล้วน ๆ) รู้ว่าอะไรที่ต้องทำก่อน อะไรที่สำรองมาได้ และอะไรที่ควรทำเป็นลำดับสุดท้าย อย่างที่ชื่อเคล็ดวิชาบอกนั่นแหละ “อะไรสำคัญ ก็ทำมันก่อน”

โปรดอ่านอีกครั้งหนึ่ง...การจัดลำดับความสำคัญจะได้ผลก็ต่อเมื่อการจัดลำดับนั้น ถูกต้องตามหลักเหตุผล ที่ผ่านการพิจารณาอย่างรอบคอบ ไม่ใช่ตามใจชอบ ในขณะที่เดียวกัน บางอย่างอาจต้องทำมากขึ้น (มักเป็นเรื่องที่เราไม่ชอบ เช่น อ่านหนังสือ) บางอย่างอาจต้องทำลดลง (มักเป็นเรื่องที่ชอบ เช่น เล่นโซเชียลเน็ตเวิร์ค เล่นเกม ไปดูหนัง) ซึ่งก็คงต้อง “ทำใจ” เพราะเมื่อเราโตขึ้น ภาระหน้าที่และความรับผิดชอบก็ต้องเพิ่มขึ้นไปด้วยเป็นธรรมดา (และถ้ามันไม่เพิ่มก็เริ่มวิตกได้แล้ว)

5. คิดวันนี้ ทำวันนี้

คิดวันนี้ แต่ไว้ก่อนแล้วกัน ทำวันหลังก็ได้...แล้วเมื่อไหร่จะได้ทำ เพราะพูดแบบนี้ทุกวัน คนที่ชอบผัดวันประกันพรุ่ง เป็นคนที่ไม่มีความทำอะไรได้สำเร็จ เพราะมันแต่ “ไว้ก่อน เตี้ยๆ ค่อยๆ ทำ” สรุปลikeเลยไม่ได้ทำสักที การผัดวัน ประกันพรุ่งนี้เองที่เป็นมารร้าย ทำให้ฝึกวิชาขึ้นหนักก็ไม่ผ่าน ไม่ว่าจะเป็นการเข้าห้องเรียน แต่ก็คิด “เอาไว้คราวหน้าค่อยเข้า วันนี้ขอโดดก่อน..ง่วง” ตอนเย็นมีนัดติวงานทำการบ้านกับทีม แต่ก็ “ไม่ไหวอะ วันนี้เหนื่อยทั้งวัน พรุ่งนี้ค่อยเริ่มไปดีกว่า” หรือมีนัดทำกิจกรรมชมรม แต่ก็ “หยุดซักครั้งคงไม่เป็นไรมั้ง” และเมื่ออดส่างงั่งจัดลำดับความสำคัญของกิจกรรมทุกอย่าง แต่พอถึงเวลาก็มีวอ้างโนอ้างนี่ สุดท้ายหนึ่งวันก็หมดลงไปอย่างเสียเปล่า หากการเข้าห้องเรียนคือหัวใจของการเรียนในมหาวิทยาลัยให้ได้ดีแล้ว การเป็นคนไม่ผัดวันประกันพรุ่งคือหัวใจของเคล็ดวิชาชุดนี้ (และหัวใจของการประสบความสำเร็จในชีวิต) เพราะมันคือรากฐานของการทำงานทุก ๆ อย่างให้สำเร็จลุล่วง ซึ่งต้องอาศัยจิตใจที่เข้มแข็งและความมีวินัยในตัวเองอย่างสูง ผู้ที่สามารถบรรลุเคล็ดวิชาข้อนี้ได้ เท่ากับขึ้นบันไดแห่งความสำเร็จไปแล้วก้าวหนึ่ง

6. ห้านาที ไม่มีแพ้

เคล็ดวิชาข้อที่ 6 เป็นขั้นตอนที่จะช่วยส่งเสริมประสิทธิภาพให้กับเคล็ดวิชาข้อแรก เพราะถ้าไม่อยาก “แพ้” แก่เพื่อน ๆ ในด้านการเรียน ก่อนเข้าห้องเรียนทุกครั้งสละเวลาเพียง 5 นาทีเท่านั้น (มากกว่าก็ไม่ผิดกติกา แต่น้อยกว่านี้เกรงว่าจะไม่พอ) ควรอ่านซีดีหรือหนังสือที่ใช้ในการเรียนครั้งนั้น ๆ ทุกครั้ง ไม่จำเป็นต้องอ่านละเอียด แต่อ่านเพื่อให้รู้เนื้อหาโดยรวมของเรื่องที่จะเรียนในคาบนั้น ๆ หรือถ้า “ไม่มีเวลา” จริง ๆ (ซึ่งถ้าบรรลุเคล็ดวิชาข้อที่ 4 ได้ก็จะมีเงื่อนไขประการนี้) ก็ขอแค่เพียงอ่านผ่าน ๆ ตาก็ยังดี แต่ถ้ายิ่งอ่านได้ละเอียดมากเท่าไร ก็ยิ่งเป็นผลดีต่อตนเองเท่านั้น การอ่านบทเรียนก่อนเข้าห้อง มีผลช่วยให้การจดเล็กเซอร์เป็นไปอย่างมีประสิทธิภาพมากขึ้น เพราะทำให้รู้ว่าสิ่งใดที่มีอยู่แล้วในเอกสารหรือหนังสือ และสิ่งใดที่อาจารย์อธิบายเพิ่มเติม และสิ่งที่อาจารย์เน้นย้ำอยู่ตรงส่วนใดของเอกสาร ก็จะได้ทำเครื่องหมายได้ถูกต้องโดยไม่เสียเวลานั่งเปิดหา อีกทั้งเมื่ออาจารย์อธิบายจบก็ได้รู้ว่าตรงไหนที่อ่านไม่เข้าใจและอาจารย์ยังไม่ได้อธิบาย ก็จะได้ถาม ซึ่งแน่นอนว่าเป็นการช่วยให้เราเข้าใจและจดจำบทเรียนได้ดีขึ้น จำไว้ว่า การถามช่วยให้การสื่อสารสมบูรณ์ เพราะเมื่อผู้สอนรู้ว่าผู้เรียนไม่เข้าใจ ก็จะได้หาวิธีอธิบายให้เข้าใจได้ในที่สุด แต่ถ้า

สงสัยแล้วเก็บเอาไว้ อาจารย์ก็ไม่ทราบที่เราไม่รู้ไม่เข้าใจ เราเองก็ไม่ได้คำตอบในสิ่งที่สงสัย แล้วเวลาสอบจะตอบอะไรดี (คำตอบ: การเขียนข้อความขอความเมตตาในข้อสอบนั้น ไม่ได้ผลหรอก)

7. เครื่องแบบนั้น สำคัญยิ่ง

นักศึกษาหลายคนไม่เข้าใจว่า ทำไมอาจารย์ถึงต้องเข้มงวดกับการแต่งกายให้ถูกระเบียบ แถมพวกแต่งตัวผิดระเบียบยังชอบมองคนที่แต่งกายถูกระเบียบว่าเป็นพวก "เด็กเรียน" ที่ฝรั่งเรียก NERD อีกต่างหาก ทั้งที่เครื่องแบบนี้ที่ศึกษานั้น มีความสำคัญตั้งแต่ระดับมหาวิทยาลัยจนถึงระดับบุคคลคือตัวนักศึกษาเองนั่นแหละ

เครื่องแบบนี้ศึกษา เป็นชุดที่แสดงความเป็นสถาบัน จึงเป็น “หน้าตา” ของสถาบันด้วย เมื่ออยู่ในชุดนักศึกษา สิ่งที่คุณรอบข้างมองเห็นในตัวเราคือ "เด็กม.หัวเฉียวฯ" ไม่ใช่ขายยาก็ง หรือนางสาวมุดตา หมายความว่าเมื่ออยู่ในเครื่องแบบนี้เราก็คือตัวแทนของสถาบัน ความดีงามที่ทำงานจะถูกจารึกไว้ในนามของสถาบัน ในขณะที่เดียวกัน ความประพฤติที่ไม่ดีไม่งามก็เป็นชื่อเสียง (ในด้านไม่ดี) ของมหาวิทยาลัยที่ชาวบ้านชาวเมืองจดจำได้เช่นกัน ไม่ว่าจะคุณจะไปอยู่ที่ใดในประเทศไทย

เมื่อชื่อเสียงของมหาวิทยาลัยไม่ดี คนที่รับกรรมก็คือตัวนักศึกษาเอง เพราะเมื่อจบไปแล้วก็ไม่มีใครอยากรับนักศึกษาที่จบจากสถาบันที่ชื่อเสียงไม่ดี ดังนั้นต่อไปนี้หากคิดที่จะแต่งกายไม่ถูกระเบียบ หรือหากคิดจะประพฤติในสิ่งที่ไม่ถูกไม่ควร ไม่ว่าจะนอกหรือในรั้วมหาวิทยาลัย จงรำลึกไว้เสมอว่าคุณกำลังจะทำร้ายและทำลายตัวเองและเพื่อนร่วมสถาบันทุกคน รวมทั้งสถาบันที่ให้การประสิทธิ์ประสาทวิชาจนคุณจบออกไปทำงานหาเลี้ยงตัวเองและครอบครัวได้ และจงรู้ไว้เถิดว่า ความสำเร็จของสถาบัน ท้ายที่สุดแล้วก็จะส่งผลย้อนกลับมาเป็นความสำเร็จและความภาคภูมิใจให้กับตัวนักศึกษาเอง

สำหรับใครที่คิดหลายขั้นไม่ได้ เอาเป็นว่านักศึกษาที่แต่งกายเรียบร้อยถูกระเบียบ ใครเห็นใครก็เอ็นดู ไม่ว่าจะป็นอาจารย์ เจ้าหน้าที่ หรือคนภายนอก ไปไหนใครก็ถาม หนูเรียนที่ไหนจ๊ะ นั่นแหละคุณกำลังทำหน้าที่ตัวแทนของมหาวิทยาลัย และมีส่วนช่วยสร้างชื่อเสียงให้กับสถาบัน มันอาจดูเป็นเรื่องเล็กน้อย แต่สิ่งเล็ก ๆ น้อย ๆ เหล่านี้ จากหนึ่งเป็นสิบ จากสิบเป็นร้อย จากร้อยเป็นพัน ก็สามารถส่งเสียงได้ดังไม่แพ้การสร้างความโดดเด่นทางด้านวิชาการหรือด้านกิจกรรมเลย

เมื่อใดที่คุณได้สวมชุดนักศึกษา จงภูมิใจเถิด เพราะเกิดมาทั้งชีวิต ก็มีแค่ 4 ปีนี้เท่านั้นแหละ (บางคนอาจมีโอกาสดัง 7 ปี - ไม่แนะนำ) ที่คุณจะได้สวมมัน...เมื่อเรียนจบอยากกลับมาใส่ก็หมดโอกาสแล้ว... เอาเถิด เมื่อคุณได้สวมแล้วมองดูนักศึกษาในชุดเครื่องแบบที่ถูกต้องเรียบร้อย...คุณจะมีใจเอง เคล็ดวิชาทั้งเจ็ดที่กล่าวมา ต้องเริ่มจาก “หัวใจของเคล็ดวิชา” ชุดนี้ก่อน (ข้อไหนเอ่ย) และบางข้อก็ฝึกไปพร้อม ๆ กันได้ ยิ่งฝึกสำเร็จจนครบได้เร็ว ก็จะได้ยิ่งสะสมผลการเรียนดี ๆ ได้เร็ว เพียงเท่านั้นนักศึกษาก็ประสบความสำเร็จในการเรียนระดับอุดมศึกษาแล้ว ทั้งด้านศีลธรรม จรรยา และวิชาการ ขอให้ นักศึกษาสนุกกับการเรียน กิจกรรม และการใช้ชีวิตในระดับอุดมศึกษาอย่างเต็มที่ และจงภูมิใจที่ได้เป็นนักศึกษามหาวิทยาลัยหัวเฉียวเฉลิมพระเกียรติ

หน่วยสนับสนุนการเรียนการสอน



Freshy Guide

สำนักทะเบียนและประมวลผล

สำนักทะเบียนและประมวลผล เป็นหน่วยงานกลางในการบริหารจัดการ สนับสนุนประสานงานด้านการศึกษาและด้านวิชาการของมหาวิทยาลัย รวมถึงการ ให้บริการและประสานงานระหว่างคณะวิชา นักศึกษา หน่วยงาน และบุคลากรที่เกี่ยวข้อง โดยดำเนินงานหลัก ๆ สรุปได้ดังนี้

- บริหารจัดการ และประสานงานตั้งแต่การรับนักศึกษาเข้าศึกษาจนกระทั่งสำเร็จการศึกษา การจัดตารางสอน ตารางสอบ การลงทะเบียนเรียน การบันทึกผลการเรียน การประมวลผล การตรวจสอบการสำเร็จการศึกษา การออกเอกสารสำคัญ และการทำบัตรประจำตัวนักศึกษา

- เป็นศูนย์รวมข้อมูลด้านทะเบียนนักศึกษาเพื่อการบริหารและพัฒนาการศึกษาของมหาวิทยาลัย

- ศึกษาวิเคราะห์ข้อมูลนักศึกษา เพื่อใช้เป็นข้อมูลในการพัฒนาการศึกษาของมหาวิทยาลัย

- บริหารจัดการการใช้ห้องเรียนของอาคารเรียนรวมให้เกิดประโยชน์สูงสุด การให้บริการของสำนักทะเบียนและประมวลผล แยกตามแผนกที่รับผิดชอบ ดังนี้

1. แผนกรับนักศึกษา หมายเลขโทรศัพท์ติดต่อภายใน 1139, 1186, 1187, 1506

- การรับสมัคร สอบคัดเลือก สอบสัมภาษณ์นักศึกษาใหม่ระดับปริญญาตรี
- การรับสมัครนักศึกษาใหม่ระดับปริญญาโท และปริญญาเอก
- การตรวจสอบวุฒิการศึกษานักศึกษาใหม่
- การเทียบโอนรายวิชาและหน่วยวิชา (กรณีสมัครเข้าใหม่/ปริญญาใบที่ 2)
- การจัดนิทรรศการและบรรยายแนะแนวการศึกษาต่อ
- การจัดทำแผ่นซีดีหนังสือคู่มือการศึกษา

2. แผนกทะเบียน หมายเลขโทรศัพท์ติดต่อภายใน 1189,1466

- จัดทำทะเบียนหลักสูตรและรายวิชา
- จัดตารางสอน – ตารางสอบ และมฉก. 30 คู่มือลงทะเบียนเรียน

- การลงทะเบียนเรียน เพิ่ม/ถอน/เปลี่ยนกลุ่ม และการเปิดรายวิชาเพิ่ม/เปิดกลุ่มเพิ่ม/ปิดกลุ่ม
- การบริหารจัดการห้องเรียน
- จำแนกสถานภาพนักศึกษา จัดทำทะเบียนผลการศึกษา และดูแลทะเบียนประวัตินักศึกษา
- การแจ้งผลการศึกษาประจำภาคการศึกษาให้นักศึกษา คณะวิชา และผู้ปกครอง
- การย้ายหลักสูตร/สาขาวิชาภายในสถาบัน และเทียบโอนรายวิชา ภายใน/ภายนอกสถาบัน
- การจัดสอบประจำภาคการศึกษา
- งานคลังข้อสอบ
- งานประมวลผลการศึกษา

3. แผนกสำเร็จการศึกษา หมายเลขโทรศัพท์ติดต่อภายใน 1458,1682

- การแจ้งขอสำเร็จการศึกษา
- งานตรวจสอบเอกสารการแจ้งขอสำเร็จการศึกษาของนักศึกษา พร้อมทั้งคุณสมบัติการสำเร็จการศึกษาตามข้อกำหนดของมหาวิทยาลัยและเสนอขออนุมัติการสำเร็จการศึกษา
- งานอนุมัติปริญญาบัตรแก่ผู้สำเร็จการศึกษา และจัดพิมพ์ใบปริญญาบัตรของผู้สำเร็จการศึกษา
- งานออกเอกสารรับรองการศึกษา และใบแสดงผลการศึกษาให้กับนักศึกษาปัจจุบันและนักศึกษาที่สำเร็จการศึกษาแล้ว
- งานตรวจสอบวุฒิการศึกษาของนักศึกษาที่สำเร็จการศึกษาจากหน่วยงานภายนอก
- งานออกเอกสารการจบ การอบรมหลักสูตรประกาศนียบัตรผู้ช่วยพยาบาล

4. แผนกประมวลผลและสารสนเทศ หมายเลขโทรศัพท์ติดต่อภายใน 1467, 1684

- งานพัฒนาระบบสารสนเทศงานทะเบียน
- ระบบขึ้นทะเบียนนักศึกษาใหม่
- ระบบทะเบียนประวัตินักศึกษา
- ระบบลงทะเบียน
- ระบบรายงาน
- ระบบบำรุงรักษาข้อมูลหลัก
- ระบบตรวจสอบการเรียนจบตามเงื่อนไขของหลักสูตร
- งานพัฒนาสารสนเทศเพื่อการบริหาร
- งานประมวลผลการศึกษา
- งานประมวลผลการสอบคัดเลือก
- งานพัฒนาและดูแลฐานข้อมูลของสำนักทะเบียนและประมวลผล
- งานบริการข้อมูลออนไลน์ และบริการข้อมูลผ่าน WEBSITE [HTTP://REG.HCU.AC.TH](http://REG.HCU.AC.TH) [HTTP://REG2.HCU.AC.TH](http://REG2.HCU.AC.TH) , [HTTP://GRADEONLINE.HCU.AC.TH](http://GRADEONLINE.HCU.AC.TH) [HTTP://ADMISSION.HCU.AC.TH](http://ADMISSION.HCU.AC.TH)
- งานบริการข้อมูลให้กับหน่วยงานที่เกี่ยวข้อง

5. สำนักงานเลขานุการ หมายเลขโทรศัพท์ติดต่อภายใน 1190,1192

- การทำบัตรประจำตัวนักศึกษา
- งานธุรการและงานสารบรรณ
- งานบริการประสานงานภายในและภายนอก
- งานประชุมคณะกรรมการบริหารวิชาการ
- งานงบประมาณวัสดุ – ครุภัณฑ์

รู้จักและใช้บริการห้องสมุด (ศูนย์บรรณสารสนเทศ)

เมื่อเข้ามาศึกษาในมหาวิทยาลัย นักศึกษาต้องรู้จักเครื่องมือเพื่อการศึกษาค้นคว้าด้วยตนเอง รู้จักวิธีการค้นหาข้อมูล รู้จักแหล่งที่รวบรวมหนังสือและทรัพยากรสารสนเทศที่จะนำมาใช้ประกอบการเรียนหรือทำรายงาน การทำวิทยานิพนธ์ “ศูนย์บรรณสารสนเทศ” ทำหน้าที่เป็นห้องสมุดของมหาวิทยาลัยหัวเฉียวเฉลิมพระเกียรติ ในการจัดหาทรัพยากรสารสนเทศประเภทต่าง ๆ ทั้งหนังสือวารสาร สื่อสตัททัศน์วัสดุ ฐานข้อมูลออนไลน์ และสารสนเทศออนไลน์ที่มีเนื้อหาสอดคล้องกับการเรียนการสอน การศึกษา การค้นคว้า

ศูนย์บรรณสารสนเทศ มีพื้นที่ให้นักศึกษาเข้ามานั่งอ่าน มีคอมพิวเตอร์เพื่อการค้นคว้าทรัพยากรสารสนเทศ มีห้องชมภาพยนตร์เพื่อความบันเทิงใจ และเป็นการผ่อนคลายจากการเรียน

มีพื้นที่อำนวยความสะดวกในการเรียนรู้ พร้อมทั้งห้องสัมมนากลุ่มที่เป็น GREEN LEARNING SPACE แก่นักศึกษา พร้อมบรรณารักษ์ที่คอยให้บริการแนะนำ เป็นที่ปรึกษา ช่วยเป็นพี่เลี้ยงในการช่วยค้นคว้า ให้นักศึกษาประสบความสำเร็จในการเรียน ภายในรั้วมหาวิทยาลัย

ใช้บริการห้องสมุดได้อย่างไร?

◇ เป็นสมาชิกห้องสมุด

นักศึกษาที่มีการลงทะเบียนภาคการศึกษาปัจจุบันและมีบัตรประจำตัวนักศึกษา ถือว่าเป็นสมาชิกของห้องสมุดแล้วเช่นกัน เพียงแต่นำหลักฐานดังกล่าวมาแสดงแก่เจ้าหน้าที่

◇ ใช้ห้องสมุดได้ที่ไหน อย่างไร

เมื่อนักศึกษาเป็นสมาชิกของห้องสมุดหรือศูนย์บรรณสารสนเทศแล้ว สามารถเข้าใช้ได้ทั้งที่บางพลี ซึ่งมีที่ตั้งอยู่ที่อาคารบรรณสาร เป็นอาคาร 6 ชั้น และที่วิทยาเขตยศเส

อาคารบรรณสาร : เปิดให้บริการ วันจันทร์ - วันศุกร์ เวลา 08.00 - 20.00 น.

วันเสาร์ - วันอาทิตย์ เวลา 10.00 - 18.00 น.

วิทยาเขตยศเส : เปิดให้บริการ วันเสาร์ - วันอาทิตย์ เวลา 09.00 - 17.00 น.
ปิดบริการ : วันหยุดนักขัตฤกษ์และวันหยุดของมหาวิทยาลัย

การให้บริการช่วงปิดภาคการศึกษา

เปิดบริการเฉพาะอาคารบรรณสาร วันจันทร์- วันศุกร์ เวลา 08.00 - 17.00 น.

◇ ค้นหนังสือต้องทำอะไร

มาที่เว็บของห้องสมุดหรือศูนย์บรรณสารสนเทศ ที่ [HTTP://LIB.HCU.AC.TH](http://LIB.HCU.AC.TH) หรือ
[HTTP://HCU.ON.WORLDCAT.ORG/DISCOVERY](http://HCU.ON.WORLDCAT.ORG/DISCOVERY)

Search Huachiew Chalermprakiet University Library and beyond.

พิมพ์คำค้น

1. ทรัพย์สินเบสิค : ใจเดียวเริ่มช่วยในการออกแบบและนำเสนออย่างหวงหวัด

by การ์ เอนิเบสส์ ส่วนชัย ใจรว. ใจพร ไชยภิรมย์ และ ใจชัยวิมลว.

Print book 2553 [2010]

Held by: [Huachiew Chalermprakiet University Library](#)

✓ Available Bang Phli Campus Book /3rd Flr. HF5718.22-4751w 2553

Cite Link Email Save

2. Spinning I.D.E.A.S

by เจียน เจ็ด สิงห์ และชัย ใจชัยวิมลว. เมย์จิ ใจชนวาศรี
Ang Jian Teck

Print book 2559

Held by: [Huachiew Chalermprakiet University Library](#)

✓ Available Bang Phli Campus Book /3rd Flr. HF5718.22 a494a 2559 a.1

ตรวจสอบว่า มีการยืมแล้วหรือไม่

อยู่ที่วิทยาเขตใด ชั้นไหน

จดเลขหมู่เพื่อไปหาหนังสือ

◇ ได้หนังสือแล้วจะยืมอย่างไร

นักศึกษาสามารถนำหนังสือมายืมได้ที่เคาน์เตอร์บริการยืม ของห้องสมุดแต่ละวิทยาเขต
ส่วนการคืนสามารถคืนได้เคาน์เตอร์ยืม-คืนทุกแห่ง หรือที่ตู้รับคืนหนังสือด้วยตนเอง (BOOK DROP)
ทั้ง 2 วิทยาเขตเช่นกัน

๑ ข้อควรจำในการยืม

ยืมทรัพยากรสารสนเทศติดต่อกันได้ 3 ครั้ง

สิทธิในการยืม

นักศึกษาปริญญาตรี ยืมหนังสือ ได้ 7 เล่ม นาน 14 วัน ยืมต่อได้ 3 ครั้ง และยืมสื่อโสตทัศนวัสดุ ได้ 3 รายการ นาน 3 วัน ต่ออายุการยืมได้ 2 ครั้ง

นักศึกษาปริญญาโท ยืมหนังสือ ได้ 10 เล่ม นาน 14 วัน ยืมต่อได้ 3 ครั้ง และยืมสื่อโสตทัศนวัสดุ ได้ 3 รายการ นาน 3 วัน ต่ออายุการยืมได้ 2 ครั้ง

นักศึกษาปริญญาเอก ยืมหนังสือ ได้ 10 เล่ม นาน 28 วัน ยืมต่อได้ 3 ครั้ง และยืมสื่อโสตทัศนวัสดุได้ 3 รายการ นาน 3 วัน ต่ออายุการยืมได้ 2 ครั้ง

๑ คืนทรัพยากรสารสนเทศซ้ำกว่าวันกำหนดส่งที่ได้ประทับตราไว้ต้องเสียค่าปรับวันละ 5 บาท/ เล่ม/ วัน

๑ อยู่บ้านสืบค้นข้อมูลห้องสมุดหรือฐานข้อมูลออนไลน์ได้หรือไม่

นักศึกษาสามารถสืบค้นข้อมูลห้องสมุดได้ตลอดเวลา แต่ใช้ฐานข้อมูลออนไลน์ที่ห้องสมุดบอกรับเป็นสมาชิกได้ต้องติดตั้ง VPN โดยศึกษาคู่มือได้ที่ [HTTP://LIB.HCU.AC.TH/INDEX.PHP/INSTALL-VPN](http://lib.hcu.ac.th/index.php/install-vpn) ก็สามารถเข้าใช้ฐานข้อมูลออนไลน์ที่บอกรับเป็นสมาชิกเหมือนกับอยู่ที่มหาวิทยาลัย

๑ ถ้าต้องการใช้หนังสือที่ห้องสมุดไม่มี จะอย่างไร

นักศึกษาสามารถใช้บริการยืมระหว่างห้องสมุดผ่านหน้าจอการสืบค้น

Libraries Worldwide 3 Libraries

Request Item through Interlibrary Loan

Search location: 18/18 Bang Na-Trat Frontage Rd Tambon Bang Che

Institution	Libraries	Distance
Mahidol University Library and Knowledge Center		50.95 km Map
Kasetsart University Library	KU Library	183.37 km Map
Chiang Mai University Library		607.50 km Map

คลิกเพื่อขอ

หรือเข้าใช้บริการที่ห้องสมุดในเครือข่ายความร่วมมือ 6 แห่ง ได้โดยไม่เสียค่าธรรมเนียม
การเข้าใช้ ได้แก่ สำนักงานวิทยทรัพยากร จุฬาลงกรณ์มหาวิทยาลัย หอสมุดแห่ง
มหาวิทยาลัยธรรมศาสตร์สำนักหอสมุดกลางมหาวิทยาลัยศรีนครินทรวิโรฒ สำนักหอ
สมุด มหาวิทยาลัยศรีปทุม สำนักบรรณสารการพัฒนา สถาบันบัณฑิตพัฒนบริหารศาสตร์
และสำนักหอสมุดกลาง มหาวิทยาลัยหอการค้าไทย เพียงแสดงบัตรประจำตัวนักศึกษา
เมื่อเข้าใช้

◇ บริการอื่นๆ ของห้องสมุด

นักศึกษาสามารถใช้บริการต่าง ๆ อีกมากมายที่ห้องสมุด จัดหาไว้ให้บริการ เช่น

บริการยืม-คืนทรัพยากรสารสนเทศ

บริการต่ออายุการยืมด้วยตนเองผ่าน WORLD CAT DISCOVERY ที่ [HTTP://HCU.](http://HCU.ON.WORLDCAT.ORG/DISCOVERY)

ON.WORLDCAT.ORG/DISCOVERY หรือ [HTTP://LIB.HCU.AC.TH](http://LIB.HCU.AC.TH)

บริการตอบคำถามและช่วยการค้นคว้าที่หมายเลขภายใน

1332,1420,1432,1464,1472,1473

บริการสืบค้นฐานข้อมูลสารสนเทศจากหน้าจอ WORLD CAT DISCOVERY ชั้น

1,2,3,4,5,6 และผ่านเว็บไซต์ของศูนย์บรรณสารสนเทศ ที่ [HTTP://LIB.HCU.AC.TH](http://LIB.HCU.AC.TH) หรือ [HTTP://](http://HCU.ON.WORLDCAT.ORG/DISCOVERY)

HCU.ON.WORLDCAT.ORG/DISCOVERY

บริการยืมระหว่างห้องสมุด

บริการฐานข้อมูลออนไลน์ที่บอกรับเป็นสมาชิก

ฐานข้อมูล SCIENCE DIRECT (WWW.SCIENCEDIRECT.COM)

ฐานข้อมูล CNKI (WWW.CNKI.NET)

ฐานข้อมูลกฤตภาคข่าวออนไลน์ (WWW.IQNEWSCLIP.COM)

บริการแนะนำการใช้ห้องสมุดและการค้นคว้าวิจัย

บริการจองหนังสือ

บริการ BOOK DELIVERY

บริการสารสนเทศตามคำขอ

บริการรับคืนหนังสือนอกเวลาทำการ

บริการแนะนำการเขียนรายงานและการทำบรรณานุกรม

ติดต่อ ศูนย์บรรณสารสนเทศ มหาวิทยาลัยหัวเฉียวเฉลิมพระเกียรติ

โทร. 02-312-6300 ต่อ 1418 และ อีเมล: LIBHCU@HOTMAIL.COM

เว็บไซต์ : [HTTP://LIB.HCU.AC.TH](http://lib.hcu.ac.th) FB: [HTTP://WWW.FACEBOOK.COM/LIBHCUFANPAGE](http://www.facebook.com/libhcu_fanpage)

มหาวิทยาลัยหัวเฉียวเฉลิมพระเกียรติ

ชั้น 1	ชั้น 2	ชั้น 3	ชั้น 4	ชั้น 5	ชั้น 6
บริการพื้นที่ นั่งอ่าน	บริการ โสตทัศนวัสดุ	บริการพื้นที่ นั่งอ่าน	บริการพื้นที่ นั่งอ่าน	บริการพื้นที่ นั่งอ่าน	บริการพื้นที่ นั่งอ่าน
จุดสืบค้น WorldCat Discovery	จุดสืบค้น WorldCat Discovery	จุดสืบค้น WorldCat Discovery	จุดสืบค้น WorldCat Discovery	จุดสืบค้น WorldCat Discovery	จุดสืบค้น WorldCat Discovery
หนังสือพิมพ์	บริการห้อง ฉายภาพยนตร์	หนังสือสาขา สังคมศาสตร์และ มนุษยศาสตร์	หนังสือสาขา วิทยาศาสตร์ สุขภาพ	ห้องสมุด ภาษาจีน	วารสาร
มุมหนังสือ ปลังงาน	ห้องประชุม	ห้องสมุด กฎหมาย	หอจดหมายเหตุ	ห้องสมุด แพทย์แผนจีน	ห้อง สัมมนากลุ่ม
มุมแสดงหนังสือ แนะนำ/ใหม่	ห้องสื่อประสม	นวนิยาย เรื่องสั้น	บริการห้องสัมมนา กลุ่ม บริการเครื่อง สแกนเอกสาร	สถาบันขงจื้อ การแพทย์ แผนจีน	หลักสูตร
เคาน์เตอร์ บริการ ยืม-คืน หนังสือ		วิทยานิพนธ์ ภาคนิพนธ์ งานวิจัย มฉก.	สหกิจศึกษา โครงการพิเศษ		จุดสาร
ห้องสมุด วัฒนธรรม และ ศาสนาเต๋า		หนังสืออ้างอิง หมวดหมู่ A-P,Z	หนังสืออ้างอิง หมวดหมู่ Q-WZ	ห้องแสดง นิทรรศการ พระราชนิพนธ์ใน สมเด็จพระเทพ รัตนราชสุดา สยามบรมราช กุมารี ณ ห้อง ทรงพระอักษร	
		หนังสือหายาก	ศูนย์บริการ เภสัชสนเทศ	บริการห้องศึกษา เดี่ยว	
		มุมหนังสือ (ม.ร.ว. คึกฤทธิ์ ปราโมทย์, หลวงวิจิตร วาทการ, พุทธทาสภิกขุ, ศาสตราจารย์ เกียรติคุณ นายแพทย์เกษม วัฒนชัย, คุณธรรม)	มุมหนังสือ ปลังงาน มุมหนังสือสุขภาพ (สสส.)		

กองคลัง

งานบริการส่วนหน้า

1. การรับเงินค่าลงทะเบียนเรียน ได้แก่ ลงทะเบียนเรียนล่าช้า ลงทะเบียนเพิ่ม/
ถอน/เปลี่ยนกลุ่ม และลงทะเบียนเรียนด้วยทุนของมหาวิทยาลัยฯ โทร.1128 , 1554

วิธีการชำระเงิน

- เงินสด
 - แคชเชียร์เช็คหรือตัวแลกเงิน สั่งจ่าย “มหาวิทยาลัยหัวเฉียวเฉลิมพระเกียรติ”
2. การรับชำระเงินประเภทอื่น ๆ โทร. 1128 , 1554
 - 2.1 ค่าธรรมเนียมตามคำร้องทุกประเภท ได้แก่ ค่าใบรับรองการเป็นนักศึกษาใบแสดงผลการศึกษา ค่าลาพักการเรียน และค่าแปลปริญญาบัตร เป็นต้น
 - 2.2 ค่าบำรุง และค่าประกันหอพักนักศึกษา
 - 2.3 ค่าขึ้นทะเบียนบัณฑิต และ ค่าทดสอบภาษาอังกฤษ
 3. การคืนเงินนักศึกษาประเภทต่าง ๆ ตามประกาศมหาวิทยาลัยฯ ดังต่อไปนี้
 - 3.1 ค่าลงทะเบียนเรียน สำหรับนักศึกษาทุนรัฐบาล โทร. 1437
 - 3.2 ค่าหน่วยกิตถอนรายวิชา สำหรับนักศึกษาปกติ โทร. 1128,1194
 - 3.3 ค่าหน่วยกิต เนื่องจากปิดกลุ่ม / เทียบโอนรายวิชา ฯลฯ สำหรับนักศึกษาปกติ โทร. 1128,1194
 - 3.4 ค่าประกันของเสียหาย เมื่อสำเร็จการศึกษา/ลาออก/หรือพ้นสภาพ โทร. 1128,1194,1554
 - 3.5 ค่าประกันหอพักนักศึกษา โทร.1128, 1194

ทั้งนี้ การคืนเงินนักศึกษาทุกประเภท มหาวิทยาลัยจะดำเนินการโอนเงินเข้าบัญชีของนักศึกษาเท่านั้น โดยกรอกแบบขอแจ้งเลขที่บัญชีเงินฝากออมทรัพย์เพื่อขอคืนเงินทุกประเภท (มฉก.กค.006) พร้อมแนบสำเนาหน้าสมุดบัญชีเงินฝากธนาคาร และเป็นบัญชีที่มีการเคลื่อนไหวภายในระยะเวลา 6 เดือน โดยนักศึกษาสามารถแจ้งได้ทุกธนาคาร ทั้งในเขตกรุงเทพฯ ฯ ปริมณฑล และต่างจังหวัด

สำนักพัฒนานักศึกษา

สำนักพัฒนานักศึกษา เป็นหน่วยงานที่มีภาระบทบาทในงานด้านบริการและการพัฒนานักศึกษา เพื่อส่งเสริมการผลิตบัณฑิตที่สมบูรณ์ อบอุ่นให้นักศึกษามีความพร้อมในการศึกษาเล่าเรียนและเป็นบัณฑิตที่พร้อมด้วยประสบการณ์ในการดำเนินชีวิตงานสำนักพัฒนานักศึกษาประกอบด้วย 2 ส่วนหลัก คือ

1. การให้บริการด้านต่าง ๆ เพื่อช่วยแก้ปัญหาหรือลดปัญหาของนักศึกษาระหว่างการใช้ชีวิตในมหาวิทยาลัยโดยการจัดบริการและสวัสดิการต่าง ๆ สำหรับนักศึกษา เช่น การจัดทุนการศึกษาเพื่อช่วยเหลือนักศึกษาที่ประสบปัญหาขาดแคลนทุนทรัพย์ การจัดหาที่พักสำหรับนักศึกษาที่มีปัญหาเรื่องที่พักอาศัย การบริการปรึกษาเชิงจิตวิทยาสำหรับนักศึกษาที่ต้องการค้นหาทางออกในปัญหาต่าง ๆ บริการข้อมูลตำแหน่งงานและเตรียมความพร้อมนักศึกษาในการก้าวเข้าสู่โลกของอาชีพ การจัดบริการสำหรับนักศึกษาวิชาทหาร การขอผ่อนผันการตรวจเลือกการเข้ารับราชการทหาร การผ่อนผันระดมพล การประกันอุบัติเหตุ การบริการสถานที่ออกกำลังกายและการเล่นกีฬา ฯลฯ

2. การพัฒนานักศึกษา คือ การส่งเสริมให้นักศึกษาเข้าร่วมกิจกรรมเสริมหลักสูตรในด้านต่าง ๆ ได้แก่ กิจกรรมด้านกีฬา กิจกรรมด้านวิชาการ กิจกรรมด้านศิลปวัฒนธรรม กิจกรรมด้านบำเพ็ญประโยชน์และอาสาพัฒนา และกิจกรรมพัฒนาศักยภาพนักศึกษา ทั้งในด้านการเรียน และการเตรียมความพร้อมในการประกอบอาชีพ ทั้งนี้เพื่อให้นักศึกษาได้รับประสบการณ์ในการทำงานร่วมกัน การทำงานเป็นทีม มีความรับผิดชอบ เกิดความคิดริเริ่มสร้างสรรค์ เกิดภาวะความเป็นผู้นำ รู้จักเสียสละ รู้จักคิด รู้จักตัดสินใจในการทำงานตามขอบเขตหน้าที่ของตน นอกจากนี้ยังดูแลนักศึกษาให้ประพฤติปฏิบัติตนอยู่ในกรอบระเบียบวินัยที่เหมาะสม ดึงงาม โดยไม่ฝ่าฝืนกฎระเบียบของมหาวิทยาลัย หรือกฎหมายบ้านเมือง ทั้งนี้เพื่อความเป็นระเบียบเรียบร้อย ความสงบสุขในการอยู่ร่วมกันในสังคมของมหาวิทยาลัย

เมื่อนักศึกษาเข้าสู่รั้วมหาวิทยาลัย ส่วนใหญ่จะเป็นนักศึกษาจากทั่วประเทศ ดังนั้นสิ่งแรกที่นักศึกษาควรรู้คือ เมื่อเรามาเรียนที่มหาวิทยาลัยหัวเฉียวเฉลิมพระเกียรติ แล้วเราจะพักที่ไหนกันดีนะ มหาวิทยาลัยได้จัดเตรียมหอพักนักศึกษา มหาวิทยาลัยหัวเฉียวเฉลิมพระเกียรติ สำหรับ นักศึกษาที่จะเข้าพัก โดยแบ่งเป็น หอพักชายรับนักศึกษาได้ 990 คน และหอพักหญิงรับนักศึกษาได้ 2,789 คน

ถาม : ห้องพักเป็นอย่างไรบ้าง และอยู่ได้กี่คน

ตอบ : 1. ห้องพักนักศึกษา มี 2 แห่ง ดังนี้

หอพัก มวก. 1 ห้องพัสดม

อาคาร 1 และ 2 จัดนักศึกษาอยู่ห้องละ 4 คน มีครุภัณฑ์ภายในห้อง ได้แก่ เตียงนอนแบบ 2 ชั้น 2 เตียง ที่นอน ตู้เสื้อผ้า โต๊ะเขียนหนังสือพร้อมเก้าอี้(สามารถรับนักศึกษาเข้าพักได้ แบ่งเป็น หญิง 568 คน /ชาย 280 คน)

อาคาร 3 จัดนักศึกษาอยู่ห้องละ 3 คน มีห้องน้ำภายในห้องพัก มีครุภัณฑ์ภายในห้อง ได้แก่ เตียงนอน ที่นอน ตู้เสื้อผ้า โต๊ะเขียนหนังสือ พร้อมเก้าอี้คนละ 1 ชุด และโทรศัพท์ภายในห้องพัก 1 เครื่อง (สามารถรับนักศึกษาหญิง 645 คน)

หอพัก มวก. 2 ห้องแอร์

มี 3 อาคาร คือ อาคาร 6 7 และ 9 จัดนักศึกษาอยู่ห้องละ 4 คน มีครุภัณฑ์ ภายในห้อง ได้แก่ เตียงนอน ที่นอน ตู้เสื้อผ้า โต๊ะเขียนหนังสือพร้อมเก้าอี้ (สามารถรับนักศึกษาเข้าพักได้ แบ่งเป็น หญิง 1,576 คน/ชาย 710 คน)

ถาม : นักศึกษาที่จะเข้ามาอาศัยในหอพักนักศึกษาจะต้องเสียค่าใช้จ่ายอะไรบ้าง

ตอบ : นักศึกษาที่จะเข้าพัก จะต้องชำระค่าบำรุงหอพัก ค่าประกันความเสียหาย และค่าใช้จ่ายอื่น ๆ ดังต่อไปนี้

อาคาร 1 และ 2

- ภาคการศึกษาปกติ ภาคละ 6,000 บาท ค่าประกัน 3,000 บาท
- ภาคฤดูร้อน ภาคละ 2,000 บาท ค่าประกัน 3,000 บาท
- ค่าคีย์การ์ด จำนวน 100 บาท
- ค่ามัดจำกุญแจห้องพัก จำนวน 100 บาท/ดอก (จะคืนให้เมื่อนักศึกษาลาออกจากหอพักและส่งคืนกุญแจตามกำหนด)

- ค่าบัตรประจำตัวนักศึกษาหอพัก จำนวน 20 บาท

สำหรับหอพักอาคาร 1 และ 2 จะให้ใช้ไฟฟ้าฟรี 50 หน่วย/เดือน/ห้อง หากใช้ไฟฟ้าเกินกว่าที่กำหนดไว้ จะต้องชำระเพิ่มตามจำนวนที่ใช้จริง หน่วยละ 6 บาท

อาคาร 3

- ภาคการศึกษาปกติ ภาคละ 7,800 บาท ค่าประกัน 3,900 บาท
- ภาคฤดูร้อน ภาคละ 2,600 บาท ค่าประกัน 3,900 บาท
- ค่าศิษย์การ์ด จำนวน 100 บาท
- ค่าไฟฟ้า หน่วยละ 6 บาท
- ค่าน้ำประปา หน่วยละ 18 บาท
- ค่ามัดจำกุญแจห้องพัก จำนวน 100 บาท/ตอก
(จะคืนให้เมื่อนักศึกษาลาออกจากห้องพักและส่งคืนกุญแจตามกำหนด)
- ค่าบัตรประจำตัวนักศึกษาห้องพัก จำนวน 20 บาท

อาคาร 6 7 และอาคาร 9

- ภาคการศึกษาปกติ ภาคละ 10,200 บาท ค่าประกัน 5,100 บาท
- ภาคฤดูร้อน ภาคละ 3,400 บาท ค่าประกัน 5,100 บาท
- ค่าศิษย์การ์ด จำนวน 100 บาท
- ค่าไฟฟ้า หน่วยละ 6 บาท
- ค่าน้ำประปา เหม่าจ่ายภาคปกติ ภาคละ 360 บาท
ภาคฤดูร้อน ภาคละ 120 บาท
- ค่ามัดจำกุญแจห้องพัก จำนวน 100 บาท/ตอก
(จะคืนให้เมื่อนักศึกษาลาออกจากห้องพักและส่งคืนกุญแจตามกำหนด)
- ค่าบัตรประจำตัวนักศึกษาห้องพัก จำนวน 20 บาท

สำหรับเงินค่าประกันความเสียหาย จะคืนให้นักศึกษาต่อเมื่อนักศึกษาอยู่หอพักจนครบ 1 ปีการศึกษา เท่านั้น

ถาม : ภายในหอพักนักศึกษามีการให้บริการอะไรบ้าง

ตอบ : หอพักมฉก.1 การบริการที่หอพักนักศึกษาจัดให้กับนักศึกษา ได้แก่ ห้องดูโทรทัศน์ เครื่องทำน้ำร้อน เครื่องทำน้ำเย็น ส่วนชั้นล่างของอาคารจะมี ห้องอ่านหนังสือ เครื่องซักผ้าหยอดเหรียญ ร้านซักรีด ร้านเสริมสวย ร้านอาหาร ร้านสะดวกซื้อ ตู้เติมเงินโทรศัพท์

หอพักมฉก.2 ห้องอ่านหนังสือ ห้องทีวี ร้านซักรีด เครื่องซักผ้าหยอดเหรียญ ร้านอาหาร ร้านสะดวกซื้อ ตู้น้ำดื่มหยอดเหรียญ ตู้เติมเงินโทรศัพท์ และสัญญาณไวไฟฟรี

หมายเหตุ หอพักนักศึกษา ได้จัดให้บริการสำหรับนักศึกษาที่ต้องการอยู่เหมาห้องแบบ 1 คน 2 คน และ 3 คน หากนักศึกษาสงสัยต้องการพักแบบทั่วไปหรือแบบอื่น ๆ สามารถติดต่อได้โดยตรงที่แผนกหอพักนักศึกษา หรือ โทร 02-312-6300 ต่อ 1400 2701

เมื่อเราได้ที่พักเป็นที่เรียบร้อยแล้ว วิถีชีวิตการเรียนของเราในมหาวิทยาลัยก็เริ่มอุ่นใจ เมื่อนักศึกษาเริ่มใช้ชีวิตของการเป็นนักศึกษา หลายคนอาจประสบปัญหาเรื่องทุนการศึกษาทำให้รู้สึกขัดข้องหมองใจ ถ้านักศึกษาต้องการทราบเรื่องทุนการศึกษา เราควรเริ่มต้นที่ แผนกทุนและบริการนักศึกษา ซึ่งตั้งอยู่ที่ อาคารชิน โสภณพนิช ชั้น 2 โทร 1461 1517 1410 1412

ถาม : ถ้าต้องการทราบแหล่งข้อมูลทุนการศึกษาของมหาวิทยาลัยนักศึกษาควรทำอย่างไรบ้าง

ตอบ : นักศึกษาที่ต้องการขอรับทุนของมหาวิทยาลัย นักศึกษาสามารถศึกษาหาข้อมูลได้จากแหล่งข้อมูล ดังนี้

1.ติดต่อสอบถามที่แผนกทุนและบริการนักศึกษา อาคารชิน โสภณพนิช ชั้น 2 โทร 02-312-6300 ต่อ 1517 และ 1461 หรือต่อหน่วยบริการนักศึกษา 1410 - 1412

2.ศึกษาข้อมูลจาก [HTTP://SDO.HCU.AC.TH](http://SDO.HCU.AC.TH)

3.ศึกษาข้อมูลจาก [HTTP://SSD.HCU.AC.TH](http://SSD.HCU.AC.TH)

4.ติดตามจากบอร์ดประชาสัมพันธ์ต่าง ๆ ภายในมหาวิทยาลัยและควบคุมบอร์ดทุกสัปดาห์

ถาม : ทุนที่มหาวิทยาลัยจัดสรรไว้ในแต่ละปีการศึกษา นักศึกษาทุกคนมีสิทธิ์ขอรับได้หรือไม่

ตอบ : ทุนการศึกษาที่มหาวิทยาลัยจัดสรรไว้ให้นักศึกษาทุกคนสามารถยื่นใบสมัคร และได้เข้ารับการสัมภาษณ์จากคณะกรรมการ แต่จะมีสิทธิ์ได้รับทุนหรือไม่ขึ้นอยู่กับดุลพินิจจากคณะกรรมการเพราะทุนของมหาวิทยาลัยเป็นทุนให้เปล่า จะช่วยเหลือนักศึกษาในระดับหนึ่งเท่านั้น รับสมัครประมาณเดือนสิงหาคม-กันยายน

ถาม : ในปีการศึกษา 2562 จะมีทุนกู้ยืมของรัฐบาลให้นักศึกษาที่เข้าใหม่กู้ยืมหรือไม่

ตอบ : กองทุนฯ ได้แจ้งว่ามีกรให้ผู้กู้รายใหม่กู้ยืมได้ ถ้าหากมีคุณสมบัติเป็นไปตามเกณฑ์การพิจารณาของกองทุนก็สามารถยื่นกู้ได้แต่ต้องผ่านการสัมภาษณ์ จากคณะกรรมการพิจารณาทุนการศึกษาและที่สำคัญนักศึกษาจะต้องสมัครผ่านระบบ E-STUDENTLOAN มาให้เรียบร้อยก่อน หากได้รับการคัดเลือกให้กู้ยืม นักศึกษาต้องติดตามข้อมูลข่าวสารอยู่ตลอดเวลา หรือสอบถามที่แผนกทุนและบริการนักศึกษาได้ตามวัน เวลา ทำการ หรือเข้าไปดาวนโหลดใบสมัครและเอกสารต่าง ๆ จากเว็บไซต์

[HTTP://SSD.HCU.AC.TH](http://SSD.HCU.AC.TH) และ [HTTP://SDO.HCU.AC.TH](http://SDO.HCU.AC.TH)

ถาม : หากต้องการขอทุนกู้ยืมรัฐบาลจะต้องทำอย่างไร

ตอบ : นักศึกษาจะต้องเข้าสมัครขอรับทุนผ่านระบบ E-STUDENTLOAN โดยผู้กู้ต้องดำเนินการด้วยตัวเอง และหากผู้กู้ไม่ดำเนินการให้ครบทุกขั้นตอน ก็จะถือว่าไม่ขอกู้ยืม โดยมีรายละเอียดดังนี้ นักศึกษาเข้าเว็บไซต์ WWW.STUDENTLOAN.OR.TH และดำเนินการตามขั้นตอนดังนี้

ขั้นตอนการทำงาน e-studentloan		
	นักเรียน นักศึกษา	สถานศึกษา
1	ลงทะเบียนเพื่อขอรหัสผ่านของผู้กู้ยืม (www.studentloan.or.th)	
2	กรอกแบบคำขอกู้ยืมเงินผ่าน (www.studentloan.or.th)	
3	ติดต่อขอรับใบสมัครขอกู้ยืมที่ 3.1 หน่วยบริการนักศึกษา ชั้น 2 อาคารชิน โสภณพนิช 3.2 ดาวน์โหลดที่ http://ssd.ac.th 3.3 จุดบริการทุนการศึกษาที่สำนักทะเบียน และประมวลผล (เฉพาะช่วงเวลา รับสมัครนักศึกษาใหม่เท่านั้น)	
4	ยื่นใบสมัครคำขอกู้ยืมพร้อมหลักฐานที่ 4.1 หน่วยบริการนักศึกษา ชั้น 2 อาคารชิน โสภณพนิช 4.2 จุดบริการทุนการศึกษาที่สำนักทะเบียน และประมวลผล (เฉพาะช่วงเวลา รับสมัครนักศึกษาใหม่เท่านั้น)	
		5 ตรวจสอบรายชื่อผู้ที่ยื่นขอกู้ยืมเงิน
		6 ประกาศเรียกสัมภาษณ์ 6.1 http://ssd.hcu.ac.th 6.2 บอร์ดประชาสัมพันธ์ทุนการศึกษา ชั้น 2 อาคารชิน โสภณพนิช
7	ติดต่อสถานศึกษาเพื่อรับการสัมภาษณ์	
		8 สถานศึกษาสัมภาษณ์และคัดเลือกนักเรียน นักศึกษาผู้มีสิทธิ์กู้ยืมเงิน

ขั้นตอนการทำงาน e-studentloan	
นักเรียน นักศึกษา	สถานศึกษา
	9 บันทึกกรอบวงเงินค่าเล่าเรียนของผู้ที่ผ่านการคัดเลือก สถานศึกษาสามารถแก้ไขกรอบวงเงินของผู้กู้ยืม หรือ ยกเลิกกรอบวงเงินที่บันทึกไปแล้วได้
	10 ประกาศผู้มีสิทธิกู้ยืมเงิน กยศ. ตามที่ได้รับการจัดสรร
11	ดูผลการคัดเลือกผู้มีสิทธิกู้ยืมเงิน กยศ. http://ssd.hcu.ac.th
12	รับใบอนุญาตขอเปิดบัญชีธนาคารกรุงไทยที่ - หน่วยบริการนักศึกษา ชั้น 2 อาคารชิน โสภณพนิช
13	ผู้ได้รับสิทธิกู้ยืมเงิน กยศ. เข้ามาทำสัญญา กู้ยืมเงิน ผ่านระบบ e-studentloan (www.studentloan.or.th) โดยต้องพิมพ์ สัญญาออกจากอินเทอร์เน็ต 2 ชุด และ จัดเตรียมเอกสารประกอบสัญญาและ สัญญาเพื่อส่งให้สถานศึกษา
14	นำสัญญาพร้อมหลักฐานและผู้ค้ำประกัน ไปลงชื่อในสถานที่ที่มหาวิทยาลัยกำหนด 14.1 หน่วยบริการนักศึกษา ชั้น 2 อาคารชิน โสภณพนิช 14.2 จุดบริการทุนการศึกษาที่สำนักทะเบียน และประมวลผล (เฉพาะช่วงเวลา รับสมัครนักศึกษาใหม่ เท่านั้น) 14.3 ที่อำเภอที่ผู้ค้ำประกันมีชื่ออยู่ตาม สำเนาทะเบียนบ้าน

ขั้นตอนการทำงาน e-studentloan		
	นักเรียน นักศึกษา	สถานศึกษา
15	ส่งสัญญากู้ยืมที่ลงชื่อเรียบร้อยแล้วที่ - หน่วยบริการนักศึกษา ชั้น 2 อาคารชิน โสภณพนิช	
		16 ตรวจสอบเอกสารสัญญาและยืนยันความถูกต้องของสัญญา
17	นักศึกษาบันทึกยอดเงินลงทะเบียนเรียนจริง เลขที่ใบเสร็จ วันที่ ผ่านเว็บไซต์ (www.studentloan.or.th)	18 สถานศึกษานักศึกษาบันทึกลำเนาเรียน และพิมพ์แบบลงทะเบียน/แบบยืนยันจำนวนเงินค่าเล่าเรียนและค่าครองชีพ 2 ชุด เพื่อให้ นักเรียน นักศึกษา ลงนาม
19	ติดต่อสถานศึกษา เพื่อลงนามและตรวจสอบจำนวนเงินขอกู้ในแบบลงทะเบียน/แบบยืนยันจำนวนเงินค่าเล่าเรียนและค่าครองชีพ	
		20 จัดให้นักเรียน นักศึกษา ลงนามในเอกสารแบบลงทะเบียน/แบบยืนยันจำนวนเงินค่าเล่าเรียน และค่าครองชีพ
		21 ยืนยันความสมบูรณ์ของแบบลงทะเบียนเรียน/แบบยืนยันจำนวนเงินค่าเล่าเรียนและค่าครองชีพผ่านระบบ
		22 จัดส่งเอกสารสัญญาให้ บมจ.ธนาคารกรุงไทย และธนาคารอิสลามแห่งประเทศไทย
		23 จัดส่งเอกสารแบบลงทะเบียนเรียน/แบบยืนยันจำนวนเงินค่าเล่าเรียน และค่าครองชีพให้ บมจ.ธนาคารกรุงไทย และธนาคารอิสลามแห่งประเทศไทย

ขั้นตอนการทำงาน e-studentloan		
	นักเรียน นักศึกษา	สถานศึกษา
24	นักเรียน นักศึกษา รอรับเงินค่าครองชีพ เมื่อเปิดภาคการศึกษา ทางบัญชีธนาคารกรุงไทยและธนาคารอิสลามแห่งประเทศไทย	
		25 สถานศึกษารอรับเงินค่าเล่าเรียนเมื่อ บมจ.ธนาคารกรุงไทย และธนาคารอิสลามแห่งประเทศไทย ตรวจสอบเอกสาร ทุกอย่างเรียบร้อยแล้ว

ขั้นตอนการทำงาน e-studentloan ในเทอมต่อไป		
	นักเรียน นักศึกษา	สถานศึกษา
1	ยื่นแบบคำขอกู้ยืมเงินผ่านเว็บไซต์ (www.studentloan.or.th)	
		2 ตรวจสอบรายชื่อผู้ที่ยื่นขอกู้ยืมเงิน
3	นักศึกษาบันทึกยอดเงินลงทะเบียนเรียนจริง เลขที่ใบเสร็จ วันที่ ผ่านเว็บไซต์ (www.studentloan.or.th)	4
		สถานศึกษาบันทึกค่าเล่าเรียน และ พิมพ์แบบลงทะเบียนเรียน/แบบยืนยัน จำนวนเงินค่าเล่าเรียนและค่าครองชีพ 2 ชุด เพื่อให้นักศึกษาลงนาม
5	ติดต่อสถานศึกษา เพื่อลงนามและ ตรวจสอบจำนวนเงินขอกู้ในแบบ ลงทะเบียน/แบบยืนยันจำนวนเงินค่าเล่าเรียนและค่าครองชีพ	
		6 จัดให้นักศึกษา ลงนามในเอกสารแบบ ลงทะเบียน/แบบยืนยันจำนวนเงิน ค่าเล่าเรียน และค่าครองชีพ
		7 ยืนยันความสมบูรณ์ของแบบลงทะเบียน เรียน/แบบยืนยันจำนวนเงินค่าเล่าเรียน และค่าครองชีพ

ขั้นตอนการทำงาน e-studentloan ในเทอมต่อไป	
นักเรียน นักศึกษา	สถานศึกษา
	8 จัดส่งเอกสารแบบลงทะเบียนเรียน/แบบยืนยันจำนวนเงินค่าเล่าเรียน และค่าครองชีพ ให้ บมจ.ธนาคารกรุงไทยและธนาคารอิสลามแห่งประเทศไทย
9 นักเรียน นักศึกษา รอรับเงินค่าครองชีพเมื่อเปิดภาคการศึกษา ทางบัญชีธนาคารกรุงไทยและธนาคารอิสลามแห่งประเทศไทย	
	10 สถานศึกษารอรับเงินค่าเล่าเรียนเมื่อ บมจ.ธนาคารกรุงไทยและธนาคารอิสลามแห่งประเทศไทย ตรวจสอบเอกสารทุกอย่างเรียบร้อยแล้ว

ถาม : ถ้าหากจะกู้ยืมเงินกองทุนเงินให้กู้ยืมเพื่อการศึกษาที่ผูกกับรายได้ในอนาคต (กรอ.) ต้องมีคุณสมบัติอย่างไร

ตอบ : 1.ต้องเป็นนักศึกษาชั้นปีที่ 1 เท่านั้น

2.เข้าศึกษาในคณะ/สาขาที่ขาดแคลน

3.มีสัญชาติไทย

4.อายุไม่เกิน 30 ปีบริบูรณ์ ในวันที่ 1 มกราคม 2562

5.ไม่มียาเสพติดครอบครองของบิดามารดาแต่ถ้ารายได้ครอบครัไม่เกิน 200,000 บาทต่อปีจะสามารถกู้ค่าครองชีพในอัตราเดือนละ 2,200 บาท

6.ต้องมีผลการเรียนคะแนนเฉลี่ยสะสมตั้งแต่ 2.00 ขึ้นไป

7.ต้องมีการทำกิจกรรมจิตอาสาจากสถาบันเดิม

นอกจากทุนการศึกษาในเบื้องต้น มหาวิทยาลัยยังมีทุนอาหารกลางวัน เพื่อช่วยเหลือนักศึกษาที่ขาดแคลนทุนทรัพย์อีกด้วย โดยนักศึกษาที่มีความประสงค์ขอทุนจะต้องติดต่อผ่านคณะวิชาที่นักศึกษากำลังศึกษาอยู่

ในระหว่างกำลังศึกษาในมหาวิทยาลัยนักศึกษาคนใดประสงค์จะทำงานพิเศษเพื่อหาทุนทรัพย์จุนเจือตนเอง และยังเป็น การแบ่งเบาภาระของผู้ปกครอง มหาวิทยาลัยก็ได้จัดหน่วยงานที่ดูแลด้านงานพิเศษ คือ แผนกแนะแนวและสวัสดิการนักศึกษา ตั้งอยู่ที่ อาคารชิน โสภณพนิช ชั้น 1 โทร 1216

ถาม : อยากหางานพิเศษทำระหว่างเรียน จะหาข้อมูลได้จากที่ไหน

ตอบ : นักศึกษาสามารถหาข้อมูลตำแหน่งงานงานพิเศษ (PART TIME) งานประจำ (FULL TIME) ได้จาก บอร์ดประชาสัมพันธ์ของคณะวิชา/หอพักนักศึกษา FACEBOOK แผนกแนะแนวและสวัสดิการนักศึกษา

เมื่อการดำเนินชีวิตของการเป็นนักศึกษาดำเนินไป ในช่วงชั้นปีที่ 1 มีเรื่องมากมายต้องปรับตัวทั้งการเรียน เพื่อนใหม่ กิจกรรมต่าง ๆ นักศึกษาหลาย ๆ คน อาจรู้สึกเครียด กังวลใจ อย่าปล่อยให้ความรู้สึกเหล่านี้ส่งผลให้เราไม่มีความสุขในการดำเนินชีวิตอยู่ในมหาวิทยาลัย สำนักพัฒนานักศึกษา มีหน่วยงานสำหรับให้การดูแลนักศึกษาที่ประสบปัญหาในการเรียนและการดำเนินชีวิต คือ งานบริการ การปรึกษาเชิงจิตวิทยา แผนกแนะแนวและสวัสดิการนักศึกษา ณ อาคารชิน โสภณพนิช ชั้น 1 โทร 1216

ถาม : จะขอรับบริการได้ที่ไหน

ตอบ : นักศึกษาที่เผชิญกับภาวะขัดข้องหมองใจ อึดอัดใจ สามารถขอรับบริการได้ที่ แผนกแนะแนวและสวัสดิการนักศึกษา ซึ่งให้บริการดังนี้

การให้บริการโดยตรงที่แผนกแนะแนวและสวัสดิการนักศึกษา อาคารชิน โสภณพนิช ชั้น 1 วันจันทร์ – วันศุกร์ ระหว่างเวลา 08.30 – 16.30 น.

การให้บริการระบบอินเทอร์เน็ต E-MAIL ADDRESS NAWAN.S@HOTMAIL.COM และ NUENGRUTA11@HOTMAIL.COM

การให้บริการผ่าน FACEBOOK FANPAGE ของแผนกแนะแนวและสวัสดิการนักศึกษา

นอกจากนี้กรณีนักศึกษาเกิดอุบัติเหตุสามารถเคลมประกันอุบัติเหตุได้ โดยติดต่อ ที่ หน่วยบริการนักศึกษา อาคารชิน โสภณพนิช ชั้น 2

ถาม : เมื่อนักศึกษาได้รับอุบัติเหตุจะต้องทำอย่างไร

ตอบ : ถ้ารักษาที่โรงพยาบาลที่เป็นโรงพยาบาลคู่สัญญาของบริษัทประกันภัย เมื่อยื่นบัตรประจำตัวผู้เอาประกันอุบัติเหตุ พร้อมบัตรประจำตัวประชาชนหรือบัตรนักศึกษา นักศึกษาไม่ต้องจ่ายเงินสด(รักษาภายใน 24 ชั่วโมงนับจากเกิดเหตุ) แต่ถ้านักศึกษาต้องจ่ายเงินสดให้ขอใบรับรองแพทย์ ใบเสร็จค่ารักษาฉบับจริงพร้อมสำเนา จำนวน 1 ชุด สำเนาบัตรนักศึกษาและบัญชีธนาคาร จำนวน 2 ชุด เพื่อเป็นหลักฐานในการเคลมประกัน

ถาม : อุบัติเหตุแต่ละครั้งจะเคลมประกันได้เท่าไร

ตอบ : จะเบิกค่ารักษาพยาบาลได้ตามจ่ายจริง และเป็นไปตามกรมธรรม์ที่ระบุไว้ กรณีเสียชีวิตผู้รับผลประโยชน์จะได้รับค่าสินไหมทดแทนตามที่ระบุไว้ในกรมธรรม์ โดยจะให้ความคุ้มครองอุบัติเหตุทุกชนิดที่เกิดขึ้นทุกสถานที่ทั่วโลกตลอด 24 ชั่วโมง โดยนักศึกษาสามารถติดต่อขอใช้บริการได้ที่หน่วยบริการนักศึกษา ณ อาคารชิน โสภณพนิช ชั้น 2

นอกจากบริการ สวัสดิการเบื้องต้น ที่มหาวิทยาลัยจัดให้กับนักศึกษาแล้ว ยังมีบริการ สวัสดิการ ที่สำคัญอีกหลายอย่างที่นักศึกษาจะได้รับ โดยมี แผนกแนะแนวและสวัสดิการนักศึกษา เป็นหน่วยงานที่ดูแล ณ อาคารชิน โสภณพนิช ชั้น 1 โทร 1216 การสมัครเข้าศึกษาวิชาการศึกษาติดแค้น (ร.ด.)

ถาม : การเรียน ร.ด. ที่ มฉก. นี้จะเริ่มได้ตั้งแต่ชั้นปีไหน

ตอบ : เมื่อลงทะเบียนเป็นนักศึกษาแล้วก็ขอสมัครเรียน ร.ด. ได้เลยทั้งชายและหญิง ตั้งแต่ชั้น ปีที่ 1 ถึงชั้นปีที่ 5 ช่วงการสมัครเรียน ร.ด. สมัครได้ถึงวันที่ 9 สิงหาคม 2562

ขอผ่อนผันหมายเรียกพล

ถาม : การติดต่อเพื่อขอทำเรื่องขอผ่อนผันหมายเรียกพลนั้นจะติดต่อในช่วงใด และต้องใช้อะไรบ้าง

ตอบ : การขอผ่อนผันหมายเรียกพลจะรับเรื่องตลอดทั้งปี โดยให้นักศึกษาจัดเตรียม

- 1) สำเนาใบสำคัญ สด. 8 จำนวน 3 ฉบับ
- 2) หนังสือรับรองการเป็นนักศึกษา

พร้อมสำเนา จำนวน 1 ฉบับ) สำเนาบัตรประชาชน จำนวน 3 ฉบับ 4) สำเนาทะเบียนบ้าน จำนวน 3 ฉบับ 5) กรณีที่มีการเปลี่ยนชื่อ สกุล ให้แนบใบเปลี่ยนชื่อ-สกุล จำนวน 3 ฉบับและยื่นที่หน่วยบริการนักศึกษา

การขอผ่อนผันการรับราชการทหาร

ถาม : การขอผ่อนผันการรับราชการทหารเป็นบริการที่จัดให้กับนักศึกษากลุ่มใดบ้าง

ตอบ : การขอผ่อนผันการรับราชการทหาร เป็นบริการที่จัดให้นักศึกษาชายที่ไม่เรียนวิชาชีพขาดินแดนและมีอายุครบ 20 ปีบริบูรณ์ ระยะเวลาการยื่นเอกสาร สิงหาคมถึงธันวาคมของทุกปี และยื่นที่หน่วยบริการนักศึกษา

การขอหนังสือรับรองความประพฤติ

ถาม : หนังสือรับรองความประพฤติคืออะไร

ตอบ : เป็นเอกสารใช้รับรองความประพฤติของนักศึกษาในมหาวิทยาลัยสำหรับการขอรับทุน หรือสมัครงาน ขอได้ที่หน่วยบริการนักศึกษา

ถาม : ความประพฤติที่ดีจะทราบได้อย่างไร

ตอบ : เมื่อนักศึกษาเข้าเรียนในมหาวิทยาลัย ถือว่านักศึกษามีคะแนนความประพฤติเริ่มต้น 100

คะแนน ถ้าระหว่างเรียนนักศึกษามีได้ประพฤติผิดระเบียบวินัยของมหาวิทยาลัย คะแนนก็จะคงอยู่ 100 คะแนน แต่ถ้าประพฤติผิดระเบียบ จะถูกหักคะแนนความประพฤติตามความผิดนั้น ๆ เช่น ทุจริตการสอบถูกตัดคะแนน 50 คะแนน เป็นต้น

ถาม : แล้วจะตรวจสอบคะแนนความประพฤติของตนเองได้อย่างไร

ตอบ : ตรวจสอบคะแนนความประพฤติออนไลน์ของนักศึกษา ได้ที่ [HTTP://COMMONLINE.HCU.AC.TH/ACTIVITY](http://COMMONLINE.HCU.AC.TH/ACTIVITY) เลือก CONDUCT

ถาม : ถ้าถูกตัดคะแนนความประพฤติต้องทำอย่างไร

ตอบ : นักศึกษาสามารถพัฒนาตนเองเพื่อเพิ่มคะแนนความประพฤติได้ โดยขอรับคำแนะนำได้ที่ หน่วยบริการนักศึกษา อาคารชิน โสภณพนิช ชั้น 2

เมื่อนักศึกษาเดินทางจากบ้านมาเข้าเรียนในมหาวิทยาลัย อาจมีการติดต่อกับผู้ปกครองหรือเพื่อน ๆ ด้วยการส่งจดหมาย หรือพัสดุต่าง ๆ การติดต่อบรรจุจดหมาย-พัสดุ (ไปรษณีย์ภัณฑ์) ควรทำอย่างไร

ถาม : การระบุที่อยู่ที่จะให้ทางบ้านหรือบุคคลอื่น ๆ ส่งจดหมายหรือพัสดุมาให้คือที่ไหน

ตอบ : ถ้านักศึกษาชื่อว่า นางสาวสุดสวย แสนขยัน ให้จำหน้าดังนี้
“ นางสาวสุดสวย แสนขยัน มหาวิทยาลัยหัวเฉียวเฉลิมพระเกียรติ
18/18 กม.18 ถ.เทพรัตน์ ต.บางโหลง อ.บางพลี จ.สมุทรปราการ 10540 “
โดยนักศึกษาต้องนำบัตรประจำตัวนักศึกษามาติดต่อในการรับจดหมายลงทะเบียน EMS หรือพัสดุที่งานไปรษณีย์ อาคารอำนวยการ ชั้น 1

ถาม : การตรวจสอบว่ามีจดหมาย EMS - พัสดุ ส่งมาถึงนักศึกษา จะทราบได้อย่างไร

ตอบ : จดหมายลงทะเบียน EMS หรือพัสดุ ติดต่อกับ งานไปรษณีย์ อาคารอำนวยการ ชั้น 1

จดหมายธรรมดา ดูจดหมายได้ที่ ตู้ใส่จดหมาย - เอกสาร ชั้น 1 บริเวณบันไดขึ้นชั้น 2 อาคารชิน โสภณพนิช ฝั่งสำนักงานเลขานุการ สำนักพัฒนานักศึกษา หรือถ้าเป็นนักศึกษาหอพัก สามารถดูได้ที่

ตู้ใส่จดหมาย ชั้น 1 อาคาร 1

ตู้ใส่จดหมาย ชั้น 1 อาคาร 6

ตู้ใส่จดหมาย ชั้น 1 อาคาร 7

ตู้ใส่จดหมาย ชั้น 1 อาคาร 9

ส่วนวิชาชีวิตนักศึกษาจะเรียนรู้จากการทำและการเข้าร่วมกิจกรรมต่าง ๆ ทั้งในส่วนของคณะวิชาและในส่วนกลาง (สโมสรนักศึกษา) โดยมีแผนส่งเสริมศักยภาพนักศึกษาและการกีฬา สำนักพัฒนานักศึกษา เป็นหน่วยงานหลักในการกำกับดูแลงานกิจกรรมของนักศึกษาในส่วนกลาง ตั้งอยู่ที่ ชั้น 1 อาคารอัมรินทร์ สนามกีฬากลาง สำหรับกิจกรรมแรกที่นักศึกษาน้องใหม่จะได้เข้าร่วม คือ กิจกรรมปฐมนิเทศ กิจกรรมต้อนรับนักศึกษาใหม่ ประจำปีการศึกษา 2562

ถาม : กิจกรรมต้อนรับนักศึกษาใหม่ รหัส 62XXXX ของมหาวิทยาลัยหัวเฉียวเฉลิมพระเกียรติ เป็นอย่างไร

ตอบ : เป็นกิจกรรมที่สร้างความรัก ความอบอุ่น ความซาบซึ้งในมิตรไมตรี และการสร้างความภาคภูมิใจในสถาบัน เป็นการร่วมมือร่วมใจของสโมสรนักศึกษาและผู้นำจากทุกคณะวิชา ที่ได้รับสรรคักิจกรรมโดยผ่านความเห็นชอบของมหาวิทยาลัย ซึ่งเป็นกิจกรรมในภาพรวมของมหาวิทยาลัย

ถาม : แล้วมหาวิทยาลัยเข้ามาดูแลกิจกรรมนี้อย่างไร

ตอบ : มหาวิทยาลัยมีการแต่งตั้งคณะกรรมการในการกำกับดูแลการจัดกิจกรรมต้อนรับนักศึกษาใหม่ ที่ประกอบไปด้วยอาจารย์และผู้นำนักศึกษาของทุกคณะวิชา มีการจัดประชุมกับผู้นำที่จัดกิจกรรม เพื่อสร้างความเข้าใจร่วมกันเกี่ยวกับรูปแบบกิจกรรมต้อนรับนักศึกษาใหม่ โดยคณะวิชาจะจัดคณาจารย์ดูแลการจัดกิจกรรมของนักศึกษาอย่างใกล้ชิด เพื่อให้เป็นไปตามนโยบายของมหาวิทยาลัย โดยสำนักพัฒนานักศึกษาจะทำหน้าที่อำนวยความสะดวกในเรื่องการประสานงานการดูแลกิจกรรมต้อนรับนักศึกษาใหม่ร่วมกับคณะวิชา โดยมีศูนย์ประสานงานในการติดต่อและรับเรื่องราวต่าง ๆ รวมถึงการแก้ไขปัญหาเฉพาะหน้า

ถาม : สโมสรนักศึกษาคืออะไร

ตอบ : เป็นองค์กรของนักศึกษา ที่ได้รับการคัดเลือกโดยผ่านกระบวนการการเลือกตั้งจากนักศึกษาในแต่ละปีและได้รับแต่งตั้งจากมหาวิทยาลัยในนามคณะกรรมการบริหารสโมสรนักศึกษา เพื่อเป็นศูนย์กลางในการดำเนินกิจกรรมของนักศึกษา ทั้งเปิดโอกาสให้นักศึกษาได้ทำงานร่วมกับสโมสรนักศึกษา โดยแจ้งความจำนงได้ที่ทำการสโมสรนักศึกษา ชั้น 2 อาคารอำนวยการ สนามกีฬากลาง

ถาม : แล้วชมรมคืออะไร

ตอบ : ชมรมเกิดจากการรวมตัวของนักศึกษาที่มีแนวความคิดในการดำเนินงานด้านกิจกรรมที่สอดคล้องหรือคล้ายคลึงกัน มีการดำเนินกิจกรรมอย่างต่อเนื่อง มีวัตถุประสงค์ที่ชัดเจน โดยจะได้รับการสนับสนุนงบประมาณจากสโมสรนักศึกษา หากนักศึกษาสนใจในการจัดตั้งชมรมใหม่ที่ยังไม่มีในมหาวิทยาลัย สามารถสอบถามรายละเอียดได้ที่สโมสรนักศึกษา

ถาม : รางวัลเกียรติยศคืออะไร

ตอบ : รางวัลเกียรติยศ คือ รางวัลที่มอบให้กับนักศึกษาที่รับผิดชอบในการดำเนินโครงการอย่างน้อย 1 โครงการ และเข้าร่วมกิจกรรมอย่างสม่ำเสมอ มีผลการเรียนโดยมีแต้มเฉลี่ยสะสมไม่ต่ำกว่า 2.30 เป็นผู้มีความประพฤติดี มีน้ำใจงาม มีมนุษยสัมพันธ์ โดยผ่านการคัดเลือกจากคณะกรรมการพิจารณารางวัลประจำสถาบัน ซึ่งรางวัลนี้จะรับได้เพียงครั้งเดียวและมอบให้ในวันพิธีไหว้ครู

การมีสุขภาพที่ดีทั้งกายและใจ จะช่วยให้นักศึกษามีความพร้อมในการศึกษาเล่าเรียนและการดำเนินชีวิต มหาวิทยาลัยตระหนักในการเป็นบุคคลที่มีสุขภาพกายใจที่แข็งแรง จึงจัดเตรียมสนามกีฬา และสถานที่ต่าง ๆ เพื่อเอื้ออำนวยให้นักศึกษาได้ออกกำลังกาย

ถาม : มหาวิทยาลัยมีสนามกีฬาใดบ้าง สำหรับให้บริการในการออกกำลังกายและเล่นกีฬา

ตอบ : มหาวิทยาลัยมีสนามกีฬาสำหรับให้บริการนักศึกษา ได้แก่ สนามกีฬากลาง (สนามฟุตบอล 1) สนามกีฬาภายในอาคารชิน โสภณพนิช (สนามบาสเกตบอล สนามวอลเลย์บอล สนามแบดมินตันโต๊ะเทเบิลเทนนิส ห้องฟิตเนส ห้องซ้อมเต้น และการแสดง) สนามฟุตบอล 2 สนามกีฬาเปตอง และลานกีฬาอเนกประสงค์ (สนามบาสเกตบอล สนามวอลเลย์บอล สนามฟุตซอล)

ถาม : ต้องการเล่นกีฬาแต่ไม่มีอุปกรณ์กีฬาจะอย่างไร

ตอบ : นักศึกษา สามารถยืมอุปกรณ์กีฬาได้ที่ห้องอุปกรณ์กีฬา ชั้น 1 อาคารชิน โสภณพนิช

โดยยื่นบัตรนักศึกษาเพื่อขอยืมอุปกรณ์กีฬาได้ ตามเวลาต่อไปนี้

ช่วงพักกลางวัน เวลา 12.00 - 13.00 น.

ช่วงบ่าย เวลา 15.30 - 17.00 น.

นักศึกษาสามารถคืนอุปกรณ์กีฬาได้ในวันถัดไปโดยไม่เสียค่าปรับ หาก

เลยวันออกไปนักศึกษาจะเสียค่าปรับวันละ 5 บาท

ถาม : สนามกีฬาที่มีสถานที่ ที่ให้บริการจัดเก็บอุปกรณ์กีฬาหรือสถานที่ในการเปลี่ยนชุดกีฬาหรือไม่

ตอบ : สนามกีฬาภายในอาคารชิน โสภณพนิช มีสถานที่ในการเปลี่ยนชุดกีฬาและห้องอาบน้ำ รวมถึงการให้บริการตู้ล็อกเกอร์สำหรับนักศึกษาที่ต้องการความสะดวกในการเก็บอุปกรณ์กีฬาและวัสดุในการเรียน โดยนักศึกษาสามารถติดต่อขอใช้บริการได้ที่หน่วยบริการนักศึกษา ชั้น 2 อาคารชิน โสภณพนิช

ข้อมูลเบื้องต้นเหล่านี้คือภารกิจสำคัญของ สำนักพัฒนานักศึกษา มหาวิทยาลัยหัวเฉียวเฉลิมพระเกียรติ ในการเอื้อให้มหาวิทยาลัยสามารถผลิตบัณฑิตที่มีคุณภาพเพื่อรับใช้สังคม บริการและสวัสดิการเหล่านี้ยังรอให้บริการนักศึกษาอยู่ทุกคน ซึ่งเราคาดว่านักศึกษาจะได้ศึกษาข้อมูลเหล่านี้และสามารถเลือกใช้บริการ สวัสดิการของนักศึกษาได้อย่างคุ้มค่า สามารถใช้ชีวิตการเป็นนักศึกษาได้อย่างสมบูรณ์แบบ เพื่อจะเป็นบัณฑิตที่เปี่ยมด้วยคุณภาพทางวิชาการและพร้อมด้วยคุณธรรม ออกสู่สังคม

ความกตัญญูและความซื่อสัตย์สุจริตเป็นยอดแห่งคุณธรรม
GRATITUDE AND HONESTY ARE THE NOBLEST OF VIRTUES

ศูนย์วัฒนธรรม

ศูนย์วัฒนธรรม จัดตั้งขึ้นเพื่อทำหน้าที่ด้านการทำนุบำรุงศิลปวัฒนธรรม และสืบสานประเพณี วัฒนธรรม และภูมิปัญญาท้องถิ่นให้กับนักศึกษา โดยผ่านกระบวนการจัดกิจกรรมนักศึกษา ทั้งยังเป็นศูนย์กลางด้านศิลปและวัฒนธรรมของ จังหวัดสมุทรปราการและชุมชนท้องถิ่น

การให้บริการนักศึกษา

1. การฝึกอบรมด้านศิลปวัฒนธรรม

ศูนย์วัฒนธรรมจัดฝึกอบรมศิลปวัฒนธรรมในด้านต่าง ๆ เพื่อให้ให้นักศึกษา เข้าร่วมโครงการ โดยมีหลักสูตรการฝึกอบรมนักศึกษาเป็น 6 กลุ่ม ดังนี้

1. กลุ่มดนตรีไทย
2. กลุ่มดนตรีจีน
3. กลุ่มนาฏศิลป์ไทย
4. กลุ่มเชิดหุ่นคน
5. กลุ่มละครชุมชน
6. กลุ่มนาฏศิลป์สมัยใหม่

ซึ่งจะเปิดรับสมัครในช่วง 2 เดือนแรกของปีการศึกษา และฝึกอบรม ตลอดปีการศึกษา รวมทั้งมีการจัดแสดงผลงานของนักศึกษาที่ผ่านการฝึกอบรม ออกสู่สาธารณชนทั่วไปทั้งในประเทศและต่างประเทศ

2. การบริการให้คำปรึกษาด้านศิลปวัฒนธรรม

ศูนย์วัฒนธรรมมีบุคลากรที่มีความรู้ความสามารถด้านศิลปและวัฒนธรรม หลายแขนง และพร้อมที่จะให้คำปรึกษาแก่นักศึกษาในด้านต่าง ๆ เช่น ดนตรีไทย ดนตรีจีน นาฏศิลป์ไทย การแสดงหุ่นคน การแสดงร่วมสมัย วัฒนธรรมท้องถิ่น และภูมิปัญญาท้องถิ่นต่าง ๆ เป็นต้น

3. การให้บริการเยี่ยมชมพิพิธภัณฑ์ความสัมพันธ์ไทย-จีน

พิพิธภัณฑ์ให้บริการการศึกษาและวิชาการต่าง ๆ แก่นักศึกษา ได้แก่ บริการในการเรียนการสอนแก่นักศึกษาในรายวิชาที่เกี่ยวข้อง เช่น วัฒนธรรม-

ชาวจีนโพ้นทะเลในประเทศไทย ความสัมพันธ์ไทย-จีน และจัดแสดงนิทรรศการ ศิลปะและวัฒนธรรมจีนในสังคมไทย ภูมิปัญญาและวัฒนธรรมท้องถิ่นจังหวัด สมุทรปราการ นอกจากนี้ ยังให้บริการข้อมูลเอกสาร ภาพถ่าย และคำปรึกษาเกี่ยวกับ ศิลปะวัฒนธรรมและภูมิปัญญาท้องถิ่นของจังหวัดสมุทรปราการ ข้อมูลเกี่ยวกับ กลุ่มชาติพันธุ์จีนในสังคมไทย รวมทั้งประวัติและพัฒนาการของมหาวิทยาลัย

4. โครงการต่างๆ ของศูนย์วัฒนธรรม

ศูนย์วัฒนธรรมมีการจัดทำโครงการต่าง ๆ ตลอดปี เพื่อให้สอดคล้องกับ ประเพณีและวันสำคัญต่าง ๆ ของไทย ทั้งยังเป็นการทำนุบำรุงและสืบสานงาน ด้านศิลปวัฒนธรรม เช่น โครงการอนุรักษ์ประเพณีแห่เทียนพรรษา โครงการอนุรักษ์ ประเพณีรับบัว โครงการอนุรักษ์ประเพณีสงกรานต์ โครงการกรฐินพระราชทาน และโครงการพิธีไหว้ครูดนตรีไทยและนาฏศิลป์ไทย เป็นต้น

สมาคมศิษย์เก่ามหาวิทยาลัยหัวเฉียวเฉลิมพระเกียรติ

ความเป็นมา

สมาคมศิษย์เก่ามหาวิทยาลัยหัวเฉียวเฉลิมพระเกียรติ ถือกำเนิดในปี พ.ศ. 2539 ในระหว่างที่โรงเรียนผดุงครรภ์อนามัยหัวเฉียว วิทยาลัยหัวเฉียว และมหาวิทยาลัยหัวเฉียวเฉลิมพระเกียรติ ได้ดำเนินการมาครบ 55 ปี ตามนโยบายใน ปณิธานอันแน่วแน่ของมูลนิธิป่อเต็กตึ๊งที่ส่งเสริม ขยายขอบข่ายงานด้านการศึกษา เพื่อพัฒนาทรัพยากรมนุษย์ และเมื่อศิษย์เก่าทุกรุ่นทุกสมัยได้มีโอกาสร่วมงาน สังสรรค์กันอย่างพร้อมเพรียงกัน ในงาน “คืนสู่เหย้าชาวหัวเฉียว” ได้แสดงถึงพลัง ที่ยิ่งใหญ่ จึงรวมตัวดำเนินการก่อตั้งสมาคมศิษย์เก่าโดยใช้ชื่อว่า “ สมาคมศิษย์เก่ามหาวิทยาลัยหัวเฉียวเฉลิมพระเกียรติ ” และได้รับการจดทะเบียนเมื่อวันที่ 25 ธันวาคม 2539

วัตถุประสงค์ของสมาคม

1. เพื่อสมานสามัคคีและเกื้อกูลซึ่งกันและกัน ระหว่างผู้เรียนวิชาชีพใน สถาบันเดียวกัน
2. ร่วมกันรักษารายวิชาชีพให้เป็นที่นิยม ผดุงเกียรติของสมาชิกและเชิดชู เกียรติสถาบัน
3. เป็นศูนย์กลางแลกเปลี่ยนความรู้ ความคิดเห็นประสบการณ์ เผยแพร่ ข่าวสารข้อมูลให้แก่สมาชิก ช่วยเหลือสมาชิกในด้านสวัสดิการตามกำหนด
4. ร่วมมือประสานงานกับองค์กรเอกชน หน่วยงานที่เกี่ยวข้อง เพื่อจัด กิจกรรมที่เป็นประโยชน์ทั้งในและต่างประเทศ
5. เพื่อส่งเสริมงานวัฒนธรรม

การสมัครสมาชิก

สนใจสมัครได้ที่ : สำนักงานสมาคมศิษย์เก่ามหาวิทยาลัยหัวเฉียว เฉลิมพระเกียรติ ชั้น 2 อาคารชิน โสภณพนิช เลขที่ 18/18 ถ.เทพรัตน ต.บาง-ไฉลง อ.บางพลจ.สมุทรปราการ 10540 โทร.0-2312-6300 ต่อ 1350 หรือ

E-MAIL : HCUAA01@GMAIL.COM

ประเภทของการเป็นสมาชิก

1. สมาชิกสามัญ ได้แก่ บุคคลที่เคยศึกษา หรือสำเร็จจากโรงเรียนผดุงครรภ์อนามัย นับแต่ปี พ.ศ.2484 วิทยาลัยหัวเฉียว มหาวิทยาลัยหัวเฉียวเฉลิมพระเกียรติ ตลอดจนบุคคลที่เป็นหรือเคยเป็นครู อาจารย์ มีสิทธิ์ในการเลือกตั้งหรือได้รับการเลือกตั้ง หรือแต่งตั้งเป็นกรรมการสมาคม และมีสิทธิออกเสียงลงมติต่าง ๆ ในที่ประชุม
2. สมาชิกวิสามัญ ได้แก่ ศิษย์ปัจจุบันของมหาวิทยาลัยหัวเฉียวเฉลิมพระเกียรติ สามารถเข้าร่วมประชุมได้ แต่ไม่มีสิทธิออกเสียงลงมติ
3. สมาชิกกิตติมศักดิ์ ได้แก่ บุคคลที่ผู้ทรงเกียรติ หรือทรงคุณวุฒิ หรือผู้มีอุปการคุณแก่สมาคม ซึ่งคณะกรรมการลงมติที่เชิญเข้าเป็นสมาชิกสมาคม ไม่มีสิทธิออกเสียงลงมติ แต่สามารถให้คำแนะนำได้

สิทธิประโยชน์

1. สวัสดิการช่วยเหลือค่าฌาปนกิจศพ เมื่อบิดา/มารดา/บุตรของสมาชิก ถึงแก่กรรม จำนวน 1,000 บาท
2. เข้าร่วมประชุมใหญ่สามัญประจำปี
3. รับข่าวสารความเคลื่อนไหวของสมาคม มีโอกาสพบปะสังสรรค์เพื่อนร่วมสถาบัน
4. รับสิทธิพิเศษส่วนลดการใช้บริการในโรงพยาบาลและร้านค้าต่าง ๆ (สอบถามรายรายละเอียดได้ที่สำนักงานสมาคมศิษย์เก่า หรือ ([HTTP://ALUMNI.HCU.AC.TH](http://alumni.hcu.ac.th)))
5. รับข่าวสารความเคลื่อนไหวของสมาคม และมหาวิทยาลัย ผ่าน FACEBOOK สมาคมศิษย์เก่า ม.หัวเฉียวเฉลิมพระเกียรติ

การบริการ

ร้านอาหาร

มฉก.1 ร้านอาหารภายในมหาวิทยาลัยตั้งอยู่ที่ อาคารโภชนาการ 1 และ 2 มีทั้งอาหารคาว อาหารหวาน และมีร้านสะดวกซื้อ (SEVEN ELEVEN) 1 ร้าน ได้แก่ ประตู่ 3 หน้ามหาวิทยาลัย ภายใน มหาวิทยาลัย ร้านอาหาร ให้บริการในวันทำการปกติ(จันทร์ – ศุกร์) เวลา 06.00–17.00 น. จำนวน 21 ร้าน คือ อาหารคาว 15 ร้าน อาหารหวาน 5 ร้าน เครื่องดื่ม 1 ร้าน สำหรับวันหยุดที่มีการเรียนการสอน (เสาร์ – อาทิตย์) ร้านอาหารจะเปิดเฉพาะ อาคารโภชนาการ 2 เวลา 06.00 –17.00 น. จำนวน 8 ร้าน คือ อาหารคาว 6 ร้าน ขนมหวานและผลไม้ 1 ร้าน เครื่องดื่ม 1 ร้าน

มฉก.2 ร้านอาหารภายใน มฉก.2 ตั้งอยู่ที่ ใต้อาคารจอดรถ มีทั้งอาหารคาว อาหารหวาน และเครื่องดื่ม จำนวน 11 ร้าน แบ่งเป็น อาหารคาว 8 ร้าน ร้านขนมและผลไม้ 1 ร้าน และร้านเครื่องดื่ม 1 ร้าน ร้านอาหาร ให้บริการในวันทำการปกติ(จันทร์ – ศุกร์) เวลา 06.00–17.00 น.

ธนาคาร ธนาคารที่สะดวกในการติดต่อ ได้แก่

ธนาคารธนชาติ	โทร	02-312-6600 - 2
		อยู่ที่อาคารบริการ ชั้น 1
ธนาคารกรุงศรีอยุธยา	โทร	02-312-6625 02-312-6719
		อยู่ที่อาคารบริการ ชั้น 1
ธนาคารกสิกรไทย	โทร	02-740-6611-8
		อยู่บริเวณทางเข้าสนามกอล์ฟเลควูด

ศูนย์ฯ มฉก. ตั้งอยู่ที่อาคารบริการ ชั้น 1 (ข้างธนาคารธนชาติ)

โทร 02-312-6300 ต่อ 1460 หรือ 02-312-6446

เปิดวันจันทร์ –เสาร์ เวลา 07.30 – 20.00 น. และวันอาทิตย์ เวลา 08.00-20.00 น.

ไปรษณีย์อนุญาตบางพลี 101 (มฉก.)

ตั้งอยู่ที่ อาคารอำนวยการ ชั้น 1(ด้านข้างศูนย์ถ่ายเอกสาร นรินทร์ COPY) โทร 02-312-6300-73 ต่อ 1129 ให้บริการ รับจดหมาย จดหมายลงทะเบียน พัสดุ และส่งต่อไปรษณีย์บางพลี จำหน่ายตั๋วแลกเงินไปรษณีย์ และตราไปรษณียากร เปิดวันจันทร์-ศุกร์ (เว้นวันหยุดมหาวิทยาลัย) เวลา 08.30-16.00 น.

คลินิกหัวเฉียวเวชกรรม

ให้บริการตรวจทั่วไป ตรวจสุขภาพ ตรวจมะเร็งปากมดลูก ตรวจเลือด วิเคราะห์โรค คลื่นไฟฟ้า หัวใจ เอกซเรย์ สายตรง 02-312-6464 และ 02-312-6300 ต่อ 1490, 1491 เปิดวันจันทร์-ศุกร์ (เว้นวันหยุดมหาวิทยาลัย) เวลา 08.00-19.00 น. วันเสาร์และวันนักขัตฤกษ์ เวลา 08.00-17.00 น. ตั้งอยู่ที่อาคารบริการ ชั้น 2

คลินิกการแพทย์แผนจีน

ให้บริการตรวจฉะ ผังเข็ม ครอบแก้ว ทานยาจีน โทร 02-312-6300 ต่อ 1633 เปิดบริการวันจันทร์-ศุกร์ (ยกเว้นวันหยุดมหาวิทยาลัย) เวลา 08.30-19.00 น. และวันเสาร์ เวลา 08.30-17.00 น. ตั้งอยู่ที่อาคารบริการ ชั้น 2

คลินิกกายภาพบำบัด

ให้บริการตรวจรักษาทางกายภาพบำบัดให้คำปรึกษาปัญหาสุขภาพ อบรม และบริการวิชาการส่งเสริมสุขภาพและความงาม โทร 02-312-6300 ต่อ 1247 1248 หรือ 098-312-0977 เปิดวันจันทร์-ศุกร์(เว้นวันหยุดมหาวิทยาลัย) เวลา 08.30-16.30 น. และนอกเวลา วันอังคาร และวันพฤหัสบดี เวลา 16.00- 19.00 น. ตั้งอยู่ที่ ตึกปฏิบัติการ อาคาร 5 ชั้น อยู่ชั้น 1

ศูนย์หนังสือ มฉก.

ให้บริการจำหน่ายหนังสือประกอบการเรียน อุปกรณ์การเรียน เครื่องแบบ นักศึกษา หนังสือบันเทิง และ ขนมขบเคี้ยว ของที่ระลึกและของเบ็ดเตล็ด

มฉก.1 ตั้งอยู่ที่อาคารโภชนาการ ชั้น 1 เปิด เวลา 08.00 - 16.30 น. โทร. 02-312-6300 ต่อ 1675

มฉก.2 ตั้งอยู่ที่ได้อาคารเรียน ชั้น 1 เปิดเวลา 07.00 - 17.00 น. โทร 02-312-6400 02-312-6300 ต่อ 2102 เปิดวันจันทร์-ศุกร์ (เว้นวันหยุด มหาวิทยาลัย) เวลา 08.00-16.30 น.

ศูนย์ถ่ายเอกสารเอกชน

ตั้งอยู่ที่ อาคารบรรณสาร ชั้น 1 อาคารอำนวยการ ชั้น 1 และ อาคารโภชนาการ 2 เปิดวันจันทร์-ศุกร์ เวลา 08.00-18.00 น. วันเสาร์ เวลา 08.00-17.00 น.

รถไฟฟ้า

มหาวิทยาลัยจัด รถไฟฟ้าวิ่ง รับ-ส่ง ภายในมหาวิทยาลัย วิ่งไป-กลับ ผ่าน จุดต่าง ๆ ดังนี้ อาคารบริการ ข้างหอประชุม ลานจอดรถ 5 ไร่ อาคารโภชนาการ 1 และ 2 สนามกีฬา อาคารอำนวยการ รั้วเขียว หอพักนักศึกษา ค่าบริการ 1 บาท ตลอดสาย

รถรับ-ส่ง

สายที่ 1 วิทยาเขตยศเส-มฉก.บริการรับ เวลา 07.00 น.

จุดรับวิทยาเขตยศเสและบริการส่ง เวลา 16.45 น.

จุดรับสวนลวดลาย รายเดือน 1,000 บาท ต่อเที่ยว 50 บาท

สายที่ 2 ปากน้ำ สำโรง บางนา - มฉก. มีเฉพาะบริการ รับเวลา 07.05 น.

จุดรับ ป้ายรถประจำทาง

ป้ายแรกของปากน้ำ ค่าบริการ 20-25 บาท

ข้อบังคับ

ว่าด้วย วินัยและการพัฒนานักศึกษา

คำสั่ง

เรื่อง ห้ามมิให้นักศึกษาเข้าไปในแหล่งอบายมุข และร้านจำหน่ายสุรา ในเขตชุมชนโดยรอบมหาวิทยาลัย พ.ศ.2557

คำสั่ง

เรื่อง คຸ້ມครองสวัสดิภาพบุคคลจากควັນบุหรีของ ผู้ที่สูบบุหรีโดยขาดความรับผิดชอบ พ.ศ.2558

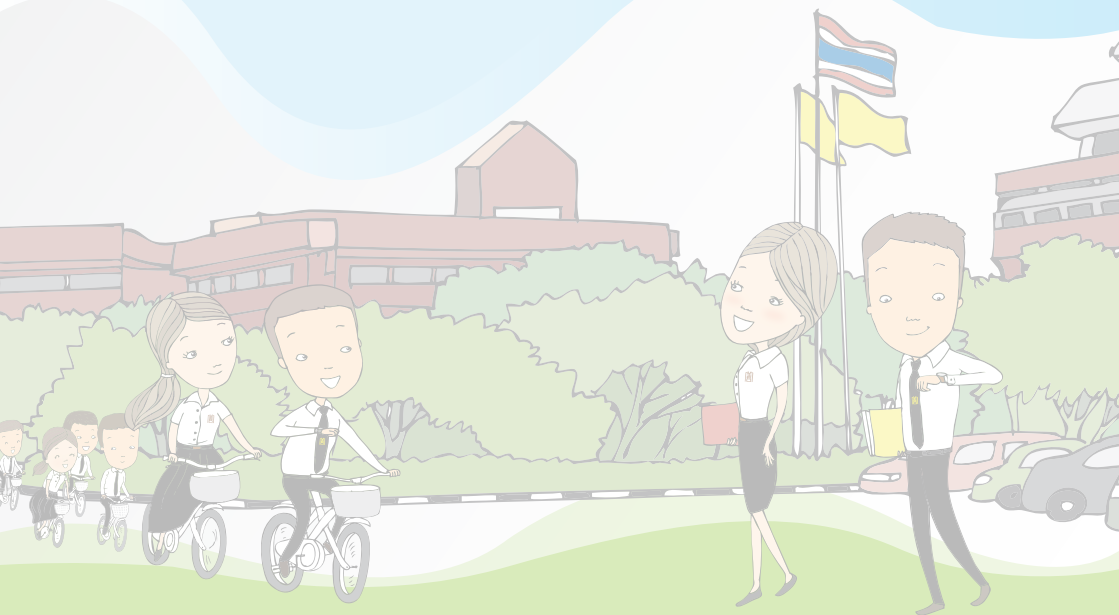

ข้อบังคับ ว่าด้วย วินัยและการพัฒนานักศึกษา

1. วินัยส่วนตัวที่นักศึกษาพึงประพฤติปฏิบัติโดยเคร่งครัดและสอดคล้องกับกติกาของมหาวิทยาลัย ได้แก่
 - 1.1 นักศึกษาต้องแต่งกายให้ถูกต้องตามข้อบังคับของมหาวิทยาลัย ว่าด้วย เครื่องแบบนักศึกษา
 - 1.2 นักศึกษาต้องพกบัตรประจำตัวนักศึกษา และแสดงบัตรประจำตัวนักศึกษาได้ทันทีเมื่อมีการขอตรวจสอบ
 - 1.3 นักศึกษาต้องปฏิบัติตนเป็นผู้มีศีลธรรม จริยธรรมและวัฒนธรรมอันดีงาม
 - 1.4 นักศึกษาต้องประพฤติตนเป็นสุภาพชน ไม่ประพฤติในสิ่งที่ไม่เหมาะสมซึ่งความเสื่อมเสียแก่ตนเองและมหาวิทยาลัย
 - 1.5 นักศึกษาต้องไม่กล่าวถ้อยคำ หรือการกระทำอื่นใด อันจะเกิดความเสียหายแก่คณาจารย์ ผู้อื่นและมหาวิทยาลัย
 - 1.6 นักศึกษาต้องไม่เป็นผู้มีหนี้สินส่วนตัว
 - 1.7 นักศึกษาต้องไม่ค้างแรม และ/หรืออยู่ในมหาวิทยาลัยยามวิกาล เว้นแต่จะได้รับอนุญาตจากมหาวิทยาลัย ในโอกาสที่จำเป็นหรือในงานต่าง ๆ เป็นลายลักษณ์อักษร
 - 1.8 นักศึกษาต้องเชื่อฟังคำแนะนำตักเตือนและต้องไม่แสดงปฏิกริยาก้าวร้าว ทำลายต่ออาจารย์ บุคลากรผู้ปฏิบัติหน้าที่ของมหาวิทยาลัย
 - 1.9 นักศึกษาต้องไม่กระทำการใด ๆ อันเป็นการขัดต่อกฎ ระเบียบ ข้อบังคับ ประกาศ หรือคำสั่งของมหาวิทยาลัย
 - 1.10 นักศึกษาต้องไม่กระทำการหรือสื่อให้เห็นพฤติกรรม อันเป็นตัวการหรือผู้สนับสนุนให้กระทำการอันก่อให้เกิดความเสียหาย หรือเสื่อมเสียเกียรติของมหาวิทยาลัยไม่ว่าในทางใด ๆ
2. วินัยที่นักศึกษาพึงประพฤติปฏิบัติให้ถูกต้อง โดยไม่ขัดกับกติกาของสังคมและกฎหมายบ้านเมือง
 - 2.1 นักศึกษาต้องไม่เล่นหรือมีส่วนเกี่ยวข้องกับว่ากกรรมใด ๆ ในการเล่นการพนัน หรือมีอุปกรณ์สำหรับการเล่นการพนันไว้ในครอบครอง รวมทั้งไม่เข้าไปในบริเวณหรือสถานที่ที่มีการเล่นการพนัน
 - 2.2 นักศึกษาต้องไม่เสพหรือนำสิ่งเสพติดต้องห้ามตามกฎหมายทุกประการรวมทั้งสุราเมรัยและเครื่องดื่มที่มีแอลกอฮอล์เข้ามาในบริเวณมหาวิทยาลัย
 - 2.3 นักศึกษาต้องไม่พกพาอาวุธ หรือมีไว้ในครอบครองซึ่งอาวุธหรือวัตถุระเบิด ภายในบริเวณมหาวิทยาลัย

- 2.4 นักศึกษาต้องไม่จัดพิมพ์หรือมีสื่ออื่นอาจารย์ต่าง ๆ ไว้ในครอบครองหรือการกระทำอื่นใด อันก่อให้เกิดความเสียหายแก่ผู้อื่นและมหาวิทยาลัย
 - 2.5 นักศึกษาต้องไม่กระทำอนาจารในบริเวณมหาวิทยาลัย และสาธารณสถาน
 - 2.6 นักศึกษาต้องไม่กระทำการทุจริตใด ๆ ได้แก่ การปลอมลายมือชื่อ การปลอมแปลงเอกสาร การลักทรัพย์ ยักยอก หรือฉ้อโกงทรัพย์สิน อันเป็นการเสื่อมเสียแก่มหาวิทยาลัย
 - 2.7 นักศึกษาต้องไม่ก่อกวน หรือเข้าร่วมการทะเลาะวิวาทไม่ว่ากับผู้ใดหรือการกระทำใด ๆ อันเป็นการก่อกวนความสงบเรียบร้อยขึ้น
 - 2.8 นักศึกษาผู้ใดกระทำความผิดอาญาจนได้รับโทษจำคุกโดยคำพิพากษาของศาล ให้ถือว่านักศึกษาผู้นั้นกระทำความผิดวินัยร้ายแรง เว้นแต่โทษที่กระทำโดยประมาท
3. มหาวิทยาลัยมีพันธกิจหลักในการพัฒนานักศึกษาทั้งความรู้ทางวิชาการ และทักษะจากกิจกรรมเสริมหลักสูตร จึงสนับสนุนให้นักศึกษาเป็นผู้รับผิดชอบหรือเข้าร่วมโครงการพัฒนานักศึกษา มหาวิทยาลัย สังคมและประเทศชาติ ได้แก่
- 3.1 โครงการพัฒนาผู้นำนักศึกษา และการพัฒนาบุคลิกภาพ
 - 3.2 โครงการพัฒนามหาวิทยาลัย
 - 3.3 โครงการพัฒนาชุมชนและสังคม
 - 3.4 โครงการส่งเสริมจริยธรรม
 - 3.5 โครงการทำนุบำรุงและอนุรักษ์วัฒนธรรม
 - 3.6 โครงการพัฒนาและอนุรักษ์สิ่งแวดล้อม
 - 3.7 โครงการรณรงค์ต่อต้านยาเสพติด
 - 3.8 โครงการรณรงค์ป้องกันโรคเอดส์
 - 3.9 โครงการส่งเสริมประชาธิปไตย
 - 3.10 โครงการส่งเสริมคุณค่าชีวิต ค่านิยม การประหยัด และอดออม
 - 3.11 โครงการอื่น ๆ ที่คณะกรรมการวินัยและการพัฒนานักศึกษาเห็นสมควร
4. นักศึกษาที่ได้รับการลงโทษถึงเกณฑ์ที่จะต้องได้รับการพัฒนาตนเองจะต้องเป็นผู้รับผิดชอบโครงการ หรือเข้าร่วมโครงการ
5. การดำเนินกิจกรรมเพื่อการพัฒนาตนเองในฐานะผู้นำโครงการและการประเมินผลเป็นที่น่าพอใจจะได้รับคะแนนความประพฤติโครงการละไม่เกิน 20 คะแนน
6. การดำเนินกิจกรรมเพื่อการพัฒนาตนเองในฐานะผู้เข้าร่วมโครงการ จะได้รับคะแนนความประพฤติโครงการละไม่เกิน จะได้รับคะแนนความประพฤติโครงการละไม่เกิน 5 คะแนน
7. เมื่อนักศึกษาพัฒนาตนเองและได้รับคะแนนความประพฤติเพิ่ม ขอให้คณะวิชาหรือหน่วยงานดูแลงานวินัยนักศึกษา แจ้งผลให้ผู้ปกครองของนักศึกษาผู้นั้นรับทราบเป็นลายลักษณ์อักษร แล้วรายงานผลการเพิ่มคะแนนความประพฤติไปยังหน่วยงานดูแลงานวินัยนักศึกษาของมหาวิทยาลัย

8. การลงทะเบียน 5 ระดับ ดังนี้

8.1 ว่ากล่าวตักเตือน และบันทึกเป็นลายลักษณ์อักษร

8.2 ตัดคะแนนความประพฤติ

8.3 ภาคทัณฑ์ และแจ้งผู้ปกครองทราบเป็นลายลักษณ์อักษร

8.4 พักการเรียน ตัดสิทธิ์การเข้าสอบ งด ระเบียบ หรือยั้งหนังสือรับรองของมหาวิทยาลัยหรือ
การเสนอชื่อเพื่อรับวุฒิปัตถการทางการศึกษา

8.5 ให้พ้นสภาพการเป็นนักศึกษา

การให้พ้นสภาพการเป็นนักศึกษากำหนดเป็นสองวิธี ได้แก่

8.5.1 ให้ออก

8.5.2 ไล่ออก และไม่มีสิทธิ์ได้รับหลักฐานและผลการศึกษามหาวิทยาลัย

ระดับการลงทะเบียนตาม 8.4-8.5 มหาวิทยาลัยถือว่าเป็นโทษขั้นรุนแรง เกณฑ์การลงทะเบียนการตัดคะแนนความ
ประพฤติ ในข้อ 8.2 ให้เป็นไปตามเกณฑ์การตัดคะแนนความประพฤตินักศึกษา ที่แนบท้ายข้อบังคับนี้

9. หลักเกณฑ์การลงทะเบียน

9.1 กำหนดให้นักศึกษาแต่ละคนมีคะแนนความประพฤติ 100 คะแนน ตลอดระยะเวลาที่มี
สถานภาพเป็นนักศึกษาของมหาวิทยาลัย

9.2 การรับโทษระดับว่ากล่าวตักเตือนตามข้อ 8.1 ให้กระทำได้สูงสุดไม่เกิน 3 ครั้ง หากกระทำความ
ผิดซ้ำอีกในอัตราเดียวกัน จะได้รับการลงทะเบียนในระดับที่สูงขึ้น

9.3 การรับโทษในลักษณะความผิดที่นักศึกษากระทำและปรากฏชัด อาจารย์หรือบุคลากรด้าน
วินัยสามารถตัดคะแนนความประพฤติได้ครั้งละไม่เกิน 20 คะแนน โดยให้รายงานผลการตัดคะแนนไปยัง
หน่วยงานดูแลงานวินัยนักศึกษาของมหาวิทยาลัย

ในกรณีที่เป็นการผิดที่ต้องลงทะเบียนตัดคะแนนความประพฤติครั้งละเกินกว่า 20 คะแนนขึ้นไป
ให้เสนอหลักฐานการกระทำผิดและเสนอตัดคะแนนความประพฤติต่อคณะกรรมการวินัยของคณะวิชา
หรือคณะกรรมการวินัยกลางของมหาวิทยาลัยแล้วแต่กรณี ถ้านักศึกษาคู่กรณีเป็นนักศึกษาอยู่ในคณะวิชา
เดียวกันให้อยู่ในความรับผิดชอบของคณะกรรมการวินัยของคณะวิชา ถ้านักศึกษาต่างคณะวิชา
ให้คณะกรรมการวินัยของคณะวิชาหารือร่วมกัน หากหาข้อยุติไม่ได้ให้เสนอคณะกรรมการวินัยกลางของ
มหาวิทยาลัย พิจารณาแล้วรายงานผลการพิจารณาโทษณไปยังรองอธิการบดีฝ่ายพัฒนานักศึกษา เพื่อ
รวบรวมหรือดำเนินการอย่างอื่นตามที่เห็นสมควร

9.4 นักศึกษาผู้ใดถูกตัดคะแนนความประพฤติจะถูกบันทึกการตัดคะแนนสะสมไว้ทุกครั้ง

9.5 นักศึกษาผู้ใดถูกตัดคะแนนครั้งเดียวหรือหลายครั้งรวมกัน ตั้งแต่ 40 คะแนน แต่ไม่ถึง 60
คะแนนให้ถูกลงโทษภาคทัณฑ์และแจ้งผู้ปกครองทราบเป็นลายลักษณ์อักษร

9.6 นักศึกษาผู้ใดถูกตัดคะแนนครั้งเดียวหรือหลายครั้งรวมกันตั้งแต่ 60 คะแนน แต่ไม่ถึง 80 คะแนนให้ถูกลงโทษพักการเรียนมีกำหนด 1 ภาคการศึกษา และ/หรือให้ถูกลงโทษตามข้อ 8.4

9.7 นักศึกษาผู้ใดถูกตัดคะแนนครั้งเดียวหรือหลายครั้งรวมกันตั้งแต่ 80 คะแนน แต่ไม่ครบ 100 คะแนน ให้ถูกลงโทษพักการเรียนมีกำหนด 2 ภาคการศึกษา และ/หรือให้ถูกลงโทษตามข้อ 8.4

9.8 นักศึกษาผู้ใดถูกตัดคะแนนครั้งเดียวหรือหลายครั้งรวมกันครบ 100 คะแนน ให้ถูกลงโทษพ้นสภาพการเป็นนักศึกษา

10. การพิจารณาโทษ ให้มหาวิทยาลัยแต่งตั้งคณะกรรมการทำหน้าที่พิจารณาโทษ ดังนี้

10.1 คณะกรรมการวินัยและการพัฒนานักศึกษาระดับกลาง ประกอบด้วย รองอธิการบดีฝ่ายพัฒนานักศึกษา เป็นประธาน คณบดีอย่างน้อย 3 คน ไม่เกิน 5 คน เป็นกรรมการ ผู้อำนวยการสำนักพัฒนานักศึกษา เป็นกรรมการและเลขานุการ มีอำนาจหน้าที่พิจารณาโทษตามผลการสอบสวนสืบสวนของคณะกรรมการสอบสวนสืบสวน

10.2 คณะกรรมการวินัยและการพัฒนานักศึกษาระดับคณะวิชา ประกอบด้วย คณบดี เป็นประธานผู้แทนอาจารย์ตามที่คณะวิชาเห็นสมควร เป็นกรรมการ และแต่งตั้งอาจารย์ผู้หนึ่ง เป็นกรรมการและเลขานุการ มีอำนาจหน้าที่สอบสวนสืบสวนและพิจารณาโทษนักศึกษาของคณะวิชา แล้วรายงานการพิจารณาโทษ ไปยังรองอธิการบดีฝ่ายพัฒนานักศึกษา เพื่อรวบรวมหรือดำเนินการอย่างอื่นตามที่เห็นสมควร

10.3 คณะกรรมการสอบสวนสืบสวน ประกอบด้วย ผู้อำนวยการสำนักพัฒนานักศึกษา เป็นประธาน อาจารย์ที่ปรึกษาของนักศึกษาคู่กรณีของคณะวิชา และนิติกรประจำมหาวิทยาลัยเป็นกรรมการ บุคลากรด้านวินัยนักศึกษา เป็นกรรมการและเลขานุการ มีหน้าที่สอบสวนสืบสวนและหารายละเอียดเพื่อเป็นหลักฐานในการประกอบคำพิจารณาเพื่อส่งมอบให้คณะกรรมการวินัยและ พัฒนานักศึกษาระดับกลางพิจารณาโทษต่อไป

11. อำนวยการลงโทษให้คณะกรรมการวินัยและการพัฒนานักศึกษา ทั้งระดับคณะวิชาและส่วนกลางมีอำนาจลงโทษตามข้อ 8.1 8.2 และ 8.3 สำหรับการลงโทษตามข้อ 8.4 และ 8.5 ให้เสนอขอความเห็นชอบจากคณะกรรมการบริหารวิชาการเพื่อเสนอขออนุมัติจากอธิการบดี

12. เมื่อนักศึกษาผู้ใดได้รับโทษตามที่กำหนดในข้อ 8 ให้คณะวิชาบันทึกประวัติความผิดไว้เป็นหลักฐานและแจ้งการลงโทษไปยังผู้ปกครองของนักศึกษาผู้นั้นทราบเป็นลายลักษณ์อักษร สำหรับในกรณีที่มีการตัดคะแนนความประพฤติให้ส่งไปยังหน่วยงานดูแลงานวินัยนักศึกษาของมหาวิทยาลัยเพื่อรวบรวมต่อนักศึกษาผู้ใดได้รับการลงโทษตามข้อ 8.5 มหาวิทยาลัยจะไม่รับเข้าเป็นนักศึกษาของมหาวิทยาลัยอีก

กรณีความผิด	เกณฑ์พิจารณาโทษ
<p>1.ความผิดในกรณีวินัยส่วนตัวและกติกาของมหาวิทยาลัย</p> <p>1.1.แต่งกายผิดระเบียบว่าด้วยเครื่องแบบนักศึกษา</p> <p>1.2.ไม่พกบัตรประจำตัวนักศึกษา</p> <p>1.3.รบกวนความสงบของผู้อื่น</p> <p>1.4.จอตกรณในที่ห้ามจอด จอตกรณไม่เป็นระเบียบ</p> <p>1.5.การค้างแรมและ/หรืออยู่ในมหาวิทยาลัยยามวิกาลโดยไม่ได้รับอนุญาต</p> <p>1.6.พุดจกักร้าว ทำทหาย และ/หรือแสดงกิริยาหยาบคาย ไม่สุภาพต่ออาจารย์และบุคลากร</p>	<p>ว่ากล่าวตักเตือนหรือตัดคะแนนไม่เกิน 5 คะแนน</p> <p>ว่ากล่าวตักเตือนหรือตัดคะแนนไม่เกิน 5 คะแนน</p> <p>ว่ากล่าวตักเตือนหรือตัดคะแนนไม่เกิน 10 คะแนน</p> <p>ว่ากล่าวตักเตือนหรือตัดคะแนนไม่เกิน 10 คะแนน</p> <p>ตัดคะแนนไม่เกิน 20 คะแนน</p> <p>ตัดคะแนนตั้งแต่ 20-60 คะแนน</p>
<p>2.ความผิดต่อกติกาของสังคมและกฎหมายบ้านเมือง</p> <p>2.1.การมีสิ่งตีพิมพ์ สิ่งเขียน สิ่งวาดหรือสื่อต้องห้ามอื่น ๆ ไว้ในครอบครอง</p> <p>-เกี่ยวกับอนาจาร</p> <p>-ก่อให้เกิดความเสียหายแก่ผู้อื่น</p> <p>2.2.มีอุปกรณ์สำหรับการเล่นการพนันหรือเล่นการพนัน หรืออยู่ในสถานที่ที่มีการเล่นการพนัน</p> <p>2.3.มีและ/หรือดื่มสุราหรือของมึนเมาในบริเวณมหาวิทยาลัย</p> <p>2.4.ความผิดทางเพศ</p> <p>-กระทำอนาจาร</p> <p>-ประพฤติดนส่อไปในทางชู้สาวหรือพฤติกรรมที่ไม่เหมาะสมกับสถานภาพของนักศึกษา</p>	<p>ตัดคะแนนไม่เกิน 20 คะแนน</p> <p>ตัดคะแนนตั้งแต่ 20-40 คะแนน</p> <p>ตัดคะแนนตั้งแต่ 20-60 คะแนน</p> <p>ตัดคะแนนตั้งแต่ 20-60 คะแนน</p> <p>ตัดคะแนนตั้งแต่ 20-60 คะแนน</p> <p>ตัดคะแนนตั้งแต่ 20-60 คะแนน</p>

<p>-ก่อบริการผู้สาวผิดทำนองคลองธรรมและมีการร้องเรียนต่อมหาวิทยาลัยและพิสูจน์ได้ว่าเป็นความจริง</p> <p>2.5.ทุจริตในการสอบ</p> <p>2.6.การกระทำผิดทางอาญา</p> <p>-ปลอมลายมือชื่อ</p> <p>-ปลอมแปลงเอกสาร</p> <p>-ลักทรัพย์ ยักยอก หรือวิ่งราวทรัพย์</p> <p>2.7.ทำลายทรัพย์สินของผู้อื่นหรือมหาวิทยาลัย</p> <p>2.8.ก่อการทะเลาะวิวาทไม่ว่าภายในหรือภายนอกมหาวิทยาลัย</p> <p>2.9.พกพาอาวุธและ/หรือวัตถุระเบิด</p> <p>2.10.ทำร้ายร่างกายผู้อื่น</p> <p>2.11.ใช้อาวุธเพื่อจุดประสงค์ที่ผิดกฎหมายหรือใช้โดยไม่มีเหตุผลอันสมควร</p> <p>2.12.ความผิดเกี่ยวกับยาเสพติด</p> <p>-เสพยาเสพติด</p> <p>-มีไว้ในครอบครองเพื่อเสพ/หรือเพื่อจำหน่ายจ่ายแจก</p> <p>2.13.เป็นตัวการก่อเหตุ หรือยุยงก่อให้เกิดเหตุร้ายแรงในมหาวิทยาลัย หรือแตกความ</p>	<p>ตัดคะแนนตั้งแต่ 20-60 คะแนน</p> <p>ตัดคะแนน 50 คะแนน</p> <p>ตัดคะแนนตั้งแต่ 20-60 คะแนน</p> <p>ตัดคะแนนตั้งแต่ 20-60 คะแนน</p> <p>ตัดคะแนนตั้งแต่ 20-60 คะแนน</p> <p>ตัดคะแนนตั้งแต่ 20-60 คะแนน</p> <p>ตัดคะแนนตั้งแต่ 40 คะแนนขึ้นไป</p> <p>ตัดคะแนนตั้งแต่ 60 คะแนนขึ้นไป</p> <p>ตัดคะแนนตั้งแต่ 60 คะแนนขึ้นไป</p> <p>ตัดคะแนนตั้งแต่ 60 คะแนนขึ้นไป</p> <p>ตัดคะแนนตั้งแต่ 60 คะแนนขึ้นไป</p> <p>ตัดคะแนน 100 คะแนน</p> <p>ตัดคะแนน 100 คะแนน</p>
<p>สามัคคีระหว่างนักศึกษา</p> <p>ดูรายละเอียดข้อบังคับ ว่าด้วย วินัยนักศึกษา</p>	<p>การพิจารณาโทษให้อยู่ในดุลพินิจของอาจารย์บุคลากรด้านวินัยผู้พบเห็น หรือ คณะกรรมการวินัยและการพัฒนานักศึกษาแล้วแต่กรณี</p>

คำสั่ง เรื่อง ห้ามมิให้นักศึกษาเข้าไปในแหล่งอบายมุขและร้านจำหน่ายสุรา ในเขตชุมชนโดยรอบมหาวิทยาลัย พ.ศ. 2557

ข้อ 1 เพื่อป้องกันและป้องปรามนักศึกษาไม่ให้เข้าไปในแหล่งอบายมุข สถานที่ที่มีการจำหน่ายหรือ ให้บริการสิ่งที่มีผิดต่อหลักปฏิบัติ กฎหมาย เช่น บ่อนการพนัน ร้านจำหน่ายบารากู่ สถานบันเทิง ร้านจำหน่ายเครื่องดื่มแอลกอฮอล์ สถานที่ให้หรือขายบริการทางเพศ ฯลฯ และการประพฤติตน ไม่เหมาะสมในเขตชุมชนโดยรอบมหาวิทยาลัย มหาวิทยาลัยจึงกำหนดมาตรการ ดังนี้

1.1.ห้ามมิให้นักศึกษาเข้าไปในแหล่งอบายมุข สถานที่ที่มีการจำหน่ายหรือให้บริการสิ่งที่มีผิดต่อหลักปฏิบัติ กฎหมาย เช่น บ่อนการพนัน ร้านจำหน่ายบารากู่ สถานบันเทิง ร้านจำหน่ายเครื่องดื่มที่มีแอลกอฮอล์ สถานที่ให้หรือขายบริการทางเพศ ฯลฯ ไม่ว่าจะการเข้าไปนั้นจะเป็นการเข้าไปใช้บริการหรือไม่ก็ตาม

1.2.ห้ามมิให้นักศึกษานำสุราไปดื่มในร้านอาหาร สถานที่สาธารณะ หอพัก หรือสถานที่เปิดเผย

1.3.ห้ามมิให้นักศึกษากระทำการใด ๆ อันนำไปสู่ความเดือดร้อน รุนแรง และก่อให้เกิดความไม่สงบ

ข้อ 2 หากนักศึกษาผู้ใดฝ่าฝืนข้อใดข้อหนึ่งตามความในข้อ 1 จะได้รับการพิจารณาโทษและการลงโทษ ดังนี้

2.1.การกระทำที่ฝ่าฝืนข้อ 1.1 หรือ 1.2 จะถูกตัดคะแนนความประพฤติ 50 คะแนน ทำทัณฑ์บนและแจ้งให้ผู้ปกครองทราบ

2.2. การกระทำที่ฝ่าฝืนข้อ 1.3 จะถูกตัดคะแนนความประพฤติตั้งแต่ 40 คะแนนขึ้นไปทำทัณฑ์บนและแจ้งให้ผู้ปกครองทราบ

ดูรายละเอียดคำสั่ง เรื่อง ห้ามมิให้นักศึกษาเข้าไปในแหล่งอบายมุขและร้านจำหน่ายสุราในเขตชุมชนโดยรอบมหาวิทยาลัย พ.ศ. 2557

ได้ที่ WWW.HCU.AC.TH

ประกาศเรื่อง คຸ້ມครองสวัสดิภาพบุคคลจากควันบຸหຣີของผู้ที่สูบบຸหຣີ โดยขาดความรับผิดชอบ พ.ศ.2558

ข้อ 1 ห้ามมิให้นักศึกษาสูบบຸหຣີนอกเหนือจากเขตสูบบຸหຣີที่มหาวิทยาลัยอนุญาต หากกระทำการฝ่าฝืนจะถูกตัดคะแนนความประพฤติ 5 คะแนน

ข้อ 2 หากกระทำความฝ่าฝืนตาม ข้อ 1 เป็นการกระทำภายในอาคารและบริเวณโดยรอบอาคารของมหาวิทยาลัย นักศึกษาจะถูกตัดคะแนนความประพฤติ 50 คะแนน ถูกลงโทษภาคทัณฑ์ และแจ้งให้ผู้ปกครองทราบเป็นลายลักษณ์อักษร ตลอดจนต้องทำกิจกรรมเพื่อพัฒนาคะแนนตามหลักเกณฑ์และเงื่อนไข เพื่อพัฒนาคะแนนความประพฤติให้ครบ 100 คะแนนเต็ม นักศึกษาจะต้องปฏิบัติตามเงื่อนไข ดังนี้

1.ทำกิจกรรมเพื่อพัฒนาตนเอง ต้องเป็นโครงการที่สอดคล้องกับคຸ້ມธรรม 6 ประการของมหาวิทยาลัย หรือโครงการรณรงค์เกี่ยวกับบอบายมุข อย่างน้อย 1 โครงการ

2.เข้าร่วมกิจกรรมอื่น ๆ ตามหลักเกณฑ์ที่มหาวิทยาลัยกำหนด

3.รายงานตัวกับส่วนงานวินัยนักศึกษา สำนักพัฒนานักศึกษา เดือนละ 2 ครั้ง จนกว่าคะแนนความประพฤติจะครบ 100 คะแนน

4.รายงานตัวกับอาจารย์ที่ปรึกษา เดือนละ 2 ครั้ง จนกว่าคะแนนความประพฤติจะครบ 100 คะแนน

**ดูรายละเอียด ประกาศ 022/2558 เรื่อง คຸ້ມครองสวัสดิภาพบุคคล
จากควันบຸหຣີของผู้ที่สูบบຸหຣີโดยขาดความรับผิดชอบ พ.ศ.2558**

ได้ที่ WWW.HCU.AC.TH

ข้อบังคับ ว่าด้วย เครื่องแบบนักศึกษา เครื่องแบบปกติของนักศึกษาหลักสูตรปริญญาตรีภาคปกติ

1.นักศึกษาหญิง

-เสื้อเชิ้ตแขนสั้นสีขาว เนื้อผ้าเรียบไม่มีลวดลาย ด้านหน้าผ่าตลอด ติดกระดุมตามแบบของมหาวิทยาลัย ติดเข็มเครื่องหมายมหาวิทยาลัย ที่หน้าอกด้านซ้าย

-กระโปรงสีกรมท่า สีดำ เนื้อผ้าเรียบ ไม่มีลวดลาย ทรงสุภาพยาวคลุมเข่า ห้ามใช้ผ้ายีนส์

-ใช้เข็มขัดหนังสีดำ ไม่มีลวดลาย และใช้หัวเข็มขัดเครื่องหมายมหาวิทยาลัย

- ใช้รองเท้าหุ้มส้นแบบและสีสุภาพ สีดำ สีขาว
- ให้สวมทับขายเสื้อไว้ในกระโปรง โดยเรียบร้อย

2. นักศึกษาชาย

- เสื้อเชิ้ตสีขาวแขนสั้น หรือแขนยาว หากใช้แขนยาวไม่ต้องพับแขน ด้านหน้าผ่าตลอด ใช้กระดุมสีขาว
- กางเกงขาวาวสีกรมท่า สีดำ เนื้อผ้าเรียบ ไม่มีลวดลาย ทรงสุภาพ ห้ามใช้ผ้ายีนส์
- ใช้เข็มขัดหนังสีดำ ไม่มีลวดลาย และใช้หัวเข็มขัดเครื่องหมายมหาวิทยาลัย
- ผูกเนคไทสีกรมท่า ตามแบบของมหาวิทยาลัย
- ใช้รองเท้าหุ้มส้นแบบและสีสุภาพ สีดำ สีนํ้าตาล และสวมถุงเท้าสีเดียวกับสีรองเท้า
- ให้สวมทับขายเสื้อไว้ในกางเกง โดยเรียบร้อย

เครื่องแบบงานพิธีการของนักศึกษา(พิธีการปฐมนิเทศ พิธีไหว้ครู พิธีประสาทปริญญาบัตร พิธีการปัจฉิมนิเทศ และพิธีการที่มหาวิทยาลัยกำหนด)

1. นักศึกษาหญิง

- เสื้อเชิ้ตแขนสั้นสีขาวติดกระดุมคอ ติดเข็มเครื่องหมายตามเครื่องแบบปกติ
- กระโปรงสีกรมท่า
- เข็มขัดหนังสีดำ ไม่มีลวดลาย และใช้หัวเข็มขัดเครื่องหมายมหาวิทยาลัย
- รองเท้านางหุ้มส้นสีดำแบบสุภาพ
- ให้สวมทับขายเสื้อไว้ในกระโปรงโดยเรียบร้อย

2. นักศึกษาชาย

- เสื้อเชิ้ตสีขาวแขนยาว ไม่พับแขนเสื้อ ผูกเนคไทสีกรมท่า ตามแบบของมหาวิทยาลัย
- กางเกงสีกรมท่า ไม่สวมยีนส์
- เข็มขัดหนังสีดำ ไม่มีลวดลาย และใช้หัวเข็มขัดเครื่องหมายมหาวิทยาลัย
- รองเท้านางหุ้มส้นสีดำ สวมถุงเท้าสีดำ
- ให้สวมทับขายเสื้อไว้ในกางเกงโดยเรียบร้อย

ดูรายละเอียดข้อบังคับ ว่าด้วย เครื่องแบบนักศึกษา

ได้ที่ WWW.HCU.AC.TH

คณะกรรมการปฐมนิเทศนักศึกษา รหัส 62XXXX ดังนี้

- | | |
|---|----------------------------|
| 1. รองอธิการบดี (อาจารย์ฉลอง แขวงอินทร์) | ประธานกรรมการ |
| 2. ผู้อำนวยการสำนักพัฒนานักศึกษา | กรรมการ |
| 3. ผู้อำนวยการสำนักทะเบียนและประมวลผล | กรรมการ |
| 4. รักษาการรองคณบดีคณะศิลปศาสตร์(อาจารย์จิรัชย์ หมั่นฤทธิ์) | กรรมการ |
| 5. รองคณบดีคณะวิทยาศาสตร์และเทคโนโลยี
(อาจารย์ ดร.มธุรส อ่อนไทย) | กรรมการ |
| 6. อาจารย์ ดร.ดวงมณี แสนมัน | กรรมการ |
| 7. ผู้ช่วยศาสตราจารย์ ข.ชยินทร์ เพ็ชฌุไพศิษฏ์ | กรรมการ |
| 8. ผู้ช่วยศาสตราจารย์ ดร.นริศ วัฒนานนท์ | กรรมการ |
| 9. อาจารย์บัวแก้ว ใจดีเจริญ | กรรมการ |
| 10. อาจารย์ศิริพร เกื้อกุลนุรักษ์ | กรรมการ |
| 11. อาจารย์บรรเจิดศักดิ์ สัมหนักดี | กรรมการ |
| 12. อาจารย์รุ่งนภา เต็งไตรสรณ์ | กรรมการ |
| 13. อาจารย์กวีพงศ์ จตุรงค์สัมฤทธิ์ | กรรมการ |
| 14. อาจารย์ ดร.อุมารัตน์ ศิริจรูญวงศ์ | กรรมการ |
| 15. อาจารย์พรพรรณ กิตติคุณาภรณ์ | กรรมการ |
| 16. อาจารย์สรवलสรณ์ พจนอารี | กรรมการ |
| 17. อาจารย์ไฉบุญ แยมยิ้ม | กรรมการ |
| 18. นางสาวลักษ์ขณา ปิยฉัตรพนม | กรรมการ |
| 19. หัวหน้าแผนกโสตทัศนูปกรณ์ | กรรมการ |
| 20. หัวหน้าแผนกส่งเสริมศักยภาพนักศึกษาและการกีฬา | กรรมการ |
| 21. หัวหน้าแผนกบริการ | กรรมการ |
| 22. นายกสมสรณ์ศึกษาหรือผู้แทน | กรรมการ |
| 23. หัวหน้าแผนกแนะแนวและสวัสดิการนักศึกษา | กรรมการและเลขานุการ |
| 24. นางสาวหนึ่งฤทัย กุระเสถียร | กรรมการและผู้ช่วยเลขานุการ |

เพลงมหาวิทยาลัยหัวเฉียวเฉลิมพระเกียรติ

แสงทองที่ทอสุ่พื้นดิน หลังรินความรักยิ่งใหญ่ ตั้งต้นโพธิญาณยั่งยืน
อยู่คู่ผืนแผ่นดินของไทย เเด่นไสวในความรู้ยิ่งปัญญา เหลืองทองประกายดั่งแสงเทียน
ส่องเพียรเรียนรู้คุณค่า ส่องมือประสานกันไว้ ลำบากเพียงไหนร่วมใจศึกษา
ปรารภนาชีวิตไร่ไผ่वलชน พี่น้องผูกพันน้ำใจมั่นรักกลมเกลียว เป็นน้ำหนึ่งเดียว
แห่งหัวเฉียวสถาบัน มหาวิทยาลัยเฉลิมพระเกียรติเกรียงไกร เทิดพระนามล้ำ
สุดรำพัน ผ่านฟ้าไทยชโย

เพลงรรมโพธิ์ทอง

เฉลิมพระเกียรตินามพระราชทาน
หัวเฉียวมหาวิทยาลัย
รรมโพธิ์ทองสัญลักษณ์ประจำกรุ่น
ปณิธานพันผูกปลูกความดี
*ร่วมศรัทธาร่วมมือกันช่วยสรรค์สร้าง
ทั้งสืบทอดคืบพัฒนาธรรมมิ่งมงคล
เฉลิมพระเกียรตินามพระราชทาน

เทิดพระบริบาลมงคลสมัย
ก่อกำเนิดภายใต้พระบารมี
พระกรุณาธิคุณอันเกษี
ชุบชีวิตขึ้นบานด้วยธารรัก
รวมหนทางใฝ่รู้สู้ฝึกฝน
เราเตรียมคน เพื่อรับใช้ ในสังคม
เทิดพระบริบาลมงคลสมัย

เพลงตีกลีแดง

ตีกลีแดงงามเด่น เห็นประจักษ์
แหล่งอบรมเยาวชนเป็นคนดี
ความรู้คู่คุณธรรมล้ำคุณค่า
รับใช้สังคมเอกราชอันดี
ลีเหลือง เรื่องอรัมภามวิลาศ
ลีประจำ มหาวิทยาลัย
ต้นโพธิ์ทองสุดร่มเย็นเด่นตระหง่าน
ชาวหัวเฉียวภูมิใจในปณิธาน

ที่เรารักเราชื่นชม ล้มศึกดีศรี
สอนให้ไม่เมตตารธรรมคำจูนกัน
ชูสง่าบัณฑิตจิตสร้างสรรค์
เพื่อสถาปนาศาสนาภิษัตริย์และชาติไทย
เหลืองประกาศคุณธรรมนำสดใส
ทุกดวงใจซาบซึ้ง ปณิธาน
แผ่กิ่งก้านความสุขทุกถิ่นฐาน
จะสืบสานความดีในรันดร

เพลงลา-โพธิ์ทอง

ทุกดวงใจเฝ้าปองฉันท้องพี่
อยู่ห่างไกลเพียงไหนจิตเฝ้าสัมพันธ์
วันและคืนชื่นสุขทุกซอกห่างหาย
โอ้หัวเฉียวเปรียบเป็นเช่นชนนี้
ครั้งเมื่อจวนเจียนจะได้เวลาจาก
ทุกคำเข้าเราคงใจจาบัลย์
โอ้ลาแล้วโพธิ์ทองอันพิสุทธิ์

รักใคร่สามัคคีผูกพัน
ไม่ลืมกันตราบวันซึ่งมลาย
โพธิ์ขยายแผ่คลุมให้สุขศรี
ลูกมักดีบูชาคุณนิจันรันดร
จำต้องพรากจากไปให้โคกศิลา
ไม่ลืมกันเพื่อเอ๋ยเคยเกื้อกูล
อยากจะหยุดโลกไว้ไม่ให้หมุน

เพลงปรองดองด้วยหัวใจ

ผูกพันปรองดองด้วยหัวใจ
ด้วยปณิธานอันซื่อตรง
*แม้บางทีกายจะอ่อนล้า
แต่ทุกนาทีที่ผ่านไป
*ดั่งร่มโพธิ์ทองที่แผ่ก้านใบ
สิ่งที่ตัวเราฝันอยากจะเป็น
(อยากช่วยสังคมให้งดงาม) ซ้ำ**

(ชาย)

พวกเราต่างมีความตั้งใจ
หากว่าใครเดือดร้อนมา
(ซ้ำ*, **, **)

จับมือกันก้าวไปเพื่อสังคม
อยากเห็นสังคมนี้สว่างงาม
และบางเวลาเราจะท้อใจ
อยากให้ผู้รู้ความตั้งใจที่มั่นคง
สื่อความหมายให้ความร่มเย็น
อยากช่วยสังคมให้สว่างงาม

(หญิง)

ไม่เคยหวั่นไหวต่อปัญหา
พวกเราพร้อมจะช่วยคุณ

ภาพชุดนักศึกษาพิธีการ



ภาพเครื่องแต่งกายชุด



มหาวิทยาลัยหัวเฉียวเฉลิมพระเกียรติ

มหาวิทยาลัยหัวเฉียวเฉลิมพระเกียรติ



เรียนรู้เพื่อรับใช้สังคม

ตารางปฏิบัติงาน

ปีการศึกษา 2562

มหาวิทยาลัยหัวเฉียวเฉลิมพระเกียรติ

(พฤษภาคม 2562 - กันยายน 2563)

Huachiew Chalermprakiet University

สำนักทะเบียนและประมวลผล



CALENDAR 2019 : ปฏิทินปีพุทธศักราช 2562

5	May : พฤษภาคม						
Week	U	M	T	W	H	F	S
18				1	2	3	4
19	5	6	7	8	9	10	11
20	12	13	14	15	16	17	18
21	19	20	21	22	23	24	25
22	26	27	28	29	30	31	

6	June : มิถุนายน						
Week	U	M	T	W	H	F	S
22							1
23	2	3	4	5	6	7	8
24	9	10	11	12	13	14	15
25	16	17	18	19	20	21	22
26	23	24	25	26	27	28	29
27	30						

7	July : กรกฎาคม						
Week	U	M	T	W	H	F	S
27		1	2	3	4	5	6
28	7	8	9	10	11	12	13
29	14	15	16	17	18	19	20
30	21	22	23	24	25	26	27
31	28	29	30	31			

8	August : สิงหาคม						
Week	U	M	T	W	H	F	S
31					1	2	3
32	4	5	6	7	8	9	10
33	11	12	13	14	15	16	17
34	18	19	20	21	22	23	24
35	25	26	27	28	29	30	31

9	September : กันยายน						
Week	U	M	T	W	H	F	S
36	1	2	3	4	5	6	7
37	8	9	10	11	12	13	14
38	15	16	17	18	19	20	21
39	22	23	24	25	26	27	28
40	29	30					

10	October : ตุลาคม						
Week	U	M	T	W	H	F	S
40			1	2	3	4	5
41	6	7	8	9	10	11	12
42	13	14	15	16	17	18	19
43	20	21	22	23	24	25	26
44	27	28	29	30	31		

11	November : พฤศจิกายน						
Week	U	M	T	W	H	F	S
44						1	2
45	3	4	5	6	7	8	9
46	10	11	12	13	14	15	16
47	17	18	19	20	21	22	23
48	24	25	26	27	28	29	30

12	December : ธันวาคม						
Week	U	M	T	W	H	F	S
49	1	2	3	4	5	6	7
50	8	9	10	11	12	13	14
51	15	16	17	18	19	20	21
52	22	23	24	25	26	27	28
	29	30	31				

วันหยุดประจำปีพุทธศักราช 2562 มหาวิทยาลัยหัวเฉียวเฉลิมพระเกียรติ (พฤษภาคม - ธันวาคม พ.ศ. 2562)

อ้างอิงตามประกาศ มฉก.ที่ 078/2561 ลงวันที่ 5 กันยายน 2561 และประกาศ มฉก.ที่ 031/2562 ลงวันที่ 25 กุมภาพันธ์ 2562

วันจันทร์ที่	6	พฤษภาคม	2562	วันหยุดราชการเพิ่มเติมกรณีพิเศษ (อ้างอิงประกาศมฉก.031/2562)	วันจันทร์ที่	12	สิงหาคม	2562	วันเฉลิมพระชนมพรรษาสมเด็จพระนางเจ้าฯ พระบรมราชินีนาถ ในรัชกาลที่ 9
วันพฤหัสบดีที่	9	พฤษภาคม	2562	วันพืชมงคล	วันอาทิตย์ที่	13	ตุลาคม	2562	วันคล้ายวันสวรรคตพระบาทสมเด็จพระปรมินทรมหาภูมิพลอดุลยเดช
วันเสาร์ที่	18	พฤษภาคม	2562	วันวิสาขบูชา	วันจันทร์ที่	14	ตุลาคม	2562	ชดเชยวันคล้ายวันสวรรคตพระบาทสมเด็จพระปรมินทรมหาภูมิพลอดุลยเดช
วันจันทร์ที่	20	พฤษภาคม	2562	ชดเชยวันวิสาขบูชา	วันพุธที่	23	ตุลาคม	2562	วันปิยมหาราช
วันจันทร์ที่	15	กรกฎาคม	2562	วันหยุดพักผ่อนประจำปี มฉก. ปีการศึกษา 2561	วันพฤหัสบดีที่	5	ธันวาคม	2562	วันคล้ายวันเฉลิมพระชนมพรรษาพระบาทสมเด็จพระปรมินทรมหาภูมิพลอดุลยเดช วันพ่อแห่งชาติ
วันอังคารที่	16	กรกฎาคม	2562	วันอาสาฬหบูชา	วันอังคารที่	10	ธันวาคม	2562	วันพระราชทานรัฐธรรมนูญ
วันพุธที่	17	กรกฎาคม	2562	วันเข้าพรรษา	วันอังคารที่	31	ธันวาคม	2562	วันสิ้นปี
วันอาทิตย์ที่	28	กรกฎาคม	2562	วันเฉลิมพระชนมพรรษาสมเด็จพระเจ้าอยู่หัว					
วันจันทร์ที่	29	กรกฎาคม	2562	ชดเชยวันเฉลิมพระชนมพรรษาสมเด็จพระเจ้าอยู่หัว					



เรียนรู้เพื่อรับใช้สังคม

พฤษภาคม 2562

สำนักงานทะเบียนและประมวลผล Office of the Registrar

May 2019



ภาคการศึกษาที่ 2 ปีการศึกษา 2561

Sun - อาทิตย์	Mon - จันทร์	Tue - อังคาร	Wed - พุธ	Thu - พฤหัสบดี	Fri - ศุกร์	Sat - เสาร์
28	29	30	1	2	3 ป.ตรี วันสุดท้าย การเรียนการสอน ภาค 2/61 (ป.โท) วันสุดท้ายขึ้น-ลงทะเบียน นศ.ใหม่	4
5	6 วันหยุดราชการเพิ่มเติม กรณีพิเศษ	7	8	9 วันพืชมงคล	10	11
7 – 17 พ.ค. 62 นศ.(ป.ตรี/ป.โท) ทุกคนพบ อ.ที่ปรึกษา						
7 – 11 พ.ค. 62 (ป.ตรี) สอบปลายภาค ภาคการศึกษาที่ 2 ปีการศึกษา 2561						
12 (ป.โท) วันสุดท้าย การเรียนการสอน 2/61	13	14	15	16	17	18 วันวิสาขบูชา
7 – 17 พ.ค. 62 นศ.(ป.ตรี/ป.โท) ทุกคนพบ อ.ที่ปรึกษา						
13 – 17 พ.ค. 62 (ป.ตรี) สอบปลายภาค ภาคการศึกษาที่ 2 ปีการศึกษา 2561						
19	20 ขตเขยวันวิสาขบูชา	21 ป.ตรี ปิดภาค 2/61	22	23	24 ป.ตรี วันสุดท้าย ส่งผลสอบ 2/61	25 ป.ตรี ตรวจสอบผล ภาค 2/61 ผ่าน Internet (ป.โท) สอบปลายภาค 2/61
17 – 27 พ.ค. 62 (ป.ตรี/ป.โท) ลงทะเบียน ภาคฤดูร้อน 2561 ผ่าน Internet						
26 (ป.โท) สอบปลายภาค 2/61	27 ป.โท ปิดภาค 2/61	28 (ป.ตรี/ป.โท) ประมวลผล ลงทะเบียน ภาคฤดูร้อน 2561	29 บริหารวิชาการ 3/62	30 ป.ตรี ปฐมนิเทศนศ.ใหม่ รหัส 62XXXX (เข้าเรียน 3/61)	31 ป.โท วันสุดท้าย ส่งผลสอบ 2/61	1
17 – 27 พ.ค. 62 (ป.ตรี/ป.โท) ลงทะเบียน ภาคฤดูร้อน 2561 ผ่าน Internet			29 พ.ค. – 2 มิ.ย. 62 (ป.ตรี/ป.โท) ประกาศผลลงทะเบียน ภาคฤดูร้อน 61 นศ.นำใบรายงานผลไปชำระเงิน ณ ธนาคารที่กำหนด			



เรียนรู้เพื่อรับใช้สังคม

มิถุนายน 2562

สำนักทะเบียนและประมวลผล Office of the Registrar

June 2019



ภาคฤดูร้อน ปีการศึกษา 2561

Sun - อาทิตย์	Mon - จันทร์	Tue - อังคาร	Wed - พุธ	Thu - พฤหัสบดี	Fri - ศุกร์	Sat - เสาร์
26	27	28	29	30	31	1
2 🏠 (ป.ตรี/ป.โท) วันสุดท้าย ประกาศผลลงทะเบียน 3/61 นศ.นำใบรายงานผลชำระเงิน ณ ธนาคารที่กำหนด	3 ป.ตรี เปิดภาคฤดูร้อน 2561	4 4 - 5 มิ.ย. 62 (ป.ตรี) เพิ่ม/ถอน/เปลี่ยนกลุ่ม เสียค่าธรรมเนียม ได้รับค่าหน่วยกิตคืนครึ่งหนึ่ง	5	6	7 ป.ตรี ลงทะเบียนล่าช้า 3/61 เพิ่ม/เปลี่ยนกลุ่มกรณีพิเศษ โดยเสียค่าธรรมเนียม (ป.โท) ส่ง มฉก.13 ใบแจ้งผล2/61	8 ป.โท เปิดภาค 3/61 - ตรวจสอบผล 2/61 ผ่าน อินเทอร์เน็ต - ลงทะเบียนล่าช้า/เพิ่ม-ถอน- เปลี่ยนกลุ่ม เสียค่าธรรมเนียม ได้รับค่าหน่วยกิตคืนครึ่งหนึ่ง
3 - 7 มิ.ย. 62 ส่งเอกสารเทียบโอน โดยการสอบคัดเลือก (สำหรับนักศึกษาใหม่)						
9 (ป.โท) ถอนไม่ได้รับ ค่าหน่วยกิตคืน ไม่บันทึก W	10 🏠	11	12	13	14 ป.ตรี ส่ง มฉก.13 ใบแจ้งผลการศึกษา 2/61	15
10 - 14 มิ.ย. 62 (ป.ตรี) ถอนโดยไม่ได้รับค่าหน่วยกิตคืน และไม่บันทึก W						
16	17 🏠	18	19	20	21	22 (ป.โท) ถอนไม่ได้รับ ค่าหน่วยกิตคืน บันทึก W
17 - 21 มิ.ย. 62 (ป.ตรี) ถอนโดยไม่ได้รับค่าหน่วยกิตคืน และบันทึก W						
23 (ป.โท) ถอนไม่ได้รับ ค่าหน่วยกิตคืน บันทึก W	24	25 🏠	26 ประชุมคณะกรรมการสภา 4/62	27	28	29
24 มิ.ย. - 12 ก.ค. 62 นักศึกษาทุกคน (ป.ตรี/ป.โท) พบอาจารย์ที่ปรึกษา						
30	1	2	3	4	5	6



เรียนรู้เพื่อรับใช้สังคม

กรกฎาคม 2562

สำนักทะเบียนและประมวลผล Office of the Registrar

July 2019



ภาคฤดูร้อน ปีการศึกษา 2561

Sun - อาทิตย์	Mon - จันทร์	Tue - อังคาร	Wed - พุธ	Thu - พฤหัสบดี	Fri - ศุกร์	Sat - เสาร์
30	1 🏠	2	3	4	5	6
24 มิ.ย. - 12 ก.ค. 62 นักศึกษาทุกคน (ป.ตรี/ป.โท) พบอาจารย์ที่ปรึกษา						
1 - 5 ก.ค. 62 (ป.ตรี/ป.โท) แจ้งขอสำเร็จการศึกษา ภาคฤดูร้อน ปีการศึกษา 2561						
7	8	9 🏠	10	11	12	13
24 มิ.ย. - 12 ก.ค. 62 นักศึกษาทุกคน (ป.ตรี/ป.โท) พบอาจารย์ที่ปรึกษา						
14	15 วันหยุดพักผ่อน มวก. ปีการศึกษา 2561	16 🏠 วันอาสาฬหบูชา	17 🏠 วันเข้าพรรษา	18	19	20
18 ก.ค. - 5 ส.ค. 62 (ป.ตรี/ป.โท) ลงทะเบียน ภาคการศึกษาที่ 1 ปีการศึกษา 2562 ผ่าน Internet						
21	22 (22 - 26 ก.ค. 62) ป.โท ขึ้น-ลงทะเบียนนศ.ใหม่	23 ป.ตรี วันสุดท้ายการเรียน 3/61 ป.โท ขึ้น-ลงทะเบียนนศ.ใหม่	24 บริหารวิชาการ 4/62 ป.โท ขึ้น-ลงทะเบียนนศ.ใหม่	25 ป.โท ขึ้น-ลงทะเบียนนศ.ใหม่	26 ป.โท ขึ้น-ลงทะเบียนนศ.ใหม่	27
24 - 26 ก.ค. 62 (ป.ตรี) สอบภาคฤดูร้อน 2561						
18 ก.ค. - 5 ส.ค. 62 (ป.ตรี/ป.โท) ลงทะเบียน ภาคการศึกษาที่ 1 ปีการศึกษา 2562 ผ่าน Internet						
28 วันเฉลิมพระชนมพรรษา สมเด็จพระเจ้าอยู่หัว (ป.โท) วันสุดท้าย การเรียนการสอน 3/61	29 ขตเซยวันเฉลิมพระชนม- พรรษาสมเด็จพระเจ้าอยู่หัว	30 ป.ตรี ปิดภาคฤดูร้อน 2561	31 🏠	1	2	3
30 ก.ค. - 5 ส.ค. 62 แจ้งย้ายคณะ/สาขาวิชา/การย้ายรอบ (รอบลงทะเบียนผ่านอินเทอร์เน็ต)						
18 ก.ค. - 5 ส.ค. 62 (ป.ตรี/ป.โท) ลงทะเบียน ภาคการศึกษาที่ 1 ปีการศึกษา 2562 ผ่าน Internet						



เรียนรู้เพื่อรับใช้สังคม

สิงหาคม 2562

สำนักงานทะเบียนและประมวลผล Office of the Registrar

August 2019



ภาคฤดูร้อน ปีการศึกษา 2561 / ภาคการศึกษาที่ 1 ปีการศึกษา 2562

Sun - อาทิตย์	Mon - จันทร์	Tue - อังคาร	Wed - พุธ	Thu - พฤหัสบดี	Fri - ศุกร์	Sat - เสาร์
28	29	30	31	1 30 ก.ค. - 5 ส.ค. 62 แจ้งย้ายคณะ/สาขาวิชา/การย้ายรอบ (รอบลงทะเบียนผ่านอินเทอร์เน็ต) 18 ก.ค. - 5 ส.ค. 62 (ป.ตรี/ป.โท) ลงทะเบียน ภาคการศึกษาที่ 1 ปีการศึกษา 2562 ผ่าน Internet	2 (ป.ตรี) วันสุดท้าย ส่งผลสอบภาคฤดูร้อน 2561	3 (3 - 4 ส.ค.62) (ป.โท) สอบภาคฤดูร้อน 2561 ป.ตรี ตรวจสอบผลการศึกษา 3/61 ผ่าน Internet
4 (ป.โท) สอบภาคฤดูร้อน 2561 18 ก.ค. - 5 ส.ค. 62 (ป.ตรี/ป.โท) ลงทะเบียน ภาคการศึกษาที่ 1 ปีการศึกษา 2562 ผ่าน Internet	5 (ป.โท) ปิดภาคฤดูร้อน 2561 ป.ตรี ปริญญาโทศนศ.ใหม่ 1/62 วันสุดท้าย แจ้งย้ายคณะ/สาขาวิชา/การย้ายรอบ (รอบลงทะเบียนผ่านอินเทอร์เน็ต)	6 (ป.ตรี/ป.โท) ประมวลผล ลงทะเบียน ภาค 1/62	7	8 🏠 7 - 11 ส.ค. 62 (ป.ตรี/ป.โท) ประกาศผลลงทะเบียน 1/62 นศ.นำใบรายงานผลไปชำระเงิน ณ ธนาคารที่กำหนด	9 (ป.โท) วันสุดท้าย ส่งผลสอบภาคฤดูร้อน 2561	10 ป.โท ปริญญาโทศนศ.ใหม่ 1/62
11 (ป.ตรี/ป.โท) วันสุดท้ายประกาศ ผลลงทะเบียน 1/62 นศ.นำใบ รายงานผลไปชำระเงิน ณ ธนาคารที่กำหนด	12 วันเฉลิมพระชนมพรรษา สมเด็จพระนางเจ้าพระบรม ราชินีนาถ ในรัชกาลที่ 9	13 ป.ตรี เปิดภาค 1/62 13 - 23 ส.ค. 62 แจ้งย้ายคณะ/สาขาวิชา/การย้ายรอบ (รอบลงทะเบียนล่าช้า)/ส่งเอกสารเทียบโอนโดยการสอบคัดเลือกเข้าใหม่	14	15 🏠 15 - 16 ส.ค. 62 (ป.ตรี) เพิ่ม/ถอน/เปลี่ยนกลุ่ม เสียค่าธรรมเนียม ได้รับค่าหน่วยกิตคืนครึ่งหนึ่ง	16 (ป.โท) ตรวจสอบผล การศึกษา 3/61 ผ่าน Internet	17 (ป.โท) เปิดภาค 1/62 ลงทะเบียนล่าช้า เพิ่ม-ถอน- เปลี่ยนกลุ่ม เสียค่าธรรมเนียม ได้รับค่าหน่วยกิตคืนครึ่งหนึ่ง
18	19	20	21 บริหารวิชาการ 5/62	22 22 - 23 ส.ค. 62 ลงทะเบียนล่าช้า 1/62 เพิ่ม/เปลี่ยนกลุ่มกรณีพิเศษ โดยเสียค่าธรรมเนียม	23 🏠 13 - 23 ส.ค. 62 แจ้งย้ายคณะ/สาขาวิชา/การย้ายรอบ (รอบลงทะเบียนล่าช้า)/ส่งเอกสารเทียบโอนโดยการสอบคัดเลือกเข้าใหม่	24 (24 - 25 ส.ค.62) (ป.โท) ถอนไม่ได้รับ ค่าหน่วยกิตคืน ไม่บันทึก W
25 (24 - 25 ส.ค.62) (ป.โท) ถอนไม่ได้รับ ค่าหน่วยกิตคืน ไม่บันทึก W	26 (26 ส.ค.-25 ต.ค.62) (ป.โท) ถอนไม่ได้รับ ค่าหน่วยกิตคืนและบันทึก W	27	28	29 🏠 26 ส.ค. - 6 ก.ย. 62 (ป.ตรี) ถอนโดยไม่ได้รับค่าหน่วยกิตคืน และไม่บันทึก W 26 - 30 ส.ค. 62 (ป.ตรี/ป.โท) แจ้งขอสำเร็จการศึกษา ภาค 1/62	30 ป.ตรี ส่ง มฉก.13ใบแจ้งผล การศึกษา ภาคฤดูร้อน 61	31 (ป.โท) ถอนไม่ได้รับ ค่าหน่วยกิตคืนและบันทึก W



กันยายน 2562

สำนักทะเบียนและประมวลผล Office of the Registrar

September 2019



ภาคการศึกษาที่ 1 ปีการศึกษา 2562

เรียนรู้เพื่อรับใช้สังคม

Sun - อาทิตย์	Mon - จันทร์	Tue - อังคาร	Wed - พุธ	Thu - พฤหัสบดี	Fri - ศุกร์	Sat - เสาร์
1 (ป.โท) ถอนไม่ได้รับ ค่าธรรมเนียมกิตติคุณและบันทึก W	2	3	4	5	6 🏠 (ป.ตรี) วันสุดท้าย แจ้งลาพัก ภาค 1/62	7 (ป.โท) ถอนไม่ได้รับ ค่าธรรมเนียมกิตติคุณและบันทึก W
26 ส.ค. – 6 ก.ย. 62 (ป.ตรี) ถอนโดยไม่ได้รับค่าธรรมเนียมกิตติคุณ และไม่บันทึก W						
8 (ป.โท) - วันสุดท้ายลาพัก 1/62 - ถอนไม่ได้รับค่าธรรมเนียมกิตติคุณ และบันทึก W	9 (ป.ตรี/ป.โท)วันจำหน่ายชื่อนศ.ที่มีได้ลงทะเบียน 1/62	10	11 ประชุมคณะกรรมการสภา 5/62	12 วันไหว้ครู	13 🏠 (ป.โท) ส่ง มอก.13 ใบแจ้ง ผลการศึกษา ภาคฤดูร้อน 61	14 (ป.โท) ถอนไม่ได้รับ ค่าธรรมเนียมกิตติคุณและบันทึก W
9 ก.ย. – 18 ต.ค. 62 (ป.ตรี) ถอนโดยไม่ได้รับค่าธรรมเนียมกิตติคุณ และบันทึก W						
15 (ป.โท) ถอนไม่ได้รับ ค่าธรรมเนียมกิตติคุณและบันทึก W	16	17	18	19	20	21 🏠 (ป.โท) ถอนไม่ได้รับ ค่าธรรมเนียมกิตติคุณและบันทึก W
9 ก.ย. – 18 ต.ค. 62 (ป.ตรี) ถอนโดยไม่ได้รับค่าธรรมเนียมกิตติคุณ และบันทึก W						
22 (ป.โท) ถอนไม่ได้รับ ค่าธรรมเนียมกิตติคุณและบันทึก W	23	24	25	26	27	28 🏠 (28 ก.ย. – 6 ต.ค. 62) ป.ตรี สอบกลางภาค 1/62 (28 – 29 ก.ย. 62) ป.โท สอบกลางภาค 1/62 (ป.โท) ถอนไม่ได้รับ ค่าธรรมเนียมกิตติคุณและบันทึก W
9 ก.ย. – 18 ต.ค. 62 (ป.ตรี) ถอนโดยไม่ได้รับค่าธรรมเนียมกิตติคุณ และบันทึก W						
29 (ป.โท) ถอนไม่ได้รับ ค่าธรรมเนียมกิตติคุณและบันทึก W ป.โท สอบกลางภาค 1/62 ป.ตรี สอบกลางภาค 1/62	30 ป.ตรี สอบกลางภาค 1/62 (ป.ตรี) ถอนโดยไม่ได้รับ ค่าธรรมเนียมกิตติคุณ และบันทึก W	1	2	3	4	5



ตุลาคม 2562

สำนักทะเบียนและประมวลผล Office of the Registrar

October 2019



ภาคการศึกษาที่ 1 ปีการศึกษา 2562

เรียนรู้ที่อรัญประเทศ

Sun - อาทิตย์	Mon - จันทร์	Tue - อังคาร	Wed - พุธ	Thu - พฤหัสบดี	Fri - ศุกร์	Sat - เสาร์
29	30	1	2	3	4	5 (ป.โท) ถอนไม่ได้รับ ค่าหน่วยกิตคืนและบันทึก W
		9 ก.ย. - 18 ต.ค. 62 (ป.ตรี) ถอนโดยไม่ได้รับค่าหน่วยกิตคืน และบันทึก W				
		28 ก.ย. - 6 ต.ค. 62 (ป.ตรี) สอบกลางภาค ภาคการศึกษาที่ 1 ปีการศึกษา 2562				
6 วันสุดท้าย ป.ตรี สอบกลางภาค 1/62 (ป.โท) ถอนไม่ได้รับ ค่าหน่วยกิตคืนและบันทึก W	7	8	9 บริหารวิชาการ 6/62	10	11	12 (ป.โท) ถอนไม่ได้รับ ค่าหน่วยกิตคืนและบันทึก W
		9 ก.ย. - 18 ต.ค. 62 (ป.ตรี) ถอนโดยไม่ได้รับค่าหน่วยกิตคืน และบันทึก W				
13 วันคล้ายวันสวรรคต พระบาทสมเด็จพระปรมินทรมหาภูมิพลอดุลยเดช	14 ชดเชยวันคล้ายวันสวรรคต พระบาทสมเด็จพระปรมินทรมหาภูมิพลอดุลยเดช	15	16	17	18	19 (ป.โท) ถอนไม่ได้รับ ค่าหน่วยกิตคืนและบันทึก W
		9 ก.ย. - 18 ต.ค. 62 (ป.ตรี) ถอนโดยไม่ได้รับค่าหน่วยกิตคืน และบันทึก W				
20 (ป.โท) ถอนไม่ได้รับ ค่าหน่วยกิตคืนและบันทึก W	21	22	23 วันปิยมหาราช	24	25 วันสุดท้าย (ป.โท) ถอนไม่ได้รับค่าหน่วยกิตคืน และบันทึก W	26
27	28	29	30	31	1	2



พฤษภาคม 2562

สำนักทะเบียนและประมวลผล Office of the Registrar

November 2019



ภาคการศึกษาที่ 1 ปีการศึกษา 2562

เรียนรู้เพื่อรับใช้สังคม

Sun - อาทิตย์	Mon - จันทร์	Tue - อังคาร	Wed - พุธ	Thu - พฤหัสบดี	Fri - ศุกร์	Sat - เสาร์
27	28	29	30	31	1	2
3	4 🏠	5	6	7	8	9
10	11 🏠	12	13 ประชุมคณะกรรมการสภา 6/62	14	15	16
17	18	19 🏠	20	21	22	23
24	25 (25 - 29 พ.ย. 62) ป.โท ชั้น-ลงทะเบียนนศ.ใหม่	26 🏠 ป.โท ชั้น-ลงทะเบียนนศ.ใหม่	27 ป.โท ชั้น-ลงทะเบียนนศ.ใหม่	28 ป.โท ชั้น-ลงทะเบียนนศ.ใหม่	29 ป.โท ชั้น-ลงทะเบียนนศ.ใหม่ (ป.ตรี) วันสุดท้ายการสอน 1/62	30
25 พ.ย. - 13 ธ.ค. 62 นักศึกษาทุกคน (ป.ตรี/ป.โท) พบอาจารย์ที่ปรึกษา						



ธันวาคม 2562

สำนักงานทะเบียนและประมวลผล Office of the Registrar

December 2019



ภาคการศึกษาที่ 1 ปีการศึกษา 2562

เรียนรู้เพื่อรับใช้สังคม

Sun - อาทิตย์	Mon - จันทร์	Tue - อังคาร	Wed - พุธ	Thu - พฤหัสบดี	Fri - ศุกร์	Sat - เสาร์
1 (ป.โท) วันสุดท้ายการเรียนการสอน 1/62	2	3	4 🏠	5 วันพืชมงคล	6 (ป.ตรี) สอบปลายภาค 1/62	7 (7-8 ธ.ค.62) ป.โท สอบปลายภาค 1/62
2-4 ธ.ค. 62 (ป.ตรี) สอบปลายภาค 1/62		25 พ.ย. - 13 ธ.ค. 62 นักศึกษาทุกคน (ป.ตรี/ป.โท) พบอาจารย์ที่ปรึกษา				
8 (7-8 ธ.ค.62) ป.โท สอบปลายภาค 1/62	9 (ป.ตรี) สอบปลายภาค 1/62 (ป.โท) ปิดภาค 1/62	10 วันพระราชทานรัฐธรรมนูญ	11 🏠	12	13 (ป.โท) วันสุดท้ายส่งผลสอบ 1/62	14
2-4, 6, 9, 11-15 ธ.ค. 62 (ป.ตรี) สอบปลายภาค 1/62		13 ธ.ค. 62-1 ม.ค. 63 (ป.ตรี/ป.โท) ลงทะเบียน 2/62 ผ่าน Internet				
25 พ.ย. - 13 ธ.ค. 62 นักศึกษาทุกคน (ป.ตรี/ป.โท) พบอาจารย์ที่ปรึกษา						
15 (ป.ตรี) วันสุดท้ายสอบปลายภาค 1/62	16 (ป.ตรี) ปิดภาค 1/62	17	18 บริหารวิชาการ 7/62	19 🏠	20 (ป.ตรี) วันสุดท้ายส่งผลสอบ 1/62	21 (ป.ตรี/ป.โท) ตรวจสอบผลการศึกษภาค 1/62 ผ่าน Internet
13 ธ.ค. 62 - 1 ม.ค. 63 (ป.ตรี/ป.โท) ลงทะเบียน 2/62 ผ่าน Internet						
22	23	24	25 🏠	26	27	28
23 ธ.ค. 62 - 1 ม.ค. 63 แจ้งย้ายคณะ/สาขาวิชา/การย้ายรอบ (รอบลงทะเบียนผ่านอินเทอร์เน็ต)						
13 ธ.ค. 62 - 1 ม.ค. 63 (ป.ตรี/ป.โท) ลงทะเบียน 2/62 ผ่าน Internet						
29	30 แจ้งย้ายคณะ/สาขาวิชา/การย้ายรอบ (รอบลงทะเบียนผ่านอินเทอร์เน็ต)	31 วันสิ้นปี	1	2	3	4
13 ธ.ค. 62 - 1 ม.ค. 63 (ป.ตรี/ป.โท) ลงทะเบียน 2/62 ผ่าน Internet						



มกราคม 2563

สำนักทะเบียนและประมวลผล Office of the Registrar

January 2020



ภาคการศึกษาที่ 2 ปีการศึกษา 2562

เรียนรู้เพื่อรับใช้สังคม

Sun - อาทิตย์	Mon - จันทร์	Tue - อังคาร	Wed - พุธ	Thu - พฤหัสบดี	Fri - ศุกร์	Sat - เสาร์
29	30	31	1 วันขึ้นปีใหม่ วันสุดท้าย - (ป.ตรี/ป.โท) ลงทะเบียน ภาค 2/62 ผ่าน Internet - แจ้งย้ายคณะ/สาขาวิชา/การย้ายรอบ (รอบลงทะเบียนผ่านอินเทอร์เน็ต)	2 🏠 (ป.ตรี/ป.โท) ประมวลผลลงทะเบียน 2/62	3	4 ป.โท เปิดภาค 2/62 ลงทะเบียนล่าช้า เพิ่ม-ถอน-เปลี่ยนกลุ่ม เสียค่าธรรมเนียม ได้รับค่าหน่วยกิตคืนครึ่งหนึ่ง
5 (ป.ตรี/ป.โท) วันสุดท้าย ประกาศผลลงทะเบียน 2/62 นศ.นำไปรายงานผลชำระเงิน ณ ธนาคารที่กำหนด	6 ป.ตรี เปิดภาค 2/62	7	8 ประชุมคณะกรรมการสภา 1/63 8 – 10 ม.ค. 63 (ป.ตรี) เพิ่ม/เปลี่ยนกลุ่มผ่านอินเทอร์เน็ต และถอน ได้รับค่าหน่วยกิตคืนครึ่งหนึ่ง โดยเสียค่าธรรมเนียม	9 🏠	10	11 (11 – 12 ม.ค. 63) (ป.โท) ถอนไม่ได้รับ ค่าหน่วยกิตคืน ไม่บันทึก W
6 – 17 ม.ค. 63 แจ้งย้ายคณะ/สาขาวิชา/การย้ายรอบ (รอบลงทะเบียนล่าช้า)/ส่งเอกสารเทียบโอนโดยการสอบคัดเลือก (สำหรับนักศึกษาใหม่)						
12 (ป.โท) ถอนไม่ได้รับ ค่าหน่วยกิตคืน ไม่บันทึก W	13	14	15	16	17 🏠	18
6 – 17 ม.ค. 63 แจ้งย้ายคณะ/สาขาวิชา/การย้ายรอบ (รอบลงทะเบียนล่าช้า)/ส่งเอกสารเทียบโอนโดยการสอบคัดเลือก (สำหรับนักศึกษาใหม่)						
				16 – 17 ม.ค. 63 (ป.ตรี) ลงทะเบียนล่าช้า 2/62 เพิ่ม/เปลี่ยนกลุ่ม กรณีพิเศษ โดยเสียค่าธรรมเนียม		
19	20	21	22	23 ป.ตรี ส่งมฉก.13 ใบแจ้งผลการศึกษา ภาค 1/62	24 🏠 วันตรุษจีน	25 วันตรุษจีน
20 – 27 ม.ค. 63 (ป.ตรี/ป.โท) แจ้งขอสำเร็จการศึกษา ภาค 2/62						
20 – 31 ม.ค. 63 (ป.ตรี) ถอนโดยไม่ได้รับค่าหน่วยกิตคืน และไม่บันทึก W						
26	27 วันสุดท้าย (ป.ตรี/ป.โท) แจ้งขอสำเร็จการศึกษา 2/62	28	29	30	31 (ป.ตรี)วันสุดท้ายแจ้งลาพัก 2/62	1
20 – 31 ม.ค. 63 (ป.ตรี) ถอนโดยไม่ได้รับค่าหน่วยกิตคืน และไม่บันทึก W						



เรียนรู้อะไรก็ได้ที่ราชภัฏสกลนคร

กุมภาพันธ์ 2563

สำนักงานทะเบียนและประมวลผล Office of the Registrar

February 2020



ภาคการศึกษาที่ 2 ปีการศึกษา 2562

Sun - อาทิตย์	Mon - จันทร์	Tue - อังคาร	Wed - พุธ	Thu - พฤหัสบดี	Fri - ศุกร์	Sat - เสาร์
26	27	28	29	30	31	1 🏠
2 (ป.โท)วันสุดท้ายแจ้งลาพัก 2/62	3 (ป.ตรี/ป.โท) วันจำหน่ายชื่อนค.ที่มีได้ลงทะเบียน 2/62	4	5	6	7 (ช่อมย่อ) พิธีประสาทปริญญาบัตร ปีการศึกษา 2561 (ป.โท) ส่งมอก.13 ใบแจ้งผลการศึกษา ภาค 1/62	8 🏠 วันมาฆบูชา (ช่อมใหญ่) พิธีประสาทปริญญาบัตร ปีการศึกษา 2561 (8 ก.พ. - 19 เม.ย. 63) ป.โท ถอนไม่ได้รับค่าหน่วยกิตคืน และบันทึก W
3 ก.พ. - 13 มี.ค. 63 (ป.ตรี) ถอนโดยไม่ได้รับค่าหน่วยกิตคืน และบันทึก W						
9 พิธีประสาทปริญญาบัตร ปีการศึกษา 2561 (ป.โท) ถอนไม่ได้รับค่าหน่วยกิตคืน และบันทึก W	10 ขตเซยวันมาฆบูชา	11	12	13	14	15 (ป.โท) ถอนไม่ได้รับค่าหน่วยกิตคืน และบันทึก W
3 ก.พ. - 13 มี.ค. 63 (ป.ตรี) ถอนโดยไม่ได้รับค่าหน่วยกิตคืน และบันทึก W						
16 🏠 (ป.โท) ถอนไม่ได้รับค่าหน่วยกิตคืน และบันทึก W	17	18	19	20	21	22 🏠 (ป.โท) ถอนไม่ได้รับค่าหน่วยกิตคืน และบันทึก W (ป.ตรี) สอบกลางภาค 2/62
3 ก.พ. - 13 มี.ค. 63 (ป.ตรี) ถอนโดยไม่ได้รับค่าหน่วยกิตคืน และบันทึก W						
23 (ป.โท) ถอนไม่ได้รับค่าหน่วยกิตคืน และบันทึก W	24	25	26	27	28	29 (ป.โท) ถอนไม่ได้รับค่าหน่วยกิตคืน และบันทึก W (ป.โท) สอบกลางภาค 2/62
3 ก.พ. - 13 มี.ค. 63 (ป.ตรี) ถอนโดยไม่ได้รับค่าหน่วยกิตคืน และบันทึก W						
22 ก.พ. - 1 มี.ค. 63 (ป.ตรี) สอบกลางภาค ภาคการศึกษาที่ 2 ปีการศึกษา 2562						



มีนาคม 2563

สำนักทะเบียนและประมวลผล Office of the Registrar

March 2020



ภาคการศึกษาที่ 2 ปีการศึกษา 2562

เรียนรู้ที่อรัญสังคม

Sun - อาทิตย์	Mon - จันทร์	Tue - อังคาร	Wed - พุธ	Thu - พฤหัสบดี	Fri - ศุกร์	Sat - เสาร์
1 🏠 วันสุดท้าย (ป.ตรี) สอบกลางภาค 2/62 (ป.โท) ถอนไม่ได้รับ ค่าหน่วยกิตคืน และบันทึก W (ป.โท) สอบกลางภาค 2/62	2	3	4	5	6	7 (ป.โท) ถอนไม่ได้รับ ค่าหน่วยกิตคืน และบันทึก W
3 ก.พ. - 13 มี.ค. 63 (ป.ตรี) ถอนโดยไม่ได้รับค่าหน่วยกิตคืน และบันทึก W						
8 🏠 (ป.โท) ถอนไม่ได้รับ ค่าหน่วยกิตคืน และบันทึก W	9	10	11	12	13	14 (ป.โท) ถอนไม่ได้รับ ค่าหน่วยกิตคืน และบันทึก W
3 ก.พ. - 13 มี.ค. 63 (ป.ตรี) ถอนโดยไม่ได้รับค่าหน่วยกิตคืน และบันทึก W						
15 (ป.โท) ถอนไม่ได้รับ ค่าหน่วยกิตคืน และบันทึก W	16 🏠	17	18	19	20	21 (ป.โท) ถอนไม่ได้รับ ค่าหน่วยกิตคืน และบันทึก W
22 (ป.โท) ถอนไม่ได้รับ ค่าหน่วยกิตคืน และบันทึก W	23 🏠	24	25	26	27	28 (ป.โท) ถอนไม่ได้รับ ค่าหน่วยกิตคืน และบันทึก W
29 (ป.โท) ถอนไม่ได้รับ ค่าหน่วยกิตคืน และบันทึก W	30	31	1	2	3	4



เมษายน 2563

สำนักทะเบียนและประมวลผล Office of the Registrar

April 2020



ภาคการศึกษาที่ 2 ปีการศึกษา 2562

เรียนรู้ที่อรัญสังคม

Sun - อาทิตย์	Mon - จันทร์	Tue - อังคาร	Wed - พุธ	Thu - พฤหัสบดี	Fri - ศุกร์	Sat - เสาร์
29	30	31	1	2	3	4 (ป.โท) ถอนไม่ได้รับ ค่าหน่วยกิตคืน และบันทึก W
5 (ป.โท) ถอนไม่ได้รับ ค่าหน่วยกิตคืน และบันทึก W	6 วันที่ระลึกมหาจักรี บรมราชวงศ์	7 🏛️	8	9	10	11 (ป.โท) ถอนไม่ได้รับ ค่าหน่วยกิตคืน และบันทึก W
12 (ป.โท) ถอนไม่ได้รับ ค่าหน่วยกิตคืน และบันทึก W	13 วันสงกรานต์	14 วันสงกรานต์	15 🏛️ วันสงกรานต์	16	17	18 (ป.โท) ถอนไม่ได้รับ ค่าหน่วยกิตคืน และบันทึก W
19 (ป.โท) วันสุดท้าย ถอนไม่ได้รับค่าหน่วยกิตคืน และบันทึก W	20	21 🏛️	22	23	24	25
26	27 (27 เม.ย.-1 พ.ค.63) ป.โท ขึ้น-ลงทะเบียนนศ.ใหม่ 3/62	28 ขึ้น-ลงทะเบียนนศ.ใหม่ 3/62	29 🏛️ (ป.โท) ขึ้น-ลงทะเบียนนศ.ใหม่ 3/62	30 (ป.โท) ขึ้น-ลงทะเบียนนศ.ใหม่ 3/62	1	2



พฤษภาคม 2563

สำนักทะเบียนและประมวลผล Office of the Registrar

May 2020



ภาคการศึกษาที่ 2 ปีการศึกษา 2562

เรียนรู้เพื่อรับใช้สังคม

Sun - อาทิตย์	Mon - จันทร์	Tue - อังคาร	Wed - พุธ	Thu - พฤหัสบดี	Fri - ศุกร์	Sat - เสาร์
26	27	28	29	30	1 ป.ตรี วันสุดท้าย การเรียนการสอน 2/62 (ป.โท) ขึ้น-ลงทะเบียนนศ.ใหม่ 3/62	2
3	4	5	6 🏠 วันวิสาขบูชา	7	8	9
4 – 15 พ.ค. 63 นศ.(ป.ตรี/ป.โท) ทุกคนพบ อ.ที่ปรึกษา						
4 – 8, 11 - 15 พ.ค. 63 (ป.ตรี) สอบปลายภาค ภาคการศึกษาที่ 2 ปีการศึกษา 2562						
10	11	12	13	14 🏠	15	16
4 – 15 พ.ค. 63 นศ.(ป.ตรี/ป.โท) ทุกคนพบ อ.ที่ปรึกษา						
					15 – 25 พ.ค. 63 (ป.ตรี/ป.โท) ลงทะเบียน 3/62 ผ่าน Internet	
4 – 8, 11 - 15 พ.ค. 63 (ป.ตรี) สอบปลายภาค ภาคการศึกษาที่ 2 ปีการศึกษา 2562						
17 (ป.โท) วันสุดท้าย การเรียนการสอน ภาค 2/62	18 ป.ตรี ปิดภาค 2/62	19	20	21 🏠	22 ป.ตรี วันสุดท้าย ส่งผลสอบ 2/62	23 ป.ตรี ตรวจสอบผล การศึกษา 2/62 ผ่าน Internet (ป.โท) สอบปลายภาค 2/62
15 – 25 พ.ค. 63 (ป.ตรี/ป.โท) ลงทะเบียน ภาคฤดูร้อน 2562 ผ่าน Internet						
24 (ป.โท) สอบปลายภาค 2/62	25 (ป.โท) ปิดภาค 2/62	26 (ป.ตรี/ป.โท) ประมวลผล ลงทะเบียน ภาคฤดูร้อน 2562	27	28 ป.ตรี ปฐมนิเทศ นศ.ใหม่ 3/62	29 🏠 (ป.โท)วันสุดท้ายส่งผลสอบ 2/62	30
15 – 25 พ.ค. 63 (ป.ตรี/ป.โท) ลงทะเบียน 3/62 ผ่าน Internet			27 – 31 พ.ค. 63 (ป.ตรี/ป.โท) ประกาศผลลงทะเบียน ภาคฤดูร้อน 62 นศ.นำไปรายงานผลไปชำระเงิน ณ ธนาคารที่กำหนด			
31 วันสุดท้าย ประกาศผล ลงทะเบียน 3/62 นศ.นำไป รายงานผลชำระเงิน ณ ธนาคาร ที่กำหนด	1	2	3	4	5	6



มิถุนายน 2563

สำนักงานทะเบียนและประมวลผล Office of the Registrar

June 2020



ภาคฤดูร้อน ปีการศึกษา 2562

เรียนรู้เพื่อรับใช้สังคม

Sun - อาทิตย์	Mon - จันทร์	Tue - อังคาร	Wed - พุธ	Thu - พฤหัสบดี	Fri - ศุกร์	Sat - เสาร์
31	1 ป.ตรี เปิดภาคฤดูร้อน 2562	2 2 - 3 มิ.ย. 63 (ป.ตรี) เพิ่ม/ เปลี่ยนกลุ่ม ผ่านอินเทอร์เน็ต และถอนได้รับค่าหน่วยกิตคืนครึ่งหนึ่ง โดยเสียค่าธรรมเนียม	3	4	5 🏠 ป.ตรี ลงทะเบียนล่าช้า3/62 เพิ่ม/เปลี่ยนกลุ่มกรณีพิเศษ โดยเสียค่าธรรมเนียม ป.โท ส่ง มวก.13ใบแจ้งผล 2/62	6 (ป.โท) - ตรวจสอบผล 2/62 ผ่าน net - เปิดภาค 3/62 และลงทะเบียนล่าช้า/เพิ่ม-ถอน-เปลี่ยนกลุ่ม เสียค่าธรรมเนียม ได้รับค่าหน่วยกิตคืนครึ่งหนึ่ง - ถอนไม่ได้รับค่าหน่วยกิตคืนไม่บันทึก W
1 - 12 มิ.ย. 63 ส่งเอกสารเทียบโอน โดยการสอบคัดเลือก (สำหรับนักศึกษาใหม่)						
7 (ป.โท) ถอนไม่ได้รับค่าหน่วยกิตคืน ไม่บันทึก W	8	9	10	11	12 ป.ตรี ส่ง มวก.13 ใบแจ้งผลการศึกษา 2/62	13 🏠
8 - 12 มิ.ย. 63 (ป.ตรี/ป.โท) แจ้งขอสำเร็จการศึกษา ภาคฤดูร้อน ปีการศึกษา 2562						
8 - 12 มิ.ย. 63 (ป.ตรี) ถอนโดยไม่ได้รับค่าหน่วยกิตคืน และไม่บันทึก W						
1 - 12 มิ.ย. 63 ส่งเอกสารเทียบโอน โดยการสอบคัดเลือก (สำหรับนักศึกษาใหม่)						
14	15	16	17	18	19 🏠	20 (ป.โท) ถอนไม่ได้รับค่าหน่วยกิตคืน และบันทึก W
5 - 19 มิ.ย. 63 (ป.ตรี) ถอนโดยไม่ได้รับค่าหน่วยกิตคืน และบันทึก W						
21 (ป.โท) ถอนไม่ได้รับค่าหน่วยกิตคืน และบันทึก W	22	23	24	25	26	27 🏠
28	29	30	1	2	3	4



กรกฎาคม 2563

สำนักทะเบียนและประมวลผล Office of the Registrar

July 2020



ภาคฤดูร้อน ปีการศึกษา 2562

เรียนรู้เพื่อรับใช้สังคม

Sun - อาทิตย์	Mon - จันทร์	Tue - อังคาร	Wed - พุธ	Thu - พฤหัสบดี	Fri - ศุกร์	Sat - เสาร์
28	29	30	1	2	3	4 🏠
5 🏠 วันอาสาฬหบูชา	6 วันเข้าพรรษา	7 ขตเขยวันอาสาฬหบูชา	8	9	10	11
12 🏠	13	14	15	16	17	18
19 🏠	20	21 ป.ตรี วันสุดท้าย การเรียนการสอน 3/62	22	23	24	25
			22 – 24 ก.ค. 63 (ป.ตรี) สอบภาคฤดูร้อน 2562			
26 (ป.โท) วันสุดท้าย การเรียนการสอน 3/62	27 🏠 ป.ตรี ปิดภาคฤดูร้อน 2562	28 วันเฉลิมพระชนมพรรษา สมเด็จพระเจ้าอยู่หัว	29	30	31 (ป.ตรี) วันสุดท้าย ส่งผลสอบภาคฤดูร้อน 2562	1



สิงหาคม 2563

สำนักทะเบียนและประมวลผล Office of the Registrar

August 2020



เรียนรู้เพื่อรับใช้สังคม

ภาคฤดูร้อน ปีการศึกษา 2562

Sun - อาทิตย์	Mon - จันทร์	Tue - อังคาร	Wed - พุธ	Thu - พฤหัสบดี	Fri - ศุกร์	Sat - เสาร์
26	27	28	29	30	31	1 (1 - 2 ส.ค.63) (ป.โท) สอบภาคฤดูร้อน 2562
2 (1 - 2 ส.ค.63) (ป.โท) สอบภาคฤดูร้อน 2562	3 🏠 (ป.โท) ปิดภาคฤดูร้อน 62	4	5	6	7 (ป.โท) วันสุดท้ายส่งผลสอบ ภาคฤดูร้อน 2562	8
9	10	11 🏠	12 วันเฉลิมพระชนมพรรษา สมเด็จพระนางเจ้าฯ พระบรม ราชินีนาถ ในรัชกาลที่ 9	13	14	15
16	17 🏠	18	19	20	21	22
23	24	25 🏠	26	27	28	29
30	31	1	2	3	4	5



เรียนรู้เพื่อรับใช้สังคม

กันยายน 2563

สำนักทะเบียนและประมวลผล Office of the Registrar

September 2020



Sun - อาทิตย์	Mon - จันทร์	Tue - อังคาร	Wed - พุธ	Thu - พฤหัสบดี	Fri - ศุกร์	Sat - เสาร์
30	31	1 🏠	2	3	4	5
6	7	8	9 🏠	10	11	12
13	14	15	16 🏠	17	18	19
20	21	22	23	24 🏠	25	26
27	28	29	30	1	2	3