

Freshy Guide

คู่มือนักศึกษา

ปีการศึกษา 2563

www.hcu.ac.th



เรียนรู้อะไรก็ได้ที่นี่

มหาวิทยาลัยหัวเฉียวเฉลิมพระเกียรติ
Huachiew Chalermprakiet University
华侨崇圣大学



สารบัญ

ประวัติหลวงปู่ไต้ฮง

คณะกรรมการมูลนิธิป่อเต็กตึ๊ง

ประวัติมหาวิทยาลัย

รางวัลกาญจนาภิเษก

หนังสือพระราชทานชื่อมหาวิทยาลัย

คณะกรรมการสภามหาวิทยาลัยหัวเฉียวเฉลิมพระเกียรติ

คณะกรรมการบริหารของสภามหาวิทยาลัยหัวเฉียวเฉลิมพระเกียรติ

สารจากอธิการบดี

สารจากรองอธิการบดี

สัญลักษณ์คณะวิชา

คณะพยาบาลศาสตร์

คณะสังคมสงเคราะห์ศาสตร์และสวัสดิการสังคม

คณะศิลปศาสตร์

คณะบริหารธุรกิจ

คณะวิทยาศาสตร์และเทคโนโลยี

คณะเภสัชศาสตร์

คณะเทคนิคการแพทย์

คณะกายภาพบำบัด

คณะสาธารณสุขศาสตร์และสิ่งแวดล้อม

คณะการแพทย์แผนจีน

คณะนิติศาสตร์

คณะนิติศาสตร์

คณะภาษาและวัฒนธรรมจีน

หน่วยบัณฑิตศึกษา

การศึกษาในมหาวิทยาลัยหัวเฉียวเฉลิมพระเกียรติ

เรียนอย่างมีความสุข สนุกกับการทำกิจกรรม

ทักษะการจดเลคเชอร์

การเรียนในมหาวิทยาลัยกับเคล็ดวิชาทั้งเจ็ด

สำนักทะเบียนและประมวลผล

ศูนย์บรรณสารสนเทศ

กองคลัง

สำนักพัฒนานักศึกษา

ศูนย์วัฒนธรรม

สมาคมศิษย์เก่า

การบริการ

ข้อบังคับ และคำสั่งของมหาวิทยาลัยหัวเฉียวเฉลิมพระเกียรติ

คณะกรรมการปฐมนิเทศ ปีการศึกษา 2563

เพลงมหาวิทยาลัย

ตารางปฏิบัติงาน ประจำปีการศึกษา 2563

รูปภาพเครื่องแบบชุดพิธีการและเครื่องแบบชุดครู

ประวัติหลวงพ่อได้สง

เมื่อปี พ.ศ. 1638 ประมาณ 900 ปีเศษ ล่วงมาแล้วในแผ่นดินจีนสมัยราชวงศ์ซ้อง มีปัญญาชนตระกูลลิ้มคนหนึ่งสอบได้ปริญญา "จินซือ" ได้รับการแต่งตั้งให้เป็นนายอำเภอเขียวเสง มณฑลจ๊กกั๋ง แต่รับราชการได้ไม่นานก็สละตำแหน่งออกอุปสมบทเป็นพระภิกษุสงฆ์ในบวร พระพุทธศาสนามีฉายานามว่า "ได้สงภิกษุ"

ชาวจีนขนานนามท่านว่า "ได้สงใจซื่อ" (พระอาจารย์ได้สงหรือหลวงพ่อได้สง)

ซึ่งต่อมา ภายหลังจากที่ขนานนามท่านว่า "ได้สงกง" แปลเป็นไทยว่า "หลวงพ่อได้สง" จนกระทั่งทุกวันนี้

ได้สงภิกษุได้จาริกจากมณฑลชกเกี้ยนไปจำพรรษาอยู่ ณ วัดเมี้ยนอัน แคว้นแต้จิ๋ว ซึ่งเป็นวัดเก่าแก่พุทธมรณังอยู่บนภูเขาปากซิว ในอำเภอเตี้ยเอี้ย โดยได้พยายามบูรณะปฏิสังขรณ์วัดและปฏิบัติศาสนกิจเผยแผ่พุทธธรรมพร้อมกับพยายามพัฒนาท้องถิ่นและสงเคราะห์ช่วยเหลือราษฎรให้มีความเป็นอยู่ดีขึ้นเป็นลำดับในทุกวิถีทางด้วยความวิริยะอุตสาหะตลอดเวลา ทำให้มีผู้เคารพนับถือเลื่อมใสศรัทธาถวายตัวเป็นสานุศิษย์เป็นจำนวนมาก กิจกรรมการกุศลสงเคราะห์ที่สำคัญอย่างหนึ่งก็คือ ได้เกิดโรคระบาดขึ้น ผู้คนล้มตายคึกไปไม่ร่วงเป็นจำนวนมาก หลวงปู่ได้สงพร้อมด้วยสานุศิษย์และผู้มีจิตศรัทธาทั้งหลายได้ออกช่วยเหลือบรรเทาทุกข์ โดยการเก็บศพผู้ยากไร้รอนาถาไปฝัง แจกจ่ายยาพยาบาล รักษาโรคแก่ผู้เจ็บไข้ได้ป่วยจากภัยพิบัติครั้งนี้อย่างเต็มความสามารถ โดยไม่รังเกียจและไม่เห็นแก่เหนื่อยยากตลอดเวลา จนกระทั่งวิกฤตการณ์ผ่านพ้นไป

ต่อมาท่านได้เชิญชวนสานุศิษย์และผู้มีจิตศรัทธาทั้งหลายได้อุทิศกำลังกาย กำลังทรัพย์ ช่วยกันสร้างสะพานหิน ข้ามแม่น้ำมหาภัย "เหลียงเจียง" ในตำบลฮั่วเฟ็ง ซึ่งเป็นแม่น้ำที่มีกระแสน้ำไหลเชี่ยวกรากอันตราย สร้างความสูญเสียทั้งชีวิตและทรัพย์สินให้แก่ราษฎรผู้สัญจรข้ามปากไปมาอยู่เนืองนิจเป็นผลสำเร็จอย่างน่าอัศจรรย์ เพราะไม่เคยมีใครคาดคิดมาก่อนว่าจะสามารถสร้างสะพานนี้ได้ และในระหว่างการก่อสร้างสะพานนั้นมิเสียร่ำเลือดกันน้ำ นำในแม่น้ำเหลียงเจียงที่มีกระแสน้ำไหลเชี่ยวกรากทุกวันทั้งเช้าและเย็นก็หยุดขึ้นลงติดต่อกันถึง 7 วัน ทำให้การก่อสร้างฐานรากสำคัญของสะพานเป็นไปได้โดยสะดวก และสะพาน "ฮั่วเฟ็ง" นี้ยังมั่นคงถาวรยั่งยืนอยู่ครบถ้วนทุกวันนี้

การช่วยเหลือบรรเทาทุกข์แก่ผู้ยากไร้ ตลอดจนผู้เจ็บไข้ได้ป่วยและล้มตายจากโรคระบาดและภัยพิบัติต่าง ๆ และการสร้างสะพาน "ฮั่วเฟ็ง" ของหลวงพ่อได้สงเป็นที่ประจักษ์เลื่องลือสรรเสริญกระฉ่อนไปทั่วแผ่นดิน ชาวจีนต่างก็พากันให้ความเคารพนับถืออย่างสูงและเกิดศรัทธายิ่งให้เป็นพระมหาเถระอริยสงฆ์ผู้ทรงคุณธรรมวิเศษยิ่งองค์หนึ่ง

ตั้งนั้นเมื่อหลวงพ่อได้สงมรณภาพ ชาวบ้านชาวเมืองผู้มีความเคารพเลื่อมใสจึงได้พร้อมใจกันสร้างกุศลศาลาเป็นอนุสรณ์ประดิษฐานรูปจำลองของหลวงพ่อได้สงไว้เพื่อกราบไหว้บูชา ระลึกถึงเมตตาธรรม คุณงามความดีของท่าน และให้ชื่อกุศลศาลาอนุสรณ์นี้ว่า "ป้อเด็กตั้ง" มีความหมายในภาษาไทยว่า "คุณานุสรณ์" นอกจากนี้แล้วผู้มีความเคารพเลื่อมใสได้พากันนำเทัญกุศลเพื่ออุทิศถวายแก่หลวงพ่อได้สงด้วยการนำเทัญสารธารณประโยชน์สงเคราะห์ ช่วยเหลือบรรเทาทุกข์แก่ผู้ยากไร้และประสบภัยพิบัติต่าง ๆ เจริญรอยตามกุศลเจตนาของหลวงพ่อได้สง ซึ่งการกระทำดังกล่าวยังผลให้เกิดความเจริญสันติสุขศิริมงคลนานาประการแก่ผู้บำเพ็ญปฏิบัติ จึงทำให้มีการสร้างกุศลสถาน "ป้อเด็กตั้ง" ขึ้นอย่างแพร่หลายไปทุกถิ่นที่และมากขึ้นตามลำดับ ซึ่งขณะนั้นในแผ่นดินจีนมีไม่น้อยกว่า 100 แห่ง ต่อมาชาวจีนโพ้นทะเลผู้เคารพเลื่อมใสศรัทธาก็พากันจัดตั้งกุศลสถาน "ป้อเด็กตั้ง" ขึ้นในประเทศไทยกล่าวคือ เมื่อปี พ.ศ. 2439 ประมาณ 100 ปีล่วงมาแล้ว ชาวจีนเตี้ยเอี้ยชื่อ "เบ็ญเซียง" หรือ "เบ็ญน" ได้อัญเชิญรูปจำลองหลวงพ่อได้สงมาจากตำบลฮั่วเฟ็ง อำเภอเตี้ยเอี้ย จังหวัดแต้จิ๋ว มณฑลกวางตุ้ง ประเทศจีน เพื่อสักการบูชา และประดิษฐานรูปจำลองของหลวงพ่อไว้ที่บ้านย่านวัดเลียบ ประชาชนผู้เลื่อมใสศรัทธาทราบข่าวก็พากันหลั่งไหลไปสักการบูชามากขึ้นทุกวัน จนต้องย้ายไปประดิษฐานไว้ให้เป็นกุศลสถาน "ป้อเด็กตั้ง" ถาวร ณ เลขที่ 414 ถนนพลับพลาไชย ซ่างวัดคณิกามล กรุงเทพมหานคร

ปี พ.ศ. 2453 การสร้างอาคารป้อเด็กตั้งได้สำเร็จลุล่วงไปด้วยดี เหตุของเข้าตัวตึกด้านหน้าได้สลักเป็นอักษรจีนว่า "ป้อเด็กตั้ง" บนแผ่นศิลาขนาดใหญ่ ส่วนด้านหลังแผ่นศิลานี้ได้สลักเป็นอักษรจีนว่า "ฮุกกวงโพวเจี๋ย" มีความหมายว่า "แสงธรรมส่องทั่วหล้า" ภายในตัวตึกได้ประดิษฐานรูปจำลองหลวงพ่อได้สงไว้สักการบูชา และใช้สถานที่นี้เป็นสำนักงานดำเนินงานสาธารณกุศล เช่น เก็บศพไม่มีญาติ แจกยารักษาโรค ช่วยเหลือผู้ประสบภัย เป็นต้น โดยไม่จำกัดเชื้อชาติ ศาสนา และชั้นวรรณะ





ดร.อุเทน เตชะไพบูลย์

ผู้ก่อตั้งมหาวิทยาลัย

คณะกรรมการมูลนิธิป่อเต็กตึ๊ง



ดร.วิเชียร เตชะไพบูลย์

ประธานกรรมการ



นายkobชัย ซอเสตติกุล
รองประธานกรรมการ คนที่ 1



ดร.สุทัศน์ เตชะไพบูลย์
รองประธานกรรมการ คนที่ 2



นายสุวัฒน์ อธิภาธร
กรรมการ



ศ.พิเศษ ดร.สม จาตุศรีพิทักษ์
กรรมการ



นายอ่าม เอี่ยมสุรีย์
กรรมการ



นายธนา เสนาวังนกุล
กรรมการ



นายสุรพงษ์ เตชะหริวิจิตร
กรรมการ



นายวิชิต ชินวงศ์วรกุล
กรรมการ



นายสุรพงษ์ เสรรู้กิติ
กรรมการ



นายนิพนธ์ โชคภิรมย์วงศ์
กรรมการ



นายนิพนธ์ สีละศิธร
กรรมการ



นายสุหทัย โพธิ์สานต์กุล
กรรมการ



นายลัก กอแสงเรือง
กรรมการตรวจสอบ



นางศิริกุล โอภาสวงศ์
กรรมการและเหรัญญิก



นางจินดา บุญลาภทวีโชค
กรรมการและรองเหรัญญิก



นายจารุรัตน์ คุนนิถานนท์
กรรมการและรองเลขาธิการ

ประวัติมหาวิทยาลัย

กำเนิดมหาวิทยาลัย

พ.ศ. 2533 เป็นวาระที่มูลนิธิป่อเต็กตึ๊งดำเนินการมาครบ 80 ปี และตรงกับวาระครบรอบทศวรรษของวิทยาลัยหัวเจียว ซึ่งมีนโยบายแน่วแน่ที่จะส่งเสริมขยายขอบข่ายงานด้านการศึกษา เพื่อพัฒนาทรัพยากรมนุษย์ในระดับอุดมศึกษา และเพื่อน้อมเกล้า น้อมกระหม่อมถวายเป็นพระราชกุศล และเฉลิมพระเกียรติน้อมรำลึกถึงพระมหากรุณาธิคุณของพระบาทสมเด็จพระเจ้าอยู่หัว และสมเด็จพระนางเจ้าพระบรมราชินีนาถ มูลนิธิป่อเต็กตึ๊งจึงขอให้สถาบันบัณฑิตพัฒนบริหารศาสตร์ศึกษาความเป็นไปได้ หากจะพัฒนาวิทยาลัยขึ้นเป็นมหาวิทยาลัย ผลการศึกษา นำมาสู่การระดมทุนจากชาวไทยเชื้อสายจีน ในการก่อสร้างมหาวิทยาลัย ดร.อุเทน เตชะไพบูลย์ เป็นผู้นำบริจาค 100 ล้านบาท และมีนักธุรกิจชาวไทยเชื้อสายจีนจำนวนมากร่วมกันบริจาคเป็นเงินกว่า 1,000 ล้านบาทในเวลาเพียงหนึ่งปีเศษ และได้รับอนุมัติจากทบวงมหาวิทยาลัย (สำนักงานปลัดกระทรวงการอุดมศึกษา วิทยาศาสตร์ วิจัยและนวัตกรรม ในปัจจุบัน) ให้จัดตั้งมหาวิทยาลัยได้ ณ อาคารเลขที่ 18/18 ถนนเพชรตัด กม.18 ตำบลบางโจลง อำเภอบางพลี จังหวัดสมุทรปราการ บนพื้นที่ประมาณ 140 ไร่

ชื่อมหาวิทยาลัย

ชื่อมหาวิทยาลัยหัวเจียวเฉลิมพระเกียรติ เป็นนามซึ่งรับพระราชทานจากพระบาทสมเด็จพระบรมชนกาธิเบศร มหาภูมิพลอดุลยเดชมหาราช บรมนาถบพิตร เมื่อวันที่ 11 พฤษภาคม 2535 ตามคำกราบบังคมทูลขอพระราชทานของประธานมูลนิธิป่อเต็กตึ๊ง ดร.อุเทน เตชะไพบูลย์ นับเป็นสิริมงคลแก่สถาบัน "หัวเจียว" หมายถึงชาวจีนพื้นทะเล ซึ่งคำนี้ตรงกับชื่อของหน่วยงานที่มูลนิธิป่อเต็กตึ๊งจัดตั้งขึ้น คือ โรงพยาบาลหัวเจียว ชื่อมหาวิทยาลัยที่ขอพระราชทาน จึงมีคำว่าหัวเจียวอยู่ด้วยเพื่อจะทำให้สังคมทราบว่า มหาวิทยาลัยแห่งนี้เป็นหน่วยงานหนึ่งของมูลนิธิป่อเต็กตึ๊งที่สร้างขึ้นเพื่อสาธารณประโยชน์เช่นเดียวกัน

พิธีเปิดมหาวิทยาลัย

วันที่ 24 มีนาคม 2537 พระบาทสมเด็จพระบรมชนกาธิเบศร มหาภูมิพลอดุลยเดชมหาราช บรมนาถบพิตร ทรงมีพระมหากรุณาธิคุณ โปรดเกล้าโปรดกระหม่อมเสด็จพระราชดำเนินยังมหาวิทยาลัยหัวเจียวเฉลิมพระเกียรติ เพื่อทรงเป็นองค์ประธานในพิธีเปิดมหาวิทยาลัยหัวเจียวเฉลิมพระเกียรติ ยังความปลาบปลื้มให้กับ มูลนิธิป่อเต็กตึ๊ง คณะผู้ก่อตั้ง ผู้บริหารตลอดจนคณาจารย์ เจ้าหน้าที่ และนักศึกษาของมหาวิทยาลัยหัวเจียวเฉลิมพระเกียรติอย่างหาที่สุดมิได้ และนับว่าเป็นมหาวิทยาลัยเอกชนแห่งแรกและแห่งเดียวที่พระบาทสมเด็จพระเจ้าอยู่หัวพระราชทานชื่อ และเสด็จพระราชดำเนินมาทรงเปิดมหาวิทยาลัยหัวเจียวเฉลิมพระเกียรติ และมีกระแสพระราชดำรัส "ขอให้ทำมหาวิทยาลัยแห่งนี้ให้ดี"



บัณฑิตรับรางวัลกาญจนาภิเษก ประจำปีการศึกษา 2561

ที่ รล ๐๐๐๓/๗๐/๑

สำนักราชเลขาธิการ
พระบรมมหาราชวัง กทม. 10200

// พฤษภาคม 2535

เรื่อง ทรงพระกรุณาโปรดเกล้า ฯ พระราชทานชื่อมหาวิทยาลัย

เรียน ประธานคณะกรรมการมูลนิธิป่อเต็กตึ๊ง

อ้างถึง หนังสือที่ ป.๒๓๑/๒๕๓๔ ลงวันที่ ๒๑ สิงหาคม ๒๕๓๔

ตามที่ท่านขอให้มีความกราบบังคมทูลพระกรุณา ขอพระราชทานชื่อมหาวิทยาลัย ซึ่งโคจกตั้งขึ้นในเขตอำเภอบางพลี จังหวัดสมุทรปราการ โดยขอพระมหากรุณาให้มีคำว่า "หัวเจ็ยว" อยู่ด้วย ตามเหตุผลที่แจ้งไป นั้น

ได้มีความกราบบังคมทูลพระกรุณาทราบฝ่าละอองธุลีพระบาทแล้ว ทรงพระกรุณาโปรดเกล้า ฯ พระราชทานชื่อมหาวิทยาลัยดังกล่าว ว่า "มหาวิทยาลัยหัวเจ็ยวเฉลิมพระเกียรติ"

(หม่อมหลวงทวีรัตน์ ลดาวัลย์)
ราชเลขาธิการ

กองการในพระองค์

โทร.๒๒๕๕๘๓๓ - ๔๓ ต่อ ๓๑๑

โทรสาร .๒๒๔๓๒๕๙





พระบาทสมเด็จพระบรมชนกาธิเบศร มหาภูมิพลอดุลยเดชมหาราช บรมนาถบพิตร
เสด็จพระราชดำเนินทรงปลูกต้นไม้เพื่อเป็นที่ระลึกในพิธีเฉลิมพระเกียรติ
และสถาปนามหาวิทยาลัยหัวเฉียวเฉลิมพระเกียรติ เมื่อวันที่ 24 มีนาคม 2537



สมเด็จพระเจ้าพี่นางเธอ เจ้าฟ้ากัลยาณิวัฒนา กรมหลวงนราธิวาสราชนครินทร์
ทรงประทานพระโอวาทให้คณะกรรมการสภามหาวิทยาลัยและผู้บริหาร
มหาวิทยาลัยหัวเฉียวเฉลิมพระเกียรติ นำบุคลากรทุกท่านพร้อมถวาย
ปริญญาสังคมสงเคราะห์ศาสตราจารย์บัณฑิตกิตติมศักดิ์ ณ พระตำหนักเลอติส
เมื่อวันที่พฤหัสบดีที่ 22 พฤษภาคม พ.ศ. 2546



บุคลากรหม่อมหญิงอุบลรัตนราชกัญญา สิริวัฒนาพรรณวดี ประธานวงโอกาสเสด็จเยี่ยมสมาชิก TO BE NUMBER ONE
ณ มหาวิทยาลัยหัวเฉียวเฉลิมพระเกียรติ
จังหวัดสมุทรปราการ เมื่อวันที่ 16 ธันวาคม 2547

คณะกรรมการสภามหาวิทยาลัยหัวเฉียวเฉลิมพระเกียรติ



ศาสตราจารย์ ดร.เกษม สุวรรณกุล
ที่ปรึกษาคณะกรรมการสภามหาวิทยาลัย



นายกอบชัย ซอโสติกุล
ที่ปรึกษาคณะกรรมการสภามหาวิทยาลัย



ดร.วิเชียร เตชะไพบูลย์
นายกิตติมศักดิ์สภามหาวิทยาลัย



รองศาสตราจารย์ ดร.จิรเดช อู๋สวัสดิ์
นายกสภามหาวิทยาลัย



นายปรีเทพ ซอโสติกุล
อุปนายกสภามหาวิทยาลัย



รศ.ดร.อุไรพรรณ เจนวาณิชยานนท์
กรรมการ (อธิการบดี)



ศ.พิเศษ ดร.สม จาตุศรีพิทักษ์
กรรมการ



ศาสตราจารย์ ดร.ศุภชัย ยาวประภา
กรรมการ



ศาสตราจารย์กิตติคุณ.ดร.วรศักดิ์ กนกุลชัย
กรรมการ



รศ.ประพันธ์พงศ์ เวชชาชีวะ
กรรมการ



ดร.ธนู กุลชล
กรรมการ



นายวิรุฬ เตชะไพบูลย์
กรรมการ



นายสีก กอแสงเรือง
กรรมการ



นายอรรฎ เอี่ยมสุรีย์
กรรมการ



นายสุรพงษ์ เตชะทรูจิตร
กรรมการ



นายนิพนธ์ สิละศิธร
กรรมการ



นางจินดา บุญลาภทวีโชค
กรรมการ



ดร.รุ่งเพชร สงวนพงษ์
กรรมการ



ศาสตราจารย์กิตติคุณ ดร.สหัส บัณฑิตกุล
กรรมการ



ศาสตราจารย์ ดร.พรชัย ชูณหจจินดา
กรรมการ



รองศาสตราจารย์ ดร.รุ่งทิพา วัจฉลฐิติ
กรรมการ



รองศาสตราจารย์อิสยา จันทร์วิทยานุชิต
กรรมการ

สารจากอธิการบดี



ในนามผู้บริหาร คณาจารย์ และเจ้าหน้าที่ของมหาวิทยาลัยหัวเฉียวเฉลิมพระเกียรติ ขอต้อนรับนักศึกษาใหม่ทุกคนเข้าสู่รั้วร่วมโพธิ์ทองแห่งนี้ ซึ่งเป็นมหาวิทยาลัยที่ก่อตั้งด้วยความน้อมระลึกของชาวไทย เชื้อสายจีนที่สำนึกในพระมหากรุณาธิคุณของ พระบาทสมเด็จพระบรมชนกาธิเบศร มหาภูมิพลอดุลยเดชมหาราช บรมนาถบพิตร และขอตอบแทนบุญคุณของผืนแผ่นดินไทยโดยการรวมพลังความสามัคคีร่วมกันบริจาคทุนสร้างมหาวิทยาลัย เพื่อเปิดโอกาสให้เด็กไทยได้มีโอกาสศึกษาเล่าเรียนมากขึ้น เพราะการศึกษาคือรากฐานของการพัฒนาสังคมและประเทศ

มหาวิทยาลัยหัวเฉียวเฉลิมพระเกียรติ เป็นมหาวิทยาลัยที่กำเนิดมาจากการเป็นผู้ให้ เราจึง ขอสี่บทจดหมายธรรมะของผู้ก่อตั้งในการหล่อหลอมบัณฑิตของเราให้เป็นคนดี และเป็นผู้เชี่ยวชาญในวิชาการต่าง ๆ โดยยึดหลักคุณธรรม 6 ประการ ซึ่งเป็นคุณธรรมที่จะทำให้ทุกคนประสบความสำเร็จที่ยั่งยืน ได้แก่ **ขยัน อดทน ประหยัด เมตตา ซื่อสัตย์ กตัญญู** คุณธรรมทั้ง 6 ประการนี้จะทำให้นักศึกษาประสบความสำเร็จทั้งการเรียน การทำงานและมีความเจริญก้าวหน้า นอกจากนี้มหาวิทยาลัยได้น้อมนำหลักปรัชญาเศรษฐกิจพอเพียง มาใช้ในการบริหารจัดการและจัดการศึกษาภายในมหาวิทยาลัย และขอให้นักศึกษาใหม่ ได้ยึดหลักปรัชญาเศรษฐกิจพอเพียง ในการดำรงชีวิตในรั้วของมหาวิทยาลัยแห่งนี้

อาจารย์หวังเป็นอย่างยิ่งว่านักศึกษาใหม่ทุกคนจะปฏิบัติตนโดยยึดตามกระแสพระราชดำรัส "ขอให้ทำมหาวิทยาลัยแห่งนี้ให้ดี" เป็นหลักในการดำรงตนและช่วยกันสืบสานเจตนารมณ์ของมหาวิทยาลัย ด้วยการเป็นคนดี "เรียนรู้อะไรก็รับใช้สังคม" ตลอดไป

(รองศาสตราจารย์ ดร.อุไรพรรณ เจนวาณิชยานนท์)
อธิการบดี

คำกล่าวต้อนรับจากรองอธิการบดี

ขอแสดงความยินดีและขอต้อนรับนักศึกษาใหม่ทุกคนเข้าสู่รั้วร่วมโพธิ์ทอง “หัวเฉียวเฉลิมพระเกียรติ” ขอให้นักศึกษาใหม่ทุกคนใช้ชีวิตในรั้วมหาวิทยาลัยแห่งนี้ เปรียบเสมือนดังเป็นบ้านแห่งที่สองของนักศึกษาอย่างมีความสุข ขอให้นักศึกษาใหม่ทุกคนจงมีความมุ่งมั่น ตั้งใจ ขยันและอดทน ในการทำหน้าที่ของตนเองให้ดีที่สุดด้วยการแสวงหาความรู้ทั้งจากในหลักสูตรและกิจกรรมเสริมหลักสูตร อีกทั้งดำเนินชีวิตด้วยความซื่อสัตย์ ประหยัดและพอเพียง นำความรู้ ประสบการณ์ที่ได้รับไปพัฒนาสังคมและประเทศชาติให้เจริญก้าวหน้า สมดังปณิธาน “เรียนรู้อเพื่อรับใช้สังคม”



Issaya Jantavitayanuchit

รองศาสตราจารย์อิสยา จันทรวิธานุชิต
รองอธิการบดี

คำกล่าวต้อนรับจากรองอธิการบดี

ยินดีต้อนรับนักศึกษาใหม่ทุกท่าน ขอให้นักศึกษาตั้งใจเรียนรู้อวิชาการ เพื่อเป็นผู้ที่มีความรู้ มีปัญญา เรียนรู้ทักษะการใช้ชีวิตในมหาวิทยาลัย เป็นผู้ที่ดีดำรงตนอยู่ในคุณธรรม 6 ประการ “ขยัน อดทน ประหยัด เมตตา ซื่อสัตย์ กตัญญู” เพื่อประโยชน์แก่ตนเองในกายภาคหน้าและเพื่อประโยชน์ต่อสังคม สมดังปณิธานที่ว่า “เรียนรู้อเพื่อรับใช้สังคม”



Sirirattana Tantrawanich

ดร.ศิริวรรณ ตันตระวานิชย์
รองอธิการบดี

คำกล่าวต้อนรับจากรองอธิการบดี

ขอต้อนรับนักศึกษาใหม่ของมหาวิทยาลัยหัวเฉียวเฉลิมพระเกียรติ
ด้วยความยินดียิ่ง



สังคมไทยและสังคมโลกทุกวันนี้ เป็นสังคมที่เต็มไปด้วยข้อมูลข่าวสารและการแข่งขัน การเปลี่ยนแปลงที่รวดเร็วในหลากหลายมิติ ผู้ที่เข้าใจในความเปลี่ยนแปลงและพัฒนาศักยภาพตนเองอยู่เสมอ จึงจะสามารถปรับตัวให้ดำรงตนอยู่ในสังคมได้ ในสถานการณ์แพร่ระบาดของ COVID-19 จะเป็นบทพิสูจน์การปรับตัวของนักศึกษา เพื่อการพัฒนาสู่สังคม New normal อย่างมีคุณภาพต่อไป

ช่วงเวลานี้ของนักศึกษาใหม่ คือช่วงเวลาแห่งการพัฒนาศักยภาพของตนเองให้มีสมรรถนะเพียงพอในการออกไปเผชิญกับสังคมการทำงาน เพื่อสร้างครอบครัว สร้างอนาคต จงใช้ชีวิตอย่างรู้คุณค่า หนักเอาเบาสู้ เรียนรู้วิชาชีพ ภาษาและเทคโนโลยี ควบคู่กับการฝึกฝนตนเองให้เป็นคนดี มีความรับผิดชอบต่อครอบครัวและสังคม เหล่านี้ล้วนนำทางให้นักศึกษาทุกคนมุ่งสู่ความสุข ความเจริญ

ผมขออวยพรให้นักศึกษาใหม่ทุกคนประสบความสำเร็จในการเรียนดังที่มุ่งหวัง ขอเป็นกำลังใจให้กับนักศึกษาใหม่ทุกคนครับ

อาจารย์ฉลอง แขวงอินทร์
รองอธิการบดี



มหาวิทยาลัยหัวเฉียวเฉลิมพระเกียรติ

ประกอบด้วยคณะวิชา 13 คณะวิชา



คณะศึกษาศาสตร์



คณะสังคมสงเคราะห์ศาสตร์และสวัสดิการสังคม



คณะศิลปศาสตร์



คณะบริหารธุรกิจ

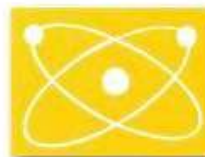

คณะวิทยาศาสตร์และเทคโนโลยี



คณะเภสัชศาสตร์



คณะเทคนิคการแพทย์



คณะกายภาพบำบัด



คณะสาธารณสุขศาสตร์และสิ่งแวดล้อม



คณะการแพทย์แผนจีน



คณะนิติศาสตร์



คณะนิเทศศาสตร์



คณะภาษาและวัฒนธรรมจีน

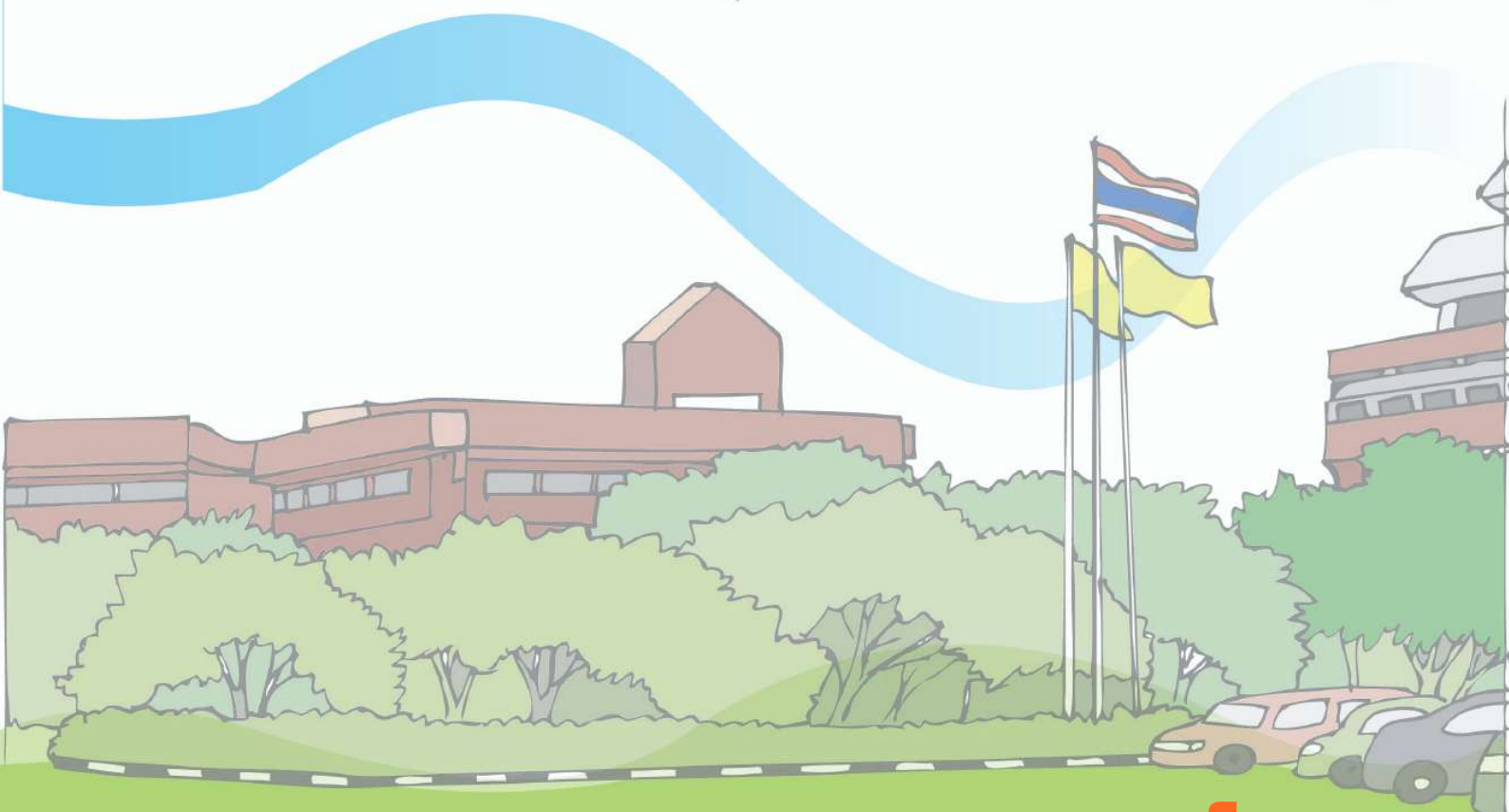

คณะพยาบาลศาสตร์

คณะพยาบาลศาสตร์

FACULTY OF NURSING

สีประจำคณะ : สีชมพูเหลือง (Apricot)

ดอกไม้ประจำคณะ : ดอกแก้ว

ที่ทำการ อาคาร 4 ชั้น 2

โทรศัพท์ : 0-2312-6300 ต่อ 1231, 1232

E-mail: secretary.nurse@gmail.com



คำกล่าวต้อนรับจากคณบดี

สุขภาพเป็นองค์ประกอบสำคัญของคุณภาพประชากร การพยาบาลเป็นวิชาชีพที่สามารถพัฒนาสุขภาพของประชากรได้เป็นอย่างดี จึงจัดการศึกษาทางการพยาบาลที่สอดคล้องกับความต้องการของสังคมบนหลักการอุดมศึกษา เพื่อให้ได้บัณฑิตที่มีความรู้รอบ มีทักษะการปฏิบัติงานได้จริง สามารถให้บริการด้านสุขภาพกับประชาชนได้อย่างมีคุณภาพ มีคุณธรรม จริยธรรม กล้าแสดงออกบนฐานของหลักประชาธิปไตย ดำเนินการศึกษา ค้นคว้าและวิจัย เพื่อแสวงหาองค์ความรู้ทางการพยาบาล การสาธารณสุขและสุขภาพ อันจะนำผลมาพัฒนาการจัดการศึกษาและการบริการวิชาการแก่สังคมตามปณิธานของมหาวิทยาลัย รวมทั้งทำนุบำรุงศิลปวัฒนธรรม ซึ่งเป็นทรัพยากรส่วนหนึ่งในการดำรงชีวิตอย่างมีคุณภาพของประชากร

การที่บุคคลมีความตั้งใจและสามารถผ่านการคัดเลือกเข้ามารับการศึกษานในวิชาชีพการพยาบาล นับได้ว่าเป็นผู้มีจิตใจอ่อนโยน เอื้ออาทร เมตตาและเอาใจใส่ต่อการพัฒนาสุขภาพ ให้เพื่อนมนุษย์เป็นทุนเดิมอยู่แล้ว จึงควรได้รับการยกย่อง และเมื่อจบการศึกษานบุคคลเหล่านี้ จะหล่อหลอมจิตใจเข้ากับความรู้ ทักษะและประสบการณ์ที่ได้รับจากครูอาจารย์

ในนามของคณะพยาบาลศาสตร์ มหาวิทยาลัยหัวเฉียวเฉลิมพระเกียรติ ขอแสดงความยินดีและภาคภูมิใจกับทุกคนที่ได้ก้าวเข้ามาศึกษาในรั้วดอกแก้วแห่งนี้ ขออวยพรให้ได้รับความสำเร็จตามมุ่งปรารถนา มีสุขภาพดี มีปัญญาและมีความสุข

(อาจารย์ ดร.รัชดา พวงประสงค์)

รักษาการคณบดีคณะพยาบาลศาสตร์

บุคลากร		โทรศัพท์	E-mail
รักษาการคณบดี			
อ.ดร.รัชดา	พ่วงประสงค์	1231	rachadaph@gmail.com
รักษาการรองคณบดี			
ผศ.ดร.กมลทิพย์	ซัดังธรรมเนียม	1238	kkamontip1@gmail.com
ผศ.ดร.ทวีศักดิ์	กสิผล	1235	taweasukk@gmail.com
กลุ่มวิชาการพยาบาลผู้ใหญ่และผู้สูงอายุ			
รศ.อรพินท์	สีขาว	1234	sikaowora@gmail.com
อ.ฉวีวรรณ	ตั้งอมตะกุล	1234	chavezzz@hotmail.com
อ.พรทิพย์	ลิ้มธีระยศ	1234	tomb2s@hotmail.com
อ.สุภาภรณ์	คงพรหม	1234	ลาศึกษาต่อ
อ.รัชนี	ผิวผ่อง	1234	ratchykookai@gmail.com
อ.นภรรรสร	กุ่มมาภิรักษ์	1234	nurse_nhuni@hotmail.com
อ.ดร.ปริศนา	อัครรณพล	1234	prisanaatp@gmail.com
อ.ปทุมทิพย์	อดุลวัฒน์ศิริ	1234	padunwatanasiri@gmail.com
อ.อิสริย์	เหลืองวิลัย	1237	saardsag66@hotmail.com
อ.ชัชฎาพร	พุทธเสน	1237	chatcha.phu@gmail.com
อ.สิทธิศักดิ์	เครือพิมาย	1237	sittisuk01@hotmail.com
อ.กนกอร	พิเดช	1237	noon_lovely@windowslive.com
อ.ศิริวรรณ	ตุงรงค์เรือง	1234	happywan31@gmail.com
อ.สุพจน์	ดีไทย	1237	supotdeethai88@gmail.com
อ.สุวรรณี	มงคลรุ่งเรือง	1238	hongmon66@hotmail.com
อ.ชิตชนก	สิทธิธารศักดิ์	1238	director.SDO@gmail.com
อ.ดร.วิญญูทัศัญญ	บุญทัน	1238	winn.mu.cu.swu@hotmail.com
อ.ดร.นพนัฐ	จำปาเทศ	1238	nophc@hotmail.com
อ.ชุลีกร	ปัญญา	1234	chuleegorn19_jub@hotmail.com

บุคลากร		โทรศัพท์	E-mail
อ.ดร.สุพร	วงศ์ประทุม	1237	wongkpratoom@gmail.com
อ.สุภัตตรา	ไกรโสภา	1237	Ksuphattra@gmail.com
กลุ่มวิชาการพยาบาลแม่และเด็ก			
อ.พัฒนา	วันพื้น	1236	pattana51@hotmail.com
ผศ.ดร.กมลทิพย์	ขลังธรรมเนียม	1238	kkamontip1@gmail.com
ผศ.ดร.กนกพร	นทีธนสมบัติ	1236	nkanokporn@hotmail.com
อ.อารีย์	มิ่งเกียรติสกุล	1234	kung1579@hotmail.com
อ.บัวแก้ว	ใจดีเจริญ	1236	kaewchaidee@gmail.com
อ.พ.ต.ต.(ญ) ดร.ปิยรัตน์	สมันตรัฐ	1236	piyarat.samantarath@gmail.com
อ.ดร.รัชดา	พ่วงประสงค์	1231	rachadaph@gmail.com
อ.สุวารี	โพธิ์ศรี	1236	hippocampus_reely@hotmail.com
อ.ชวิศา	รัตนกมลกานต์	1236	tubtimgoldenfish@gmail.com
อ.อรอนงค์	ชาวส์าน	1236	onanong.chawsarn@gmail.com
อ.ดร.อรอนงค์	บัวลา	1238	onanongbu.hcu@gmail.com
อ.ชนกพร	ศิลาธรรมกิจ	1235	chanokpron.siltam@gmail.com
อ.สุตารัตน์	สิมเสน	1234	ลาศึกษาต่อ
กลุ่มวิชาการพยาบาลอนามัยชุมชนและจิตเวช			
รศ.ดร.จริยาวัตร	คมพยัคฆ์	1233	jkompayak@gmail.com
ผศ.ชนิกา	เจริญจิตต์กุล	1235	chanika1917@hotmail.com
อ.ดร.ชฎาภา	ประเสริฐทรง	1235	dr.chadapa@yahoo.com
อ.อัฉรดา	เดชขุน	1235	adchara55@hotmail.com
ผศ.ดร.ทวิศักดิ์	กสิผล	1235	taweessukk@gmail.com
อ.กัญญา	สุวรรณศิริพันธ์	1235	kanya0605@gmail.com
อ.วิภาพร	สร้อยแสง	1235	yenta4_113@hotmail.com
อ.ทวีวรรณ	บุปผาธา	1235	taweewanb@gmail.com
อ.พ.ต.(ญ) ดร.อุบลพรรณ	ธีระศิลป์	1235	theerasilp1@gmail.com
ผศ.พัชรี	รัศมีแจ่ม	1238	pumhcu@gmail.com

บุคลากร		โทรศัพท์	E-mail
อ.จุฬาวรรณ	จิตตอน	1238	ลาศึกษาต่อ
อ.ดร.จริยา	ทรัพย์เรือง	1235	supruang@gmail.com
อ.ฉันททิพย์	พลอยสุวรรณ	1237	chunthip_ning@hotmail.com
อ.ชุตินมา	สร้อยนาค	1235	chutimalukkate@gmail.com
อ.พัชราภรณ์	ไหวคิด	1235	phatcharaa099@gmail.com
อาจารย์ที่ปรึกษานักศึกษาปีที่ 1 (รหัส 63) (โทร.1234)			
กลุ่มวิชาการพยาบาลผู้ใหญ่และผู้สูงอายุ			
อาจารย์กรรมการวินัยนักศึกษาประจำคณะ			
ผศ.ดร.ทวีศักดิ์	กสิผล	1235	taweesukk@gmail.com
อาจารย์ที่ปรึกษากิจกรรมนักศึกษา			
ผศ.ดร.ทวีศักดิ์	กสิผล	1235	taweesukk@gmail.com
เลขานุการคณะ			
นางสาวปัญจพรดิษฐ์	คงคานนท์	1231	punjapordist@gmail.com
เจ้าหน้าที่บริหารงานธุรการ			
นางสาวณัฐนรี	มลิซ้อน	1231	natnaree.m@gmail.com
นางสาวศิริวรรณ	ศรีเจริญ	1231	ouyouy2569@gmail.com
เจ้าหน้าที่ประจำห้องปฏิบัติการพยาบาล			
นางสุพรรณ	บุรณศิริ	1239	suphan_buranasiri@hotmail.com

เกร็ดเล็กเกร็ดน้อยเกี่ยวกับคณะ

เรื่องเล่าในรั้วดอกแก้ว

: ความภาคภูมิใจ ความรู้สึกเป็นเจ้าของ ความรักและความผูกพัน

อาจารย์ ดร.ชฎาภา ประเสริฐทรง

ข้าพเจ้าก้าวเข้าสู่รั้วดอกแก้ว ตั้งอยู่ถนนบำรุงเมือง กรุงเทพมหานคร ในปีพ.ศ. 2528 เป็นดอกแก้วรุ่นที่ 4 ของ "วิทยาลัยหัวเฉียว" ในขณะนั้นมีคณะเดียวคือพยาบาลศาสตร์ ก้าวแรกที่ข้าพเจ้าเข้ามาสู่รั้วดอกแก้ว ข้าพเจ้าได้รับการต้อนรับอย่างอบอุ่นจากรุ่นพี่ ปี 2 ปี 3 ปี 4 คณาจารย์และเจ้าหน้าที่ ตอนนั้นข้าพเจ้าประทับใจเครื่องแบบของคณาจารย์และเจ้าหน้าที่เป็นอย่างมาก เพราะเป็นเสื้อแขนยาวสีขาว ใส่ชายเสื้อเข้าไปในกระโปรงสีฟ้า มองดูคล้ายครูโรงเรียนอนุบาล ชีวิตในตอนนั้นของข้าพเจ้าอยู่บนอาคารสูง 9 ชั้น ชั้น 1 เป็นห้องทำงานของผู้อำนวยการ ห้องพักอาจารย์ และห้องทำงานของเจ้าหน้าที่ ชั้น 2 และชั้น 3 เป็นห้องเรียน ส่วนชั้น 4 ถึงชั้น 8 เป็นหอพัก โดยให้อาจารย์พักอยู่ชั้น 4 และ 5 ส่วนนักศึกษาพักอยู่ชั้น 6 ชั้น 7 และชั้น 8 ส่วนชั้น 9 เป็นตาดฟ้า ตอนเช้าลงมาเรียน ตอนเย็นขึ้นไปนอนบนหอพัก

วิทยาลัยหัวเฉียวมีคำขวัญของสถาบันว่า "คุณธรรม คำจูนวิชาชีพ" เมื่อข้าพเจ้าเข้ามาเป็นนักศึกษาได้ประมาณ 1 อาทิตย์ได้รับเชิญจากคุณอุเทน เตชะไพบูลย์ ให้เข้าพบที่สำนักงานใหญ่ ธนาคารศรีนคร (ปัจจุบันเปลี่ยนกิจการเป็นธนาคารธนชาติ) ซึ่งอยู่ไม่ไกลจากวิทยาลัยหัวเฉียวมากนัก คุณอุเทน เตชะไพบูลย์ ท่านเป็นกรรมการผู้จัดการใหญ่ของธนาคาร เป็นผู้ก่อตั้งและเป็นประธานกรรมการมูลนิธิป่อเต็กตึ๊ง ข้าพเจ้ารู้สึกตื่นเต้นที่ผู้ใหญ่อย่างท่านเชิญให้พวกเราเข้าพบ ท่านต้อนรับพวกเราเปรียบเสมือนแขก VIP เลี้ยงน้ำชาและอาหารว่างกับพวกเรา ท่านพูดคุยเล่าถึงความเป็นมาของมูลนิธิป่อเต็กตึ๊งที่มีปณิธานในการบำเพ็ญทาน ในช่วงของการสนทนาคุณอุเทน บอกกับข้าพเจ้าและเพื่อนๆ ว่าคุณธรรมที่สำคัญที่สุดของคนจีน คือ **ความกตัญญู** คุณอุเทน เล่าว่า ท่านมีความสุขบนผืนแผ่นดินนี้ ฉะนั้นท่านต้องตอบแทนคุณแผ่นดิน และขอให้นักศึกษาทุกคนระลึกถึงคุณธรรมข้อนี้ เพราะจะทำให้ชีวิตของพวกเราเจริญรุ่งเรือง ข้าพเจ้ารู้สึกประทับใจเป็นอย่างมากเพราะประวัติคุณอุเทน เตชะไพบูลย์ ที่ข้าพเจ้าทราบมาท่านเป็นลูกชาวจีนที่เกิดในประเทศไทยแต่ไปเรียนหนังสือในประเทศจีน จึงพูดภาษาไทยยังไม่ชัดเจนเท่าคนไทยคนอื่น ๆ เลย แต่ท่านพูดได้เต็มปากว่าจะตอบแทนคุณของแผ่นดินไทย

ต่อมาปี พ.ศ.2532 ผู้บริหารวิทยาลัยหัวเฉียว เริ่มมองว่าในรั้วดอกแก้วแห่งนี้คับแคบเกินไป มีความต้องการให้บ้านหลังนี้ใหญ่ขึ้น มีชนิดของดอกไม้มากขึ้น จึงได้รวบรวมกำลังทรัพย์จากคหบดีคนไทยเชื้อสายจีน โดยมี ดร.อุเทน เตชะไพบูลย์ เป็นผู้ริเริ่มโครงการสร้างมหาวิทยาลัยหัวเฉียวเฉลิมพระ

เกียรติ บณณบางนา-ตราด ข้าพเจ้าในฐานะศิษย์เก่า ซึ่งต่อมาได้ทำงานเป็นอาจารย์เป็นดอกแก้วดอกหนึ่งที่บ้านหลังใหญ่หลังนี้ ข้าพเจ้ารู้สึกภาคภูมิใจ รู้สึกเป็นเจ้าของ รู้สึกรักและผูกพันมหาวิทยาลัยแห่งนี้อย่างมาก ด้วยเหตุผล 3 ประการ คือ ประการที่หนึ่งเป็นความภาคภูมิใจอย่างหาที่สุดมิได้ เพราะมหาวิทยาลัยแห่งนี้เป็นมหาวิทยาลัยเอกชนแห่งเดียวที่พระบาทสมเด็จพระเจ้าอยู่หัวภูมิพลอดุลยเดช ทรงเสด็จเปิดมหาวิทยาลัยด้วยพระองค์เอง เมื่อวันที่ 24 มีนาคม 2537 และได้รับพระมหากรุณาธิคุณโปรดเกล้าโปรดกระหม่อมพระราชทาน ชื่อ “มหาวิทยาลัยหัวเฉียวเฉลิมพระเกียรติ” ในวันเปิดมหาวิทยาลัยได้มีพระราชดำรัสว่า “ขอให้ทำมหาวิทยาลัยแห่งนี้ให้ดี”

ประการที่สองเป็นความรู้สึกเป็นเจ้าของ เพราะคำว่า “หัวเฉียว” แปลว่า “คนจีนโพ้นทะเล” ซึ่งหมายถึง การแสดงออกถึงความสำนึกในพระมหากรุณาธิคุณ ของคนไทยเชื้อสายจีนที่ได้มาพึ่งพระบรมโพธิสมภารของพระมหากษัตริย์ไทย จึงร่วมใจกันบริจาคทุนทรัพย์บำเพ็ญคุณประโยชน์ต่อสังคมด้วยการสร้างมหาวิทยาลัยแห่งนี้ เพื่อตอบแทนคุณแผ่นดิน และเพื่อการกระจายโอกาส สร้างความเสมอภาคในระดับอุดมศึกษา นอกจากนี้มหาวิทยาลัยแห่งนี้ยังก่อตั้งจากเงินบริจาคของประชาชนคนไทยผ่านมูลนิธิป่อเต็กตึ๊ง เมื่อข้าพเจ้าได้เล่าประวัติของบ้านหลังนี้ให้กับนักศึกษาฟัง นักศึกษาคนหนึ่งจึงบอกกับข้าพเจ้าว่า “ฉันหนูก็เป็นเจ้าของของมหาวิทยาลัยหัวเฉียวเฉลิมพระเกียรติ สิคะ เพราะคุณพ่อคุณแม่หนูบริจาคเงินที่มูลนิธิป่อเต็กตึ๊ง ทุกปีเลย” มีลูกศิษย์อีกคนหนึ่งกล่าวว่า “ฉันมหาวิทยาลัยแห่งนี้ก็เป็น **มหาวิทยาลัยประชาชน** สิคะ” ข้าพเจ้ายิ้มและตอบลูกศิษย์ว่า “ครูก็คิดเช่นนั้น” ในความคิดของข้าพเจ้า คือ ข้าพเจ้าก็เป็นเจ้าของมหาวิทยาลัยเช่นกัน เพราะข้าพเจ้าได้บริจาคเงินให้กับมูลนิธิป่อเต็กตึ๊ง

ทุกปีเหมือนกัน ตอนนี่ข้าพเจ้าบอกใครๆ อย่างภาคภูมิใจว่า มหาวิทยาลัยในประเทศไทยมี 4 ประเภท คือ หนึ่ง มหาวิทยาลัยของรัฐ สอง มหาวิทยาลัยในกำกับของรัฐ สาม มหาวิทยาลัยเอกชน และ สี่ **มหาวิทยาลัยประชาชน** คือ **มหาวิทยาลัยหัวเฉียวเฉลิมพระเกียรติ** นี้เอง และข้าพเจ้าสามารถพูดได้ว่าถ้าจัดเป็นประเภทมหาวิทยาลัยเอกชน ถือเป็นมหาวิทยาลัยเอกชนที่ได้มาตรฐานที่มีค่าลงทะเบียนถูกที่สุดในประเทศไทย เพราะนโยบายของมหาวิทยาลัยบริหารจัดการโดยไม่มุ่งเน้นกำไร

ประการที่สาม คือ ความรักและความผูกพัน ข้าพเจ้าจะพูดกับผู้อื่นเสมอว่า ข้าพเจ้ารักและผูกพันสถาบันแห่งนี้ เพราะตอนข้าพเจ้าเป็นนักศึกษาพยาบาล ข้าพเจ้ารับประทานข้าวกลางวันทุกวันที่มีการเรียนการสอนฟรี ทุกมื้อเย็นที่ต้องขึ้นเวรบายฟรี และทุกมื้อเช้าที่ต้องขึ้นเวรดึกฟรีจากมูลนิธิป่อเต็กตึ๊ง โดยขึ้นไปรับประทานที่ห้องอาหาร ชั้น 3 โรงพยาบาลหัวเฉียว เป็นอาหารถาดหลุม มีขนม 1 อย่าง อาหารที่มีบ่อยที่สุดคือข้าวผัดหัวเฉียว (เป็นข้าวผัดใส่ไข่และกุ้งเชียง) กับขนมเต้าสั่ว บางมื้อก็เป็นข้าวสวยมีกับข้าว 3 อย่าง และขนมหรือผลไม้ 1 อย่าง

ในปีพ.ศ. 2537 ข้าพเจ้าได้รับการเชิญชวนให้มาเป็นอาจารย์สาขาวิชาการพยาบาลสุขภาพจิตและจิตเวช คณะพยาบาลศาสตร์ ช่วงนั้นข้าพเจ้ายังมีวุฒิการศึกษาปริญญาตรี มาทำงานได้ 1 ปี ได้รับทุนให้ไปศึกษาต่อสาขาจิตวิทยาการแนะแนว คณะศึกษาศาสตร์ มหาวิทยาลัยศรีนครินทรวิโรฒ จนถึงปัจจุบัน ได้รับโอกาสให้ลาศึกษาต่อในระดับปริญญาเอก สาขาจิตวิทยาการให้คำปรึกษา มหาวิทยาลัยศรีนครินทรวิโรฒ โดยให้ลาเรียนเต็มเวลา ไม่ได้ทุนการศึกษาแต่ได้รับเงินเดือนทุกเดือน ข้าพเจ้าได้รับสิ่งดี ๆ หลายสิ่งหลายอย่างจากสถาบันแห่งนี้ มีคนหลายคนจากหลายสถาบันชวนข้าพเจ้าไปทำงานที่อื่น ข้าพเจ้าจะบอกพวกเขาว่า “ไปไม่ได้หรอก ข้าพเจ้าเติบโตมาจากบ้านหลังนี้ ต้องตอบแทนพระคุณของมหาวิทยาลัยหัวเฉียวเฉลิมพระเกียรติ ที่ให้โอกาสที่มั่นคง ให้โอกาสทางการศึกษา ข้าพเจ้ามีความสุขที่จะได้ทำงานในบรรยากาศแบบที่ ๆ นื่อง ๆ และสุดท้ายคือข้าพเจ้าต้องการเห็นและเป็นส่วนหนึ่งของความเจริญเติบโตของบ้านหลังนี้” ข้าพเจ้าจะดำเนินตามแนวคิดของคุณอุเทน ที่ท่านพูดว่า ท่านต้องตอบแทนคุณแผ่นดินนี้แนวคิดนี้สอดคล้องกับ คำขวัญของวิทยาลัยหัวเฉียวที่ว่า “คุณธรรม คำจูนวิชาชีพ” คุณธรรมนี้คือ ความกตัญญู ดังที่ข้าพเจ้าได้เขียนไว้ข้างต้น มาสู่คำขวัญของ มหาวิทยาลัยหัวเฉียวเฉลิมพระเกียรติ ที่ว่า “เรียนรู้เพื่อรับใช้สังคม” คำพูดของคุณอุเทน ยังคงก้องอยู่ในความทรงจำของข้าพเจ้าเสมอทำให้ข้าพเจ้าเรียนรู้ที่จะ “ให้” มากยิ่งขึ้น เริ่มต้นที่ให้นักศึกษา ให้มหาวิทยาลัย ให้แผ่นดิน ตามความคิดของข้าพเจ้าในบทบาทของดอกแก้วดอกหนึ่งของคุณพยาบาลศาสตร์ มหาวิทยาลัยหัวเฉียวเฉลิมพระเกียรติ ข้าพเจ้าจะไม่เรียนรู้ เพื่อนำความรู้ที่ได้รับมาถ่ายทอดสู่บัณฑิตจากรุ่นสู่รุ่น ให้บัณฑิต มหาวิทยาลัยหัวเฉียวเฉลิมพระเกียรติเป็นผู้รู้จักจริงมีคุณธรรม โดยเฉพาะอย่างยิ่งความกตัญญูต่อพ่อแม่ ผู้มีพระคุณ จนถึงแผ่นดินไทย และสามารถนำความรู้ไปประกอบอาชีพรับใช้สังคมได้อย่างมีความสุขและยั่งยืน

“ความภาคภูมิใจของดอกแก้วช่อหนึ่ง”

อาจารย์ชัชฎาพร พุทธเสน

ในตอนที่เด็ก เมื่อมีคนถามว่า “หนูอยากเป็นอะไร” คำตอบที่ฉันบอกทุกคน คือ “ฉันอยากเป็นพยาบาล” ซึ่งจุดเริ่มต้นความฝันของฉัน เกิดจากความชอบและความประทับใจในวิชาชีวพยาบาล เพราะเมื่อเจ็บป่วยและไปโรงพยาบาล ฉันจะได้พบกับผู้หญิงสวมชุดสีขาวสะอาดตา ดูเรียบร้อยและมีเสน่ห์มาก ๆ ซึ่งผู้หญิงคนนั้นก็คือ “พยาบาล” ในทุก ๆ ครั้งฉันก็จะได้รับการดูแลเป็นอย่างดี รวมถึงการได้รับคำแนะนำ เกี่ยวกับสุขภาพและการพยาบาลที่เอื้ออาหาร แม้ว่าพยาบาลจะต้องคอยดูแลผู้ป่วยอีกมากมายก็ตาม ทำให้ฉันรู้สึกประทับใจจนถึงปัจจุบัน ฉันจึงอยากเป็นส่วนหนึ่งในการดูแลผู้ป่วยคนอื่น ๆ ให้พ้นจากความทุกข์ทรมานทั้งด้านร่างกายและจิตใจ อีกทั้งทำให้เกิดความประทับใจในบทบาทหน้าที่ของพยาบาล เหมือนที่ฉันเคยได้รับ นับจากวันนั้นฉันจึงพยายามตั้งใจเรียนเพื่อเดินตามความฝันและเป้าหมายที่วางไว้ให้ได้

ก้าวแรกของความฝันและเป้าหมายของฉันคือ “คณะพยาบาลศาสตร์ มหาวิทยาลัยหัวเฉียวเฉลิมพระเกียรติ” ซึ่งตลอดระยะเวลา 4 ปี ฉันมีความสุขมาก ๆ ในการเรียนและการใช้ชีวิตนักศึกษา มหาวิทยาลัย เพราะสถาบันแห่งนี้มีอาจารย์ที่คอยอบรมสั่งสอน ประสิทธิภาพวิชา รวมถึงให้คำปรึกษาหรือช่วยเหลือในหลาย ๆ เรื่อง ยอมสละเวลาส่วนตัว แรงกายและแรงใจเพื่อลูกศิษย์ อีกทั้งยังมีรุ่นพี่ที่คอยให้คำแนะนำเกี่ยวกับการเรียน การใช้ชีวิตในมหาวิทยาลัยให้เหมาะสม แม้ว่าบางครั้งฉันจะรู้สึกว่าการเรียนนั้นยาก เหนื่อยหรือท้อแท้ แต่เมื่อนึกถึงเป้าหมายในอนาคต และเชื่อมั่นอยู่เสมอว่า “ฉันทำได้” ฉันได้รับคำแนะนำที่ดีจากอาจารย์และรุ่นพี่ ฉันจึงพยายามทำความเข้าใจ ตั้งใจทำทุกวันให้ดีที่สุด มีความสุขและสนุกกับการเรียน รวมถึงเข้าร่วมกิจกรรมของทางคณะฯ และมหาวิทยาลัยอย่างเต็มที่เมื่อมีโอกาส เพื่อเก็บเกี่ยวประสบการณ์จนกระทั่งจบการศึกษา

นอกจากนั้นสิ่งสำคัญที่ฉันพึงระลึกเสมอตั้งแต่วันแรกของการเป็นนักศึกษาพยาบาลจนถึงปัจจุบัน คือ “การเรียนรู้เพื่อรับใช้สังคม” อันเป็นปณิธานของมหาวิทยาลัยหัวเฉียวเฉลิมพระเกียรติ รวมถึง “เป็นผู้ปฏิบัติกรพยาบาลด้วยหัวใจ” ซึ่งเป็นอัตลักษณ์บัณฑิตของคณะพยาบาลศาสตร์ รวมถึงคำสอนของอาจารย์หลาย ๆ ท่าน ที่ทำให้ฉันมุ่งมั่นตั้งใจทำแต่สิ่งดี ๆ ให้คงอยู่ตลอดไป และมีอาจารย์ท่านหนึ่งเคยกล่าวไว้ว่า “หนูจะเป็นตัวอย่างพยาบาลที่ดีให้กับรุ่นน้อง ๆ ได้ ... ครูอยากให้อุทิศความดีและสิ่งดี ๆ อย่างนี้ตลอดไป” ดังนั้นทุก ๆ ครั้งเมื่ออยู่บนหอผู้ป่วย ฉันจะตั้งใจปฏิบัติงานและใช้ความรู้ความสามารถที่เรียนมาอย่างเต็มที่ มีปณิธานของมหาวิทยาลัยและอัตลักษณ์บัณฑิตของคณะพยาบาลศาสตร์เป็นที่ตั้ง ดูแลและให้การพยาบาลผู้ป่วยด้วยความรัก ความเมตตา ความเอื้ออาทรและความปรารถนาดี

ในหลายๆครั้งจะได้รับคำชมเชยขณะปฏิบัติงานและผู้ป่วยมักจะถามว่า “เรียนจบจากที่ไหน” ฉันจะตอบออกไปอย่างภาคภูมิใจว่า “เรียนจบจากคณะพยาบาลศาสตร์ มหาวิทยาลัยหัวเฉียวเฉลิมพระเกียรติ” สิ่งที่จะได้ยินทุกครั้งหลังจากที่ฉันเอ่ยชื่อคณะพยาบาลศาสตร์และมหาวิทยาลัยหัวเฉียวเฉลิมพระเกียรติ คือคำชื่นชมเกี่ยวกับชื่อเสียงและคุณธรรมที่ดีงาม นี่คือนี่สิ่งที่ทำให้ฉันรู้สึกภาคภูมิใจเป็นอย่างมากที่ได้เป็นศิษย์เก่าของสถาบันแห่งนี้ สถาบันที่คอยหล่อหลอมทำให้เป็นพยาบาลวิชาชีพที่มีความอดทน แข็งแกร่ง มีเกียรติ มีศักดิ์ศรี มีศักยภาพที่ทัดเทียมผู้อื่นและเป็นคนดีของสังคม

วันนี้ฉันได้กลับเข้ามาทำงานที่คณะพยาบาลศาสตร์ มหาวิทยาลัยหัวเฉียวเฉลิมพระเกียรติ ในบทบาทหน้าที่ของอาจารย์พยาบาล ทำให้ฉันรู้สึกภาคภูมิใจเป็นอย่างมากที่ได้รับโอกาสดี ๆ เช่นนี้ ซึ่งในวันที่อาจารย์แนะนำให้เข้ารับทุนศึกษาต่อระดับปริญญาโทนั้น ฉันจึงตัดสินใจว่าจะกลับเข้ามาทำงานในมหาวิทยาลัยแห่งนี้ เพื่อเป็นฟันเฟืองเล็ก ๆ ในการพัฒนาสถาบันและผลิตบัณฑิตคณะพยาบาลศาสตร์ที่ดี ให้มีคุณธรรมจริยธรรม ตามปณิธาน และอัตลักษณ์ของคณะฯและมหาวิทยาลัยต่อไป

กิจกรรมของคณะพยาบาลศาสตร์



โครงการสานฝันวันสมเด็จพระย่า สุภารพพยาบาลด้วยหัวใจ
ณ โถงชั้นล่าง อาคารบรรณสาร มหาวิทยาลัยหัวเฉียวเฉลิมพระเกียรติ



พิธีมอบหมวกและเข็มแก่นักศึกษาพยาบาล รุ่นที่ 37
ณ หอประชุม มหาวิทยาลัยหัวเฉียวเฉลิมพระเกียรติ



โครงการรักษาศีล ฝึกสมาธิ พัฒนาคุณธรรม จริยธรรมนักศึกษาพยาบาล ปีการศึกษา 2562



กิจกรรมเปิดบ้านตระกูลพยาบาล (Open House 2019)

ณ ศูนย์การเรียนรู้ทางการพยาบาล คณะพยาบาลศาสตร์



สายใยผูกพันสานสัมพันธ์วันดอกแก้วรุ่นที่ 38 คณะพยาบาลศาสตร์ ประจำปีการศึกษา 2562



พิธีไหว้ครูคณะพยาบาลศาสตร์ ปีการศึกษา 2562
ณ บริเวณโถงด้านหน้าคณะพยาบาลศาสตร์



โครงการเสริมสร้างผู้นำนักศึกษา ณ ศูนย์การเรียนรู้ทางการพยาบาล คณะพยาบาลศาสตร์
และศูนย์ศึกษารวมชาติกองทัพบก - บางปู



กีฬาสานสัมพันธ์ระหว่างอาจารย์และนักศึกษา
ณ สนามกีฬาอเนกประสงค์ มหาวิทยาลัยหัวเฉียวเฉลิมพระเกียรติ

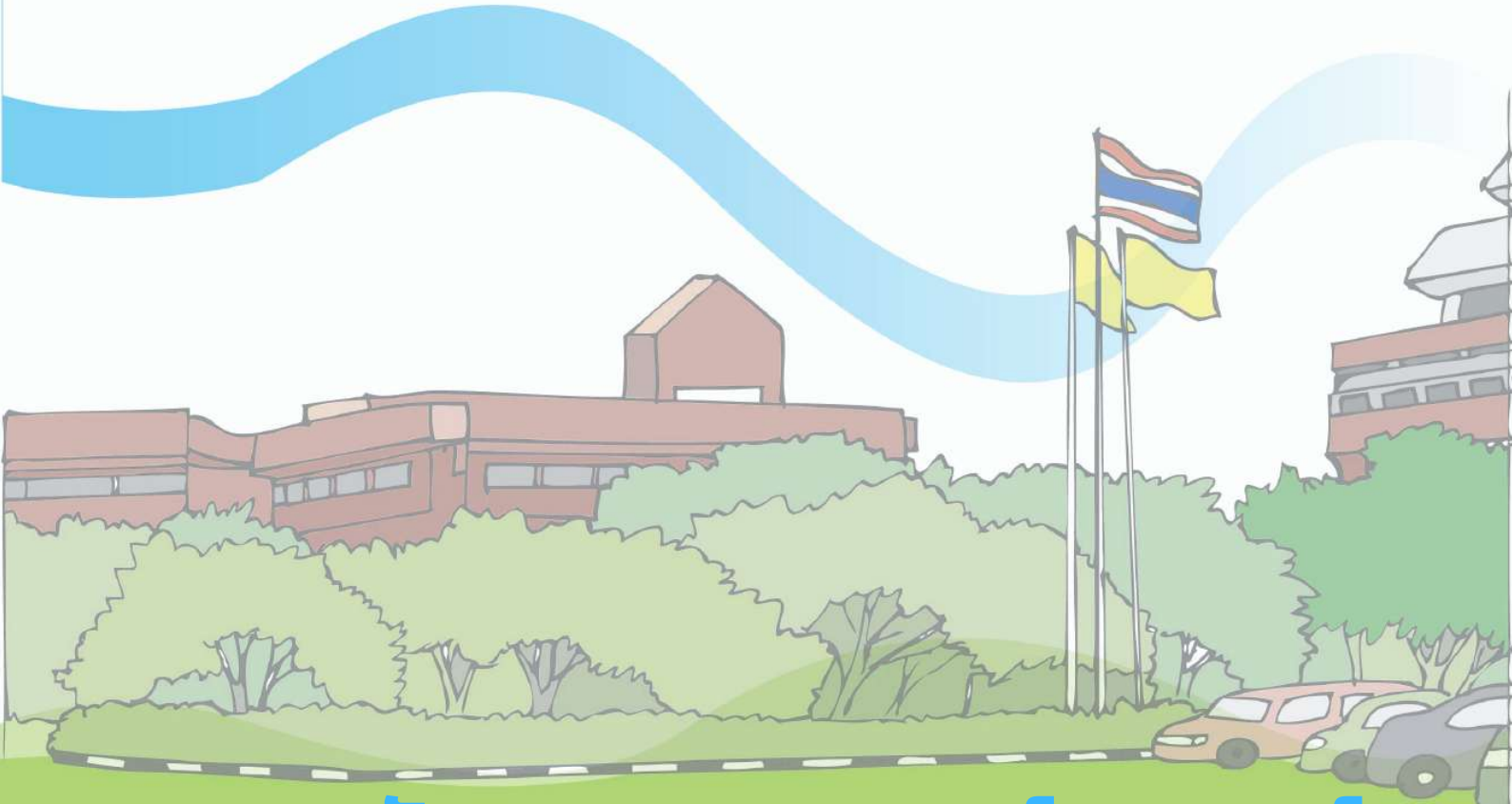

คณะสังคมสงเคราะห์ศาสตร์ และสวัสดิการสังคม

คณะสังคมสงเคราะห์ศาสตร์และสวัสดิการสังคม
FACULTY OF SOCIAL WORK AND SOCIAL WELFARE

สีประจำคณะ สีฟ้า

ที่ทำการอาคารเรียน ชั้น 3 ห้อง 2-301

โทรศัพท์ : 0-2312-6300 ต่อ 1177

E-mail: social.hcu@gmail.com

คำกล่าวต้อนรับคณาบดี

คณะสังคมสงเคราะห์ศาสตร์และสวัสดิการสังคม

(Faculty of Social Work and Social Welfare)

มหาวิทยาลัยหัวเฉียวเฉลิมพระเกียรติ (Huachiew

Chalermprakiet University) เป็นแหล่งผลิตบัณฑิตที่ได้รับ

การยอมรับจากหน่วยงานด้านสังคมสงเคราะห์และสวัสดิการ

สังคมของหน่วยงานภาครัฐ เอกชน ทั้งในและต่างประเทศ ด้วยอัตลักษณ์บัณฑิตที่สำเร็จ

การศึกษาแล้วที่มีความสามารถในการปฏิบัติงานสังคมสงเคราะห์วิชาชีพได้ทันที ด้วย

อุดมการณ์ความรับผิดชอบต่อสังคม มีเมตตา และเข้าใจผู้ประสบภาวะยากลำบาก อย่าง

ต่อเนื่องมาเป็นเวลาช้านานเข้าสู่ปีที่ 30 ปี อย่างสง่างาม ขณะนี้นักศึกษาเข้ามาศึกษาและเป็น

ลูกศิษย์รุ่นที่ 30 นี้ นักศึกษาจะเป็นผู้สานต่อพลังที่ยิ่งใหญ่สำหรับการจะเป็นบัณฑิตสังคม

สงเคราะห์ศาสตร์ออกไปเป็นนักสังคมสงเคราะห์มืออาชีพทำหน้าที่ส่งเสริม แก้ไข ฟื้นฟู

และพัฒนาศักยภาพของประชาชนที่ประสบภาวะยากลำบากให้ผ่านพ้นภาวะยากลำบาก

และมีความเข้มแข็งสามารถพึ่งตนเองได้ และส่งเสริมให้คนในสังคมอยู่ร่วมกันอย่าง

สมานฉันท์และมีคุณภาพชีวิตที่ดีตลอดไป



(อาจารย์นวนไล วัฒนกุล)

คณบดีคณะสังคมสงเคราะห์ศาสตร์และสวัสดิการสังคม

บุคลากร		โทรศัพท์	E-mail	ห้องพัก
คณบดี				
อ.นวลใย	วัฒนกุล	1204	nuanyaisw@gmail.com	2-301
รองคณบดี				
อ.ดร.นุชนาฏ	ยูอันเงาะ	1109	yunutchanat@gmail.com	
สาขาสังคมสงเคราะห์ศาสตร์(ห้องพัก 2-301)				
อ.นวลใย	วัฒนกุล	1204	nuanyaisw@gmail.com	
อ.สมศักดิ์	นัคลาจารย์	1109	sompaew@gmail.com	
รศ.ดร.จตุรงค์	บุญรัตน์สุนทร	1483	jaturong22@gmail.com	
ผศ.ดร.อารีนา	เลิศแสนพร	1109	areena.jena@gmail.com	
ผศ.ดร.พรธมปพร	สิวีโรจน์	1109	da_ree@hotmail.com	
อ.ดร.ศิริพร	เกื้อกุลนุรักษ์	1109	siriporn5633@yahoo.com	
อ.ดร.น้ำผึ้ง	มีศิลป์	1109	namphung_m@hotmail.com	
อ.ดร.กฤตวรรณ	สาหร่าย	1109	tha_xx@hotmail.com	
อ.ทัศนีย์	นิลสูงเนิน	1109	palakaz@hotmail.com	
อาจารย์ที่ปรึกษานักศึกษาชั้นปีที่ 1 (รหัส 63)				
สาขาสังคมสงเคราะห์ศาสตร์(ห้องพัก 2-301)				
ผศ.ดร.อารีนา	เลิศแสนพร	1109	areena.jena@gmail.com	
อ.สมศักดิ์	นัคลาจารย์	1109	sompaew@gmail.com	
อาจารย์กรรมการวินัยนักศึกษาประจำคณะ				
อ.ดร.กฤตวรรณ	สาหร่าย	1109	tha_xx@hotmail.com	
อาจารย์ที่ปรึกษากิจกรรมนักศึกษา (ห้องพัก 2-301)				
อ.ดร.นุชนาฏ	ยูอันเงาะ	1109	yunutchanat@gmail.com	
เลขานุการคณะ (ห้องพัก 2-301)				
นางสาวสมจิตร์	ภูมิสวัสดิ์	1595	somjit.soc@gmail.com	
เจ้าหน้าที่บริหารงานธุรการ (ห้องพัก 2-301)				
นางลลิตญา	ลอยลม	1177	peeya504@gmail.com	

เกร็ดเล็กเกร็ดน้อยเกี่ยวกับคณะ

เพลงสากายร้อยใจ

* หลากหลายสาขารวมเป็นมหานัทที่ หัวเฉียวน้องพี่ ร่วมกันปรีดา
เรามาเรียนรู้ด้วยใจศรัทธา สืบทอดเจตนา รับใช้สังคม
(เชิดชูปรัชญา รับใช้สังคม)

* เราเป็นยิ่งกว่าครูและศิษย์ เราเป็นยิ่งกว่ามิตรร่วมรุ่น
สากายร้อยใจสาดแสงอบอุ่น สานมือละมุนสู่ผู้ยากไร้นานา
(เชิดชูปรัชญา รับใช้สังคม)

รศ.ดร.ชัตติยา กรวรรณสุต 2553

30 ปี แห่งความงอกงาม

คณะสังคมสงเคราะห์ศาสตร์และสวัสดิการสังคม มหาวิทยาลัยหัวเฉียวเฉลิมพระเกียรติ เป็นสถาบันการศึกษาที่มุ่งมั่นทำการสร้างและพัฒนาองค์ความรู้ที่ทันสมัยด้วยศาสตร์และศิลป์ของวิชาชีพสังคมสงเคราะห์และต่อยอดให้เข้มแข็งผสานกับเจตนารมณ์ของมูลนิธิป่อเต็กตึ๊งที่มีความโดดเด่นเรื่องการทำงานเพื่อสาธารณประโยชน์ การยกระดับความเป็นอยู่ของผู้ยากไร้และผู้ประสบภัยพิบัติให้ได้รับโอกาสในการพัฒนาศักยภาพของตนเองจนสามารถยืนอยู่ได้อย่างเข้มแข็งและอย่างยั่งยืน ทั้งระดับบุคคล ชุมชน และสังคม ตั้งแต่ปี พ.ศ. 2533 จนถึงปัจจุบันปี พ.ศ. 2563 กาลเวลาผ่านไป 30 ปี คณะสังคมสงเคราะห์ศาสตร์และสวัสดิการสังคม คงยืนหยัดทำการผลิตบัณฑิตสังคมสงเคราะห์ศาสตร์ที่มีคุณภาพออกไปรับใช้สังคมอย่างต่อเนื่อง มีบัณฑิตสำเร็จการศึกษาแล้วจำนวนกว่า 2,500 คน ทั้งระดับปริญญาตรี โท และเอก ณ เวลานี้ไปสู่อนาคตที่สดใส เราจะไม่หยุดการส่งเสริมการเรียนรู้และสร้างการเจริญเติบโต งอกงามในสังคมไทยและสังคมโลก ให้เป็นต้นโพธิ์ใหญ่เป็นร่มเงาอันมั่นคงของชุมชนและสังคมต่อไป

รางวัลที่บัณฑิตของคณะได้รับ

รางวัลกาญจนาภิเษก

- 1) นายสัญญา โพธิ์ทองคำ
- 2) นางสาวอมิรา หิมะ
- 3) นางสาวสัพพัญญา สังข์ชุม

- 4) นางสาวธนวรรณ ศิริวิริยะพูน
- 5) นายสันติ แซ่ลี
- 6) นางสาวณภัทรวรรณ อำนวยโชติทวี
- 7) นางสาวนุชนาท แซ่ตั้ง

รางวัลเยาวชนจิตอาสา

- 1) นางสาวรัตนา มีสีล
- 2) นางสาวสุธารินี ศรีชาย

รางวัลนักสังคมสงเคราะห์ดีเด่นระดับประเทศ (มูลนิธิศาสตราจารย์ปกรณ์ อังศุสิงห์)

- 1) นางสาวเจริญพร กิจชนะพานิชย์ นักสังคมสงเคราะห์ชำนาญการพิเศษ
โรงพยาบาลสวนปรุง
- 2) นางสาวนุชนาฏ นิจเปี่ยม นักพัฒนาทรัพยากรบุคคลชำนาญการ
พิเศษ
ทณฑสถานบำบัดพิเศษจังหวัดปทุมธานี
- 3) นางสุเพ็ญ ทองนาคะ นักสังคมสงเคราะห์ชำนาญการ
เรือนจำกลางขอนแก่น
- 4) นางสาวฐิติดารีย์ แก้วดอก นักสังคมสงเคราะห์ เทศบาลตำบลนาป่า
จังหวัดชลบุรี
- 5) นางกนกรัตน์ เกื้อกิจ ผู้ช่วยเลขาธิการ ศูนย์อำนวยการบริหาร
จังหวัดชายแดนภาคใต้ (ศอ.บต.)
- 6) นางวรรณวณิช กันพรม นักสังคมสงเคราะห์ มูลนิธิคุณพ่อเรย์
- 7) นายพิรุณ น้อยอิมใจ ผู้จัดการศูนย์พักพิงเด็ก มูลนิธิ
เอช เอช เอ็น เพื่อเด็กไทย

นักศึกษาคณะสังคมสงเคราะห์ฯ ที่เป็นนายกสโมสรนักศึกษา

- 1) นายสัญญา โพธิ์ทองคำ
- 2) นางสาวรัตนา มีศีล
- 3) นายสันติ แซ่ดี
- 4) นายณัฐพงศ์ เป็นลาภ
- 5) นางสาวพรภิรมณ์ เพ็ชรใจศักดิ์
- 6) นางสาวสุธาวรี ศรีชาย





ความในใจของบัณฑิต

นางสาวณภัทรวรรณณ์ อำนวยโชติทวี(ปอนด์)

**ความภูมิใจที่ได้รับรางวัลกาญจนาภิเษก เกียรตินิยม
อันดับ 1**

...น.ส.ณภัทรวรรณณ์ อำนวยโชติทวี(ปอนด์) สำเร็จ
การศึกษา

ปีการศึกษา 2558 สังคมสงเคราะห์ศาสตร์ รุ่นที่ 23

“รางวัลกาญจนาภิเษก...

ดอกผลของความดี”

ดิฉันรู้สึกดีใจและภูมิใจเป็นอย่างมากที่ได้รับ
รางวัลกาญจนาภิเษก รางวัลเกียรตินิยมอันดับ 1 และ
รางวัลเรียนดีประเภทเหรียญทอง



ตั้งแต่วันแรกที่ก้าวเข้าสู่รั้วมหาวิทยาลัยหัวเฉียวเฉลิมพระเกียรติ ข้าพเจ้ารู้สึกภาคภูมิใจที่ได้เข้าศึกษาเล่าเรียนในมหาวิทยาลัยแห่งนี้ ที่มีปณิธาน “เรียนรู้เพื่อรับใช้สังคม” ซึ่งเป็นปณิธานที่ข้าพเจ้าเห็นถึงการกระทำเพื่อผู้อื่น ทำให้ข้าพเจ้าซึบซับที่อยากจะเรียนรู้ในคณะวิชาของตนเองเพื่อรับใช้สังคมสืบไป

ข้าพเจ้าได้เข้ามาเรียนในคณะสังคมสงเคราะห์ศาสตร์และสวัสดิการสังคม มหาวิทยาลัย หัวเฉียวเฉลิมพระเกียรติด้วยทุนเยาวชนอาสา ซึ่งทางมหาวิทยาลัยได้มอบทุนให้เปล่าให้กับข้าพเจ้าตลอดจนจบการศึกษา ซึ่งเป็นโอกาสของข้าพเจ้าที่ทางมหาวิทยาลัยและคณะวิชาได้สังเกตเห็นศักยภาพและความสามารถของข้าพเจ้าในการมอบทุนการศึกษา ข้าพเจ้าจึงได้ตั้งปณิธานของตนเองไว้ว่าตั้งใจ แน่วแน่ และเรียนรู้วิชาทั้งในห้องเรียนและนอกห้องเรียนให้ได้มากที่สุด รวมถึงมีส่วนร่วมทั้งกับมหาวิทยาลัยและในคณะวิชา

ตลอด 4 ปีที่ผ่านมาข้าพเจ้าได้ทำตามปณิธานของตนเองจนสำเร็จ ซึ่งข้าพเจ้าจบการศึกษาด้วยเกียรตินิยมอันดับ 1 เหรียญทองได้รับรางวัลเรียนดี และสิ่งที่ข้าพเจ้าภาคภูมิใจมากที่สุดคือ การได้รับรางวัลกาญจนาภิเษกซึ่งเป็นรางวัลที่ในหลวงรัชกาลที่ 9 ทรงมอบให้กับให้กับมหาวิทยาลัยโดยให้มหาวิทยาลัยมอบให้กับนักศึกษาที่มีเกรดเฉลี่ย 3.75 รวมถึงต้องมีส่วนร่วมทั้งกับมหาวิทยาลัยและคณะวิชาตลอดการศึกษาเล่าเรียน

ข้าพเจ้าคิดว่าการประสบความสำเร็จในรั้วมหาวิทยาลัยไม่ใช่เรื่องที่ยากแต่ต้องแลกมาด้วยความพยายาม ความอดทน ความตั้งใจจริงที่จะศึกษาเล่าเรียน ค้นคว้าหาความรู้อยู่ตลอดเวลาเพื่อพัฒนาตนเอง และสิ่งสำคัญคือการเรียนรู้ในห้องเรียนอย่างเดียวอาจไม่เพียงพอ เราควรที่จะเรียนรู้ในห้องเรียนด้วยโดยการเข้าร่วมกิจกรรมเป็นผู้นำหรือมีส่วนร่วมในกิจกรรมต่างๆเพื่อที่จะทำให้เราได้เรียนรู้การทำงานร่วมกับบุคคลอื่น เรียนรู้การเข้าสังคม เรียนรู้ที่จะแบ่งเวลาในการเรียนและการทำกิจกรรม

ข้าพเจ้าจะมีวันนี้ไม่ได้เลยถ้าไม่ได้รับโอกาสจากมหาวิทยาลัยหัวเฉียวเฉลิมพระเกียรติ คณะสังคมสงเคราะห์ศาสตร์และสวัสดิการสังคม อาจารย์ทุกท่านที่ได้ให้ความรู้แก่ข้าพเจ้า บุคลากรทุกคน เพื่อนๆพี่น้องครอบครัวสังคมสงเคราะห์ และครอบครัวของข้าพเจ้าที่ทำให้ข้าพเจ้ามีพลังกาย พลังใจที่จะอดทน พยายามจนสำเร็จจนถึงวันนี้ ขอขอบคุณ

มหาวิทยาลัยหัวเฉียวฯและคณะสังคมสงเคราะห์ฯ ที่ทำให้ตลอด 4 ปีของข้าพเจ้าได้ซึมซับ การกระทำเพื่อผู้อื่น โดยเห็นแก่ประโยชน์ส่วนรวม มากกว่าประโยชน์ส่วนตน

นายสิปกร ไชยสม (เคียว)
ความภาคภูมิใจในการเรียน กับการเป็นนักกิจกรรม

สำเร็จการศึกษาปีการศึกษา 2558 คณะสังคม

สงเคราะห์ศาสตร์และสวัสดิการสังคม รุ่นที่ 23

ตั้งแต่ช่วงแรกของชีวิตการเป็นนักศึกษา

ผมได้รับโอกาสและความไว้วางใจจาก

เพื่อน ๆ ได้รับเลือกเป็นประธาน

คณะกรรมการนักศึกษาคณะสังคม

สงเคราะห์ศาสตร์และสวัสดิการสังคม รุ่นที่

23 ผมจึงได้มีส่วนร่วมในการจัดและเข้า

ร่วมกิจกรรมต่าง ๆ ทั้งภายในและภายนอก

มหาวิทยาลัยฯอยู่เสมอ ได้เรียนรู้ ฝึกฝน กระบวนการทำงานร่วมกับผู้อื่น มีจิตอาสาโดยมี

คณะอาจารย์ พี่ ๆ บุคลากร เพื่อน ๆ พี่ ๆ น้อง ๆ คอยช่วยเหลือ สนับสนุน ให้การปรึกษา

แนะนำ และเข้ามามีส่วนร่วมในกิจกรรม

ต่าง ๆ เกิดมิตรภาพ ความอบอุ่น และ

ความประทับใจต่าง ๆ มากมาย ได้รับ

การถ่ายทอดวิชาความรู้ ทักษะ แนวคิด

เทคนิค และศาสตร์ต่าง ๆ ทางวิชาชีพ

สังคมสงเคราะห์ ตลอดจนการปลูกฝัง

ด้านคุณธรรม จริยธรรม จากคณะ

อาจารย์มาโดยตลอด รวมถึงการแลกเปลี่ยนเรียนรู้ระหว่างเพื่อน ทั้งด้านการเรียนและการ

ใช้ชีวิตอยู่เสมอ เกิดเป็นองค์ความรู้ที่สามารถนำมาปรับใช้ในการเรียน และทักษะในการ



ดำเนินชีวิตประจำวัน และการปฏิบัติงานวิชาชีพสังคมสงเคราะห์ท้ายสุดผมขอขอบคุณครอบครัวที่เปิดโอกาสและสนับสนุนให้ผมได้เรียนในสิ่งที่สนใจขอบคุณสำหรับทุกโอกาส ทุกกำลังใจ การปรึกษา คำสอน การสนับสนุน จากคณะอาจารย์ทุก ๆ ท่าน พี่ ๆ บุคลากร และเพื่อน ๆ พี่ ๆ น้อง ๆ ทุกคน สิ่งเหล่านี้มีความสำคัญกับผมมากครับ คณะสังคมสงเคราะห์ศาสตร์และสวัสดิการสังคม เป็นเหมือนบ้านหลังหนึ่งบ้านหลังนี้ สอนให้เรา เรียนรู้ เข้าใจ ในตนเองและผู้อื่น เห็นใจและเคารพในความแตกต่างหลากหลายสอนให้เรา รู้จักแสวงหาโอกาสที่จะยื่นมือช่วยเหลือ สนับสนุน คนรอบข้างอยู่เสมอสอนให้เรา เรียนรู้ เพื่อรับใช้สังคม

นางสาวสุธาริณี ศรีชาย (ก๊อบกัฟ)

ความภาคภูมิใจในการเรียน กับการเป็นนักกิจกรรม

การตัดสินใจเข้าเรียนในคณะสังคมสงเคราะห์เป็นการตัดสินใจหลังพบเจอความผิดพลาดจากเป้าหมายแม้การเข้าศึกษาครั้งนี้จะไม่ใช่เป้าหมายแรกแต่ถือเป็นเป้าหมายใหม่ที่สำคัญในการเปลี่ยนชีวิตนักศึกษาธรรมดาให้พร้อมเป็นนักสังคมสงเคราะห์วิชาชีพในอนาคตด้วยความชอบส่วนตัวในการทำกิจกรรม นันทนาการ การกีฬา และทักษะด้านวิชาการตั้งแต่ชั้นประถมศึกษา ทำให้มีความสนใจที่จะเข้าร่วมกิจกรรมของทางคณะวิชาและมหาวิทยาลัย สำหรับการเรียน ตนให้ความสำคัญและต้องพยายามเป็นอย่างมาก เนื่องจากตนเป็นนักศึกษาคนหนึ่งที่ไม่ชื่นชอบการอ่านหนังสือจำนวนมากหลาย ๆ รอบ ทำให้ต้องหาวิธีการใหม่ที่จะทำให้เรียนรู้และจดจำความรู้ไปประยุกต์ใช้ให้ได้ นั่นคือการตั้งใจฟังขณะอาจารย์ผู้สอน และอ่านหนังสืออย่างตั้งใจประกอบทำการวิเคราะห์สิ่งที่อ่าน



ก้าวสู่ความเป็นผู้นำ...อย่างเต็มภาคภูมิใจ

จากการชักชวนของเพื่อน เข้าสู่การทำงานในสังกัดสโมสรนักศึกษา เริ่มต้นด้วยการเป็นอนุกรรมการสโมสรฯ ฝ่ายกีฬา ที่ทำหน้าที่ทุกอย่างที่รุ่นพี่และเพื่อนในสโมสรฯ ทำไม่ว่าจะถ่ายเอกสาร จัดซื้อของเข้าโครงการ ต้อนรับคณะอาจารย์ สำรวจสถานที่จัดกิจกรรม เข้าค่ายจิตอาสา จัดเตรียมอาหารว่าง เป็นประธานโครงการ กระทั่งเป็นพิธีกรดำเนินงานพิธีการในพิธีไหว้ครูของมหาวิทยาลัย ก้าวสู่การดำรงตำแหน่งรองนายกสโมสรนักศึกษา และก้าวที่สำคัญคือการดำรงตำแหน่งนายกสโมสรนักศึกษา

จากการตั้งใจศึกษาเล่าเรียน ทำกิจกรรม รวมทั้งช่วยเหลือสังคม ทำให้ได้รับสิ่งตอบแทนที่เปรียบเสมือนรางวัลแห่งความภาคภูมิใจ ได้แก่ รางวัลเกียรติคุณ รางวัลเกียรติยศ รางวัลเชิดชูเกียรติ รางวัลผู้นำนักศึกษา และรางวัลเยาวชนจิตอาสา มหาวิทยาลัยหัวเฉียวเฉลิมพระเกียรติ ประจำปีการศึกษา 2559



การศึกษาก่อให้เกิดความรู้ ความเข้าใจ แต่การปฏิบัติก่อให้เกิดประสบการณ์ และความชำนาญ ทั้งการเรียนและการทำกิจกรรม ล้วนส่งผลต่อผู้ทำไม่ว่าจะเป็นผลในเชิงบวกหรือลบ ทุกสิ่งอย่างล้วนเกิดจากตัวเราและเราคือผู้กำหนด

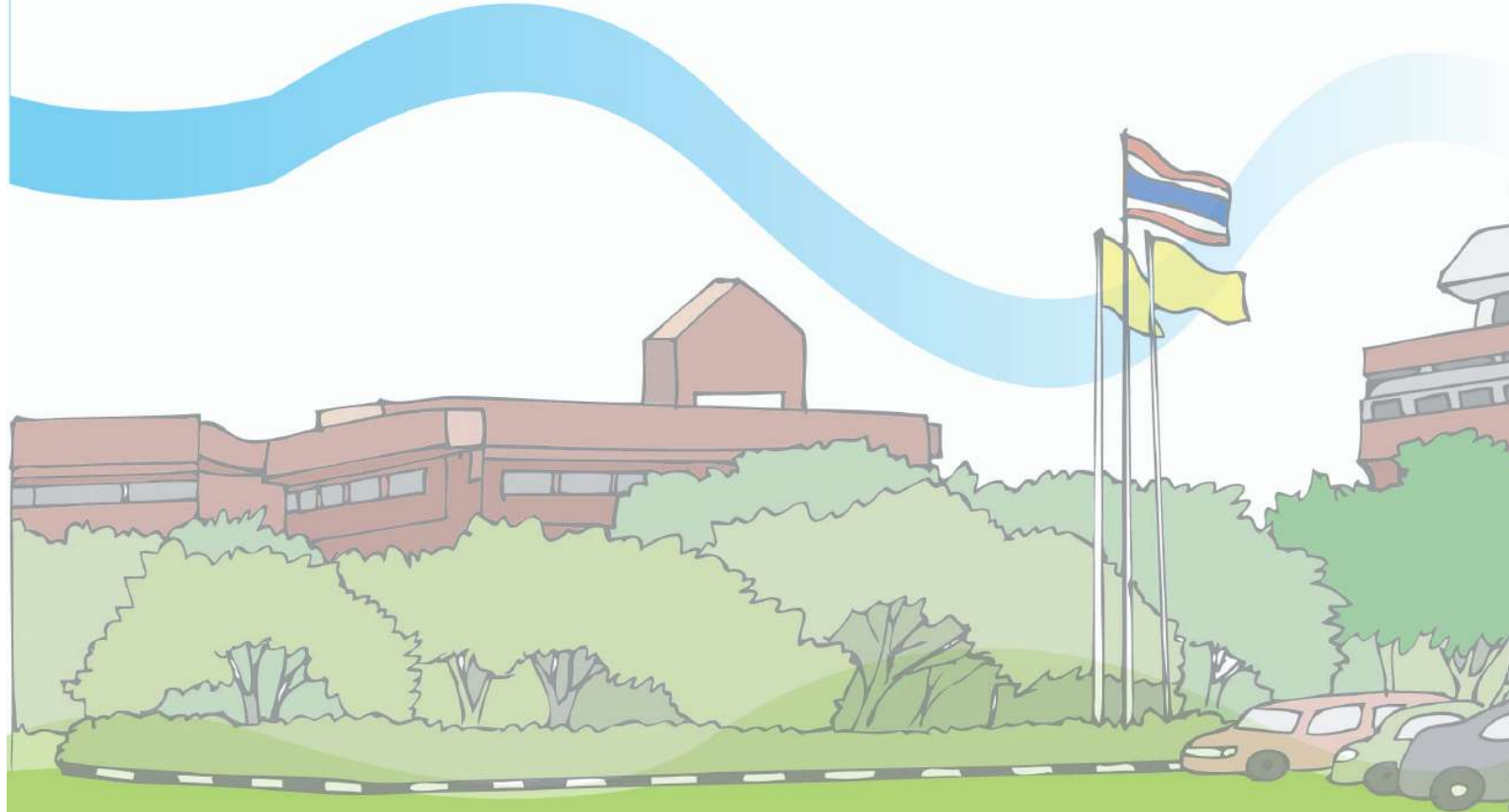

คณะศิลปศาสตร์

คณะศิลปศาสตร์
FACULTY OF LIBERAL ARTS
สีประจำคณะ สีเทา
ที่ทำการ คณะศิลปศาสตร์ ชั้น 2 ชั้น 3
โทรศัพท์ : 0-2312-6300 ต่อ 1178
E-mail: arts.hcu@gmail.com

คำกล่าวต้อนรับจากคณบดี

คณะศิลปศาสตร์ขอต้อนรับนักศึกษาทุกคนเข้าสู่รั้วสีเทาแห่ง “ศาสตร์และศิลป์” คณะวิชามุ่งผลิตบัณฑิตที่มีความรู้ควบคู่คุณธรรม เป็นผู้นำในระดับสากลด้านภาษาและวัฒนธรรม บัณฑิตที่พึงประสงค์ ของคณะศิลปศาสตร์จึงเป็นผู้มีความชำนาญด้านภาษาไม่ว่าภาษาไทย ภาษาจีน ภาษาอังกฤษ และความรู้ด้านวัฒนธรรมที่หลากหลาย มีความคิดสร้างสรรค์ อีกทั้งยังเป็นผู้ที่มีคุณธรรม 6 ประการ (ขยัน อดทน ประหยัด เมตตา ซื่อสัตย์ กตัญญู) มีจิตอาสาและดำเนินชีวิตตามแนวเศรษฐกิจพอเพียง และพร้อมนำความรู้ที่ได้ไปปรับใช้ในการทำงาน ให้สมดังปณิธานของมหาวิทยาลัย คือ “เรียนรู้เพื่อรับใช้ สังคม”



ตลอดระยะเวลาที่นักศึกษาใช้ชีวิตอยู่ในมหาวิทยาลัยหัวเฉียวเฉลิมพระเกียรติแห่งนี้ หากนักศึกษา มีปัญหาไม่ว่าจะเรื่องการเรียนรู้หรือเรื่องส่วนตัว อาจารย์และเจ้าหน้าที่ รวมถึงพี่ ๆ ในคณะของเรา พร้อมที่จะ ให้คำปรึกษาและความช่วยเหลืออย่างเต็มกำลังด้วยความปรารถนาดี ความสุขจักเกิดขึ้นได้หากทุกคน ช่วยเหลือและมอบความรักความห่วงใยต่อกัน ขอให้นักศึกษาใหม่ทุกคนใช้ชีวิตในมหาวิทยาลัยหัวเฉียว เฉลิมพระเกียรติแห่งนี้อย่างมีความสุข และประสบความสำเร็จดังที่ตั้งใจไว้ครับ

(ผู้ช่วยศาสตราจารย์นิก สุนทรธัย)

คณบดีคณะศิลปศาสตร์

บุคลากร	โทรศัพท์	E-mail
คณบดี (ห้องพัก คณะศิลปศาสตร์ ชั้น 2)		
ผศ.นิก	สุนทรชัย	1184 nickysoonthorndhai@gmail.com
รองคณบดี (ห้องพัก คณะศิลปศาสตร์ ชั้น 2,3)		
อ.ดร.สุธิดา	สุนทรวิภาต	1176 suthida_6@hotmail.com (ชั้น 2)
อ.ดร.จิรัชย์	หมื่นฤทธิ์	1345 jirachaihcu@hotmail.com (ชั้น 3)
สาขาวิชาภาษาอังกฤษ (คณะศิลปศาสตร์ ชั้น 2)		
อ.พรระฆมนต์	เลิศเฉลิมทิพากุล	1431 passamon999@gmail.com(หัวหน้าสาขา)
อ.ดร.สุธิดา	สุนทรวิภาต	1176 suthida_6@hotmail.com
อ.บุญช่วย	สนสี	1431 kally235@yahoo.co.th
อ.ดร.กวรรณ	พรมนาถ	1431 kornid001@yahoo.com
อ.อุมารังษี	วงษ์สุบรรณ	1431 umarungsri@hotmail.com
อ.พรระฆมนต์	เลิศเฉลิมทิพากุล	1431 passamon999@gmail.com
อ.บรรจบ	ปิยมาศย์	1431 banjobp@yahoo.com
อ.สุรีย์รัตน์	มาระโพธิ์	1431 sureeratm55@gmail.com
อ.ดร.สมศรี	จันทร์สม	1431 nokiaing@hotmail.com
A.PETER	SNASHALL	1431 eslflow@gmial.com
A.GARY	GEISER	1431 ggrryy@hotmail.com
A.DR.JONATHAN R.CARREON		1431 milojohn23@gmail.com
A. ADAM	GARDINER	1431 pheonix_dwarf@yahoo.co.uk
อ.สุดาร์ตน์	จันทร์เพิ่มพูนผล	1431 yingkrup@yahoo.com
ผศ.อารีลักษณ์	หาญมนตรี	1156 areeluck_h@hotmail.com
อ.ดร.ขวัญชนก	สืบสุข	1431 khwan140@gmail.co
อ.สุภาพร	กวินวดีน	1431 ivykawin@hotmail.com
อ.อุษาพรรณ	แสงเถกิง	1431 ausaparn29@gmail.com
อ.พิชญ์สินี	ชาวอุไร	1431 jalovejay@gmail.com
อ.สุภัทรา	ราชายนต์	1431 a_hoongy@hotmail.com (ลาศึกษา)

บุคลากร		โทรศัพท์	E-mail
A.DEREY NANQUIL PANES		1431	justinedane02yahoo.com
อ.ดร.พงศ์พัชรา	กวินกุลเศรษฐ์	1431	fai_pimol@hotmail.com
อ.กมลทิพย์	โพธิ์กลาง	1431	p_pompom@hotmail.com
อ.เมธิยา	เครีอวัลย์	1431	oop_may@hotmail.com
อ.ศุภชาติ	โพธิ์โชติ	1431	scootman_oh@hotmail.com
อ.วีรธิป	ชินรัักษ์	1431	veeratipchi@gmail.com
อ.ศิลาวุฒิ	แจ้งเจริญ	1431	silawuthchn@gmail.com
อ.ทิพาพรรณ	ไชยวงศ์	1431	tchaiwong@gmail.com
อ.เบ็ญจวรรณ	ดอกไม้	1431	benwilling2016@gmail.com
อ.จิรัชต์	เรืองเขียน	1431	tirat70@hotmail.com
A.Chlara Ayn Joven Lamarca		1431	chiaraayn@gmail.com
A.Dr.Zsolt Gordos		1413	zsolt.gordos@gmail.com
สาขาวิชาการท่องเที่ยว (คณะศิลปศาสตร์ ชั้น 3)			
อ.ดร.วริยา	ภัทรวิญญูพงศ์	1345	jeabwariya@hotmail.com (หัวหน้าสาขา)
อ.ดร.จิรัชย์	หมั่นฤทธิ์	1345	jirachaihcu@hotmail.com (รองคณบดี)
อ.อุจฉริต์	อาจารย์ศิริกุล	1345	bigsmileallday@yahoo.com
อ.ดร.พันธุ์วี	ณ ลำพูน	1345	pnpanrawee@hotmail.com
อ.ศาริณี	ตั้งอุทัยสุข	1345	sarinee2008@hotmail.com
อ.บงกช	เดชมิตร	1345	pookpong_b@hotmail.com
อ.ดร.จิตติณฐ์	บุญช่วย	1345	chula_nulee@hotmail.com
อ.อัญชลี	สมใจ	1345	u_nun_555@hotmail.com
อ.สรिता	ศรีสุวรรณ	1345	oilsyyyy@hotmail.com
อ.รวินท์นิภา	จุลกิตติพันธ์	1345	aey_ravin_5@hotmail.com

บุคลากร	โทรศัพท์	E-mail
สาขาวิชาภาษาและวัฒนธรรมไทย (คณะศิลปศาสตร์ ชั้น 3)		
อ.ดร.พัชรินทร์ บุรณะกร	1185	patcharintara@yahoo.com (หัวหน้าสาขา)
ผศ.ปราโมทย์ ชูเดช	1185	chudech_p@yahoo.com
อ.นริศรา เกตวัลย์	1185	narisara28@hotmail.com
อ.วชิรา เจริญจิตร	1185	wachira_chun@hotmail.com
อ.วิไล ธรรมวาจา	1185	thamvaja@hotmail.com
อ.ดร.จันทร์สุดา ไชยประเสริฐ	1185	jansuda_chaiprasert@yahoo.com
อ.วนิดา สัมภาวะผล	1185	eve_sauy@hotmail.com
อ.ดร.อิมธิรา อ่อนคำ	1185	mjmj_22@hotmail.com
อ.ศนิชา แก้วเสถียร	1185	vanda_a@hotmail.com
A.JIANG	NANNAN	nannan0820@gmail.com
A.XU	WEIJIE	weijie0820@gmail.com
สาขาวิชามนุษยศาสตร์และสังคมศาสตร์ (คณะศิลปศาสตร์ ชั้น 3)		
รศ.ดร.ธีรชาติ เกิดแก้ว	1155	tongin2000@gmail.com (หัวหน้าสาขา)
รศ.ดร.อุไรพรรณ เจนวาณิชยานนท์	1104	ตึกอำนวยการ ชั้น 2 (อธิการบดี)
อ.ทวีโชค เขี่ยมจรูญ	1110	taveepook@yahoo.com (ผอ.กองพัสดุ)
ผศ.ดร.วุฒิพงษ์ ทองก้อน	1423	wuthipong.thong@gmail.com
(ผอ.สพว.)อ.พรรณศิริ แจ่มอรุณ	1516	junlakan@hotmail.com
อ.สมนึก ใจกล้า	1516	moohin25@hotmail.com
อ.ดร.จันทนา ยิ้มน้อย	1447	chanthanay@yahoo.com
อ.ฤทธิชัย เตชะมัทธนันท์	1516	terithchai@yahoo.com
อ.พัทธนันท์ เลิศคุณอินนท์	1447	pattanan.le@hotmail.com
ผศ.จริยาวัฒน์ โดหะพูนตระกูล	1516	jariyawat@hotmail.com
อ.ดร.นัฐธิยา บุญอาพัทธ์เจริญ	1516	tao9@outlook.co.th

บุคลากร		โทรศัพท์	E-mail
ผศ.ดร.รัชนีพร	ศรีรักษา	1447	sriruksa@yahoo.com
อ.อรรถสิทธิ์	สุนาโท	1516	atthasit1967@gmail.com
สำนักงานเลขานุการคณะ (คณะศิลปศาสตร์ ชั้น 2)			
เลขานุการคณะ			
นางสาวกัลยา	คุณหพิเชษฐวัฒนา	1178	kanlaya.nongnin@gmail.com (ชั้น 2)
เจ้าหน้าที่บริหารงานธุรการ			
นางสาวอมิตรา	มีชันทอง	1479	i_amit@hotmail.com (ชั้น 1)
นางสาวนิภาพร	พรมรักษ์	1178	artshcu@gmail.com (ชั้น 2)

เรื่องน่ารู้เกี่ยวกับ ศิลปศาสตร์

ถาม : ศิลปศาสตร์ คืออะไร

ตอบ : ความเป็นศิลปะ นั้นคือ ความงาม ความสุนทรีย์ ในขณะที่เดียวกัน “ศาสตร์” ก็คือความจริงแท้ ความหมายของศิลปศาสตร์จึงเกี่ยวเนื่องกับสิ่งที่เป็นนามธรรมและรูปธรรมอย่างกลมกลืน

ถาม : คณะศิลปศาสตร์ ผลิตบัณฑิตหลักสูตรสาขาวิชาใดบ้าง

ตอบ : หลักสูตรศิลปศาสตรบัณฑิต สาขาวิชาภาษาอังกฤษ การท่องเที่ยว ภาษาอังกฤษ-ภาษาจีน การโรงแรม การสื่อสารภาษาไทยเป็นภาษาที่สอง

ถาม : สถานที่ตั้งของคณะศิลปศาสตร์ อยู่ที่ไหน

ตอบ : อาคารเอนกประสงค์ ชั้น 1 ชั้น 2 และ ชั้น 3 ใกล้กับหอพักนักศึกษา

ถาม : บรรยากาศการเรียนการสอนของคณะศิลปศาสตร์เป็นอย่างไร

ตอบ : คณาจารย์คณะศิลปศาสตร์ มีความผูกพันใกล้ชิดกับนักศึกษาและผลิตบัณฑิต ที่มีคุณภาพด้วยความรักความเอาใจใส่ พุ่มเทเสี่ยสละเวลาของคณาจารย์ เพื่อนักศึกษาทุกคน

ถาม : กิจกรรมของคณะศิลปศาสตร์ ประกอบด้วยกิจกรรมด้านใดบ้าง

ตอบ : คณะศิลปศาสตร์ มีกิจกรรมหลัก 5 ด้าน

- (1) คุณธรรม จริยธรรม เช่น บายศรีสู่ขวัญนักศึกษาใหม่คณะศิลปศาสตร์
- (2) ความรู้ เช่น ประกวดเล่านิทาน อ่านกวีนิพนธ์ภาษาอังกฤษ
- (3) ทักษะทางปัญญา เช่น Chinese Clinic and English Clinic
- (4) ทักษะความสัมพันธ์ระหว่างบุคคลและความรับผิดชอบ เช่น การแข่งขันนวม-สันทนากการ
- (5) ทักษะการวิเคราะห์เชิงตัวเลข การสื่อสารและการใช้เทคโนโลยีสารสนเทศ เช่น โครงการแลกเปลี่ยนเรียนรู้ทักษะการเขียนผลงานและการนำเสนอทางวิชาการ

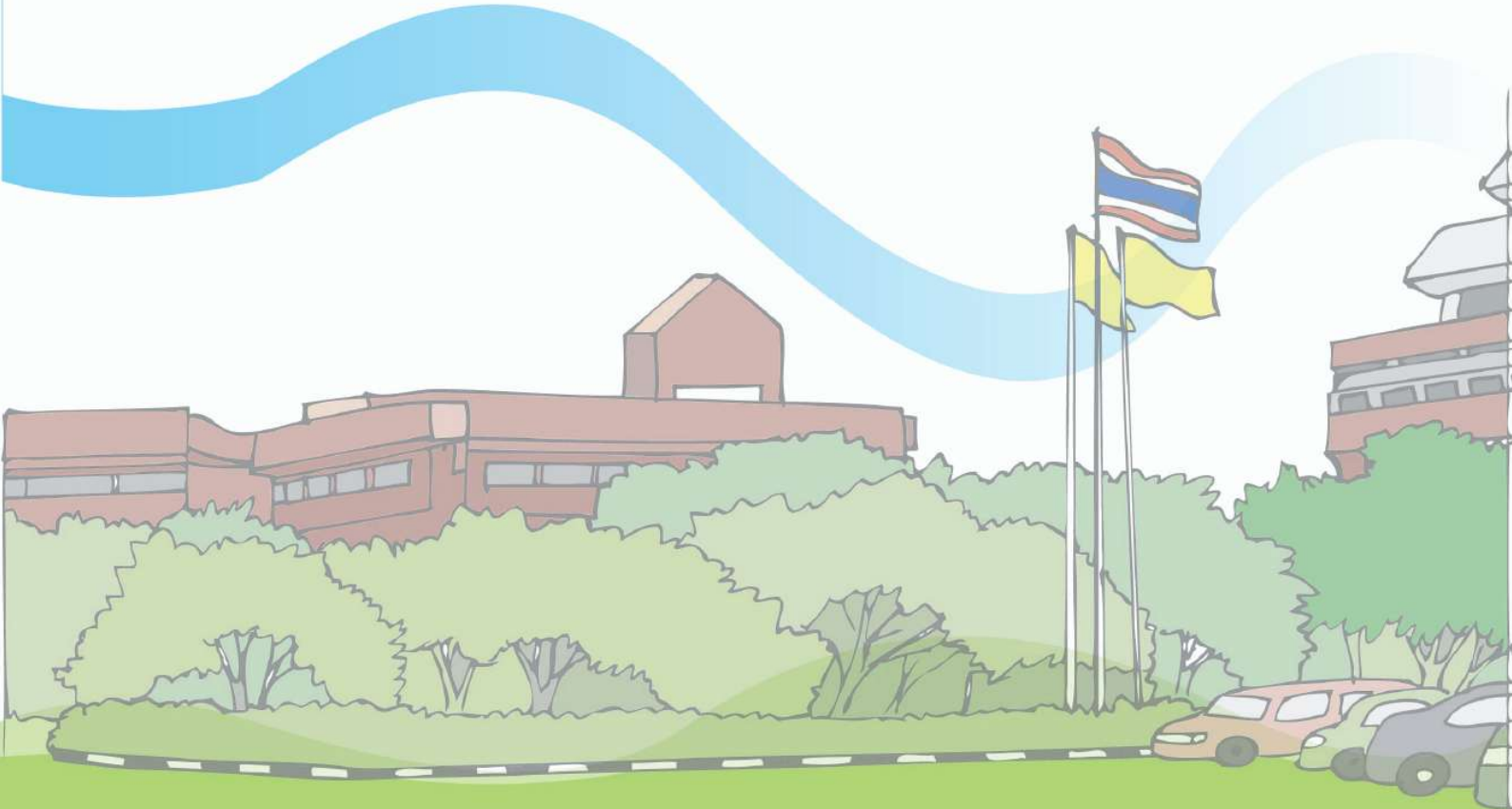

คณะบริหารธุรกิจ

คณะบริหารธุรกิจ
FACULTY OF BUSINESS ADMINISTRATION
สีประจำคณะ สีน้ำเงินเข้ม
ที่ทำการ อาคารอำนวยการ ชั้น 2
โทรศัพท์ : 0-2312-6300 ต่อ 1179,1514,1484
E-mail: ba.faculty.hcu@gmail.com

คำกล่าวต้อนรับจากคณบดี

ขอต้อนรับนักศึกษาใหม่คณะบริหารธุรกิจทุกคนสู่ครอบครัวสำภาทอง นับเป็นอีกก้าวหนึ่งที่สำคัญของนักศึกษา ขอให้นักศึกษามีความมุ่งมั่น ตั้งใจ ใฝ่รู้และยึดมั่นในคุณธรรม 6 ประการ แห่งมหาวิทยาลัยหัวเฉียวเฉลิมพระเกียรติ อันได้แก่ ขยัน อดทน ประหยัด เมตตา ซื่อสัตย์และกตัญญู พร้อมทั้งจะก้าวไปสู่การเป็นบัณฑิตที่ดี มีคุณธรรม มีความรู้ ความสามารถ เพื่อเป็นกำลังสำคัญของประเทศชาติต่อไปในอนาคต



(รองศาสตราจารย์อิสยา จันทร์วิทยานุกิต)

รักษาคณบดีคณะบริหารธุรกิจ

บุคลากร	โทรศัพท์	E-mail	ห้องพัก
คณบดี (ห้องพัก 1 - 244)			
รศ.อิสยา จันทวิทย์ยานุชิต	1514	isaya.jan@gmail.com	
รองคณบดี			
อ.ดร.วิชุดา อยู่ยงค์	1655	wichuta.hcu@gmail.com	
ผศ.จรรยา ยอดนิล	1440	janyayodnil@gmail.com	
สาขาวิชาการบัญชี (ห้องพัก 1 - 244)			
อ.ดร.นุช สัทธาฉัตรมงคล (หัวหน้าสาขา)	1440	nuchsatta89@yahoo.com	
ผศ.สุวรรณา อินคาลัย	1440	suwanna_inklay@hotmail.com	
ผศ.จรรยา ยอดนิล	1523	janyayodnil@gmail.com	
อ.ลาวรรณ์ อนันต์ชลาลัย	1440	lawan_ananchalalai@yahoo.com	
อ.บรรเจิดศักดิ์ สันหมักดี	1440	sbanjertsak@gmail.com	
อ.สมนึก อัครวิเศษ	1523	nuk_fin@hotmail.com	
หลักสูตรการจัดการและการเป็นผู้ประกอบการ (ห้องพัก 1 - 241)			
ผศ.สถาพร ปิ่นเจริญ (หัวหน้าสาขา)	1507	title_pincharoen@hotmail.com	
อ.ประนอม ลอองนวล	1218	plaongnual@yahoo.com	
ผศ.ดร. ชัชวาวรรณ มีทรัพย์ทอง	1507	kr_uchat@hotmail.com	
ผศ.รุ่งฤดี รัตนวิไล	1549	rungrudee@hcu.ac.th	
ผศ.ดร.โชติชวัล พุทธิกาญจน์	1518	dr.chotcha-one@hotmail.com	
อ.ดร.นันทวุฒิ ครุธา	1218	nantawut_k@yahoo.com	
อ.ดร.มรกต กำแพงเพชร	1507	morakhot@hotmail.com	

บุคลากร		โทรศัพท์	E-mail	ห้องพัก
สาขาวิชาการตลาด (ห้องพัก 1 - 245)				
อ.อรรถพล	ธรรมไพบุลย์	1702	utter086@hotmail.com	
อ.สุเมษ	เลิศจรรย์พร	1217	sinimex48@hotmail.com	
อ.กัณฑ์ติ๊กมาธู	รัตนปริญญาณกุล	1632	Kantigamaht@hotmail.co	
อ.วิโรจน์	รัตนสิงห์	1217	miracleplanet@hotmail.com	
อ.ดร.พิมพ์สิริ	ภูตระกูล	1632	mercy.hcu@gmail.com	
อ.ดร.พวงชมพู	โจนส์	1632	pambangkok@yahoo.com	
หลักสูตรการจัดการธุรกิจระหว่างประเทศสมัยใหม่ (ห้องพัก 1 - 239)				
อ.สุภาวดี	คุ้มราชภูริ(หัวหน้าสาขา)	1654	kh.supawadee@gmail.com	
อ.มธุรพจน์	ศรีโพหนอง	1654	maturapojs@yahoo.com	
อ.ศิริวุฒิ	รุ่งเรือง	1654	kh.siriwut@gmail.com	
อ.นราภรณ์	ธรรมดี	1654	naraporn.hcu@gmail.com	
สาขาวิชาการจัดการโลจิสติกส์และโซ่อุปทาน (ห้องพัก 1 - 240)				
ผศ.ดร.ชุตีระ	ระบอบ (หัวหน้าสาขา)	1522	chutira99@hotmail.com	
อ.ดร.สิทธิโชค	สินรัตน์	1549	sittichok.sinrat@gmail.com	
อ.นันทวรรณ	บุญรักษา	1522	Boonraksanan.033@gmail.com	
อ.รพี	อุดมทรัพย์	1549	rapee.u@gmail.com	
อ.พัชรา	ไพชนะนิกร	1549	patchara2128@gmail.com	
หลักสูตรนานาชาติ (BBA) (ห้องพัก 1-239)				
อ.ธีร์รัฐ	รัฐรัฐากรณ์	1523 (ประธานหลักสูตร)	teerat.fn@gmail.com	
อ.Jingyan	Zhao	1703	jingyanzhao826@hotmail.com	
อ.Conrado	Aquino	1702	conuriarte@gmail.com	
อ.Weiting	He	1702	wendyhe924@hotmail.com	
อ.เจริญรัตน์	เบญจรัตน์ภรณ์	1653	charoenratt9@gmail.com	

บุคลากร	โทรศัพท์	E-mail	ห้องพัก
หลักสูตรธุรกิจจีน (ห้องพัก 1 - 246)			
อ.ดร.อัฒชลิ สมบูรณ์ (ประธานหลักสูตร)	1507	cailichanyoung@gmail.com	
อ.สุชาติ วัฒนพานนท์	1703	wsuchart@hotmail.com	
อ.ศักดิ์ชัย รัตนปกรณ์	1702	sratanap@gmail.com	
อาจารย์กรรมการวินัยนักศึกษาประจำคณะ			
ผศ.จรรยา ยอดนิล	1440	janyayodnil@gmail.com	
อ.นันทวุฒิ ครุฑา	1218	nantawut_k@yahoo.com	
อ.ลาวรรณ อนันต์ชลาสัย	1440	lawan_ananchalalai@yahoo.com	
อ.สุเมษ เลิศจริยพร	1217	sinimex48@hotmail.com	
อ.สุภาวดี คุ่มราษฎร์	1654	kh.supawadee@gmail.com	
อ.ดร.พิมพ์สิริ ภูตระกูล	1218	m_pootrakoon@yahoo.com	
อาจารย์ที่ปรึกษากิจการรรมนักศึกษา			
ผศ.จรรยา ยอดนิล	1440	janyayodnil@gmail.com	
เลขานุการคณะ (ห้องพัก 1 - 245)			
นางสาวคมคาย ศรีเปารยะ	1514	ying-jum@hotmail.com	
นางสาวจุฑารัตน์ รัตนถาวร	1484	rutitna@gmail.com	
นางสาวชนิษฐา อับดุลกาเด	1179	ba.faculty.hcu@gmail.com	
ช่องทางการติดต่อหลักสูตร			
			
การบัญชี	การจัดการและการเป็นปะกอบการ	การตลาด	การจัดการธุรกิจระหว่างปะเทศใหม่
			
หลักสูตรนานาชาติ	ธุรกิจจีน	การจัดการโลจิสติกส์และโซ่อุปทาน	

เกร็ดเล็กเกร็ดน้อยเกี่ยวกับคณะ

คณะบริหารธุรกิจของเราเปิดดำเนินการมากกว่า 25 ปี โดยมีสัญลักษณ์ประจำคณะคือสำเภา และมีสีน้ำเงินเป็นสีประจำคณะ โดยมีอัตลักษณ์ คือ คิดบวก ชยัน รับผิดชอบ ตรงต่อเวลา พัฒนาสู่มืออาชีพ ทางคณะมีหลักสูตรด้านบริหารธุรกิจที่เข้มแข็งและหลากหลาย ทั้งทางด้านธุรกิจจีน หลักสูตรนานาชาติ และรายวิชาที่เกี่ยวข้องกับประชาคมอาเซียน โดยมุ่งเน้นพัฒนาจีนศึกษาด้านธุรกิจเพื่อมุ่งสู่การเป็น คณะบริหารธุรกิจชั้นนำ ซึ่งทางคณะมุ่งผลิตบัณฑิตให้เป็นผู้ที่มีความเป็นมืออาชีพ มีความรู้ทางธุรกิจในเชิงทฤษฎี มีทักษะในการปฏิบัติงานตามหลักวิชาชีพที่ได้มาตรฐานสากล และเสริมทักษะทางด้านภาษา โดยเฉพาะภาษาอังกฤษซึ่งเป็นภาษากลางประชาคมอาเซียนให้กับนักศึกษา อีกทั้งทางคณะยังมุ่งพัฒนาให้นักศึกษา มีคุณธรรม จริยธรรม ถึงพร้อมด้วยคุณธรรม 6 ประการ อันได้แก่ ชยัน อดทน ประหยัด เมตตา ซื่อสัตย์ กตัญญู ดำเนินชีวิตตามแนวปรัชญาเศรษฐกิจพอเพียง นอกจากนี้ทางคณะยังมีกิจกรรมนอกเหนือจากการเรียน การสอน เช่น กิจกรรมรับน้อง กีฬาสำเภาเกมส์ กิจกรรมจิตอาสา กิจกรรมส่งเสริมและสืบสานทางด้านศิลปวัฒนธรรมไทย-จีน เป็นต้น





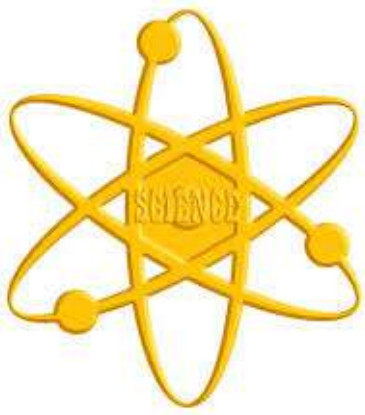

คณะวิทยาศาสตร์และเทคโนโลยี

คณะวิทยาศาสตร์และเทคโนโลยี

FACULTY OF SCIENCE AND TECHNOLOGY

สี่ประจําคณะ สีเหลือง

ที่ทำการ อาคารเรียน ชั้น 3 ห้อง 2-327

โทรศัพท์ 0-2312-6300 ต่อ 1180 , 1224

Email: sciencehcu@gmail.com

คำกล่าวต้อนรับจากคณบดี

อย่าหยุดที่จะเรียนรู้ด้านวิชาการและเพิ่มพูนกิจกรรมประสบการณ์ทักษะชีวิต รับผิดชอบในหน้าที่ นำคุณธรรม 6 ประการ (ขยัน อดทน ประหยัด เมตตา ซื่อสัตย์ กตัญญู) เป็นแนวทางการดำเนินชีวิต บุคคลผู้นั้นดำเนินการได้..ย่อมตั้งมั่นอยู่ในเส้นทางแห่งความสำเร็จทางการศึกษา



(อาจารย์ ดร.จํารุณศรี พุ่มเทียน)

คณบดีคณะวิทยาศาสตร์และเทคโนโลยี

บุคลากร	โทรศัพท์	E-mail	ห้องพัก
คณบดี			
อ.ดร.จำรูญศรี พุ่มเทียน	1428	jamroonsri@gmail.com	2-327
รองคณบดี (ห้องพัก 2-327)			
อ.ดร.ชัชวาลย์ ช่างทำ	1180	chatchawan.ch11@gmail.com	
อ.ดร.มธุรส อ่อนไทย	1180	rnthai@gmail.com	
สาขาวิชาวิทยาการคำนวณและเทคโนโลยีดิจิทัล			
หัวหน้าสาขาวิชา			
อ.ดร.นพมาศ อัครจันทโชติ	1487	a_noppamas@yahoo.com	2-327
คณาจารย์กลุ่มวิชาวิทยาการคอมพิวเตอร์และปัญญาประดิษฐ์ (ห้อง 2-424)			
อ.ณัฐพร นันทจิระพงศ์	1219	ntp.nanthajirapong@gmail.com	
อ.วรรณุช มีภูมิรู้	1219	pleeworanuch@gmail.com	
อ.ยุวธิดา ชิวปรีชา	1219	yuwathida@hotmail.com	
อ.นฤดี บูรณะจรรยากุล	1219	ninedear@yahoo.com	
อ.เปรมรัตน์ พูลสวัสดิ์	1219	premratt@hotmail.com	
อ.สุธีรา พึ่งสวัสดิ์	1219	aj-tarn@hotmail.com	
อ.ดร.ศิลา เต็มศิริฤกษ์กุล	1219	temsiririrkkul@gmail.com	
เจ้าหน้าที่ประจำห้องปฏิบัติการคอมพิวเตอร์			
นายอภิชาติ ไพศาลบริรักษ์	1219	yak_hcu@outlook.com	2-424
นางสาวจริยา ประณีธาน	1219	jariya1323@gmail.com	2-424
ว่าที่ร้อยตรีเทพสุรีย์ จันสามารถ	1212	chunsamart_1@hotmail.com	2-429
สาขาวิชาวิทยาการคำนวณและเทคโนโลยีดิจิทัล			
คณาจารย์กลุ่มวิชาคณิตศาสตร์และสถิติ (ห้อง 2-327)			
อ.ดร.ศิริวรรณ ตันตระวาณิชย์	1106	siriwanhcu@gmail.com	
อ.อลิศรา พรายแก้ว	1487	alissara.hcu@gmail.com	
อ.ภัททิศา เลิศจรรย์พร	1487	patlurd@yahoo.com	
อ.สุกัญญา เหลืองไชยยะ	1487	ukany_r@hotmail.com	
อ.ตติภรณ์ ภัทรานุรักษ์โยธิน	1487	cnpopys@gmail.com	
อ.อุมา รัตนเทพี	1487	eoagnon@gmail.com(ลาศึกษาต่อ)	

บุคลากร	โทรศัพท์	E-mail	ห้องพัก
สาขาวิชาวิทยาศาสตร์ชีวภาพ			
หัวหน้าสาขาวิชา (ห้องพักอาจารย์ ชั้น 3 อาคารปฏิบัติการ 5 ชั้น)			
อ.ดร.ปิยาภรณ์	สุภัคดำรงกุล 1256	junejungko@gmail.com	
คณาจารย์กลุ่มวิชากายวิภาคศาสตร์ (ห้อง 2-324)			
รศ.ดร.บังอร	ฉางทรัพย์ 1488	bchangsap@gmail.com	
อ.ภาลีนี	สงวนสิทธิ์ 1488	bonus1982@hotmail.com	
อ.อมรรัตน์	โตทองหล่อ 1488	pocca_168@hotmail.com	(ลาศึกษาต่อ)
อ.ระพีพันธุ์	ศิริเดช 1488	lj_psr@hotmail.com	
เจ้าหน้าที่ประจำห้องปฏิบัติการกายวิภาคศาสตร์ (ห้อง 2-122)			
นางสาวดวงใจ	อุ้นคำ 1230	an.aduang2526@hotmail.com	
นางสาวโสภี	บุญทรัพย์ 1230	sopee0208@hotmail.com	
คณาจารย์กลุ่มวิชาชีววิทยา (ห้อง 2-232)			
อ.ยุคลธร	สถาปนศิริ 1208	y_satapanasiri@hotmail.com	
อ.ปวินท์	สุวรรณกุล 1208	psuwanagul@yahoo.com	
อ.ดร.สุพิชชา	วัฒนะประเสริฐ 1208	supichar.wa@hcu.ac.th	
อ.วัลวิภา	เสื่ออุดม 1208	nujip_anatomy@hotmail.co.th	
เจ้าหน้าที่ประจำห้องปฏิบัติการชีววิทยา (ห้อง 2-232)			
นายธนโชติ	ศรีกอก 1208	thanachothcu@gmail.com	
นางสาววรรณญา	ป่องหลง 1208	aofii_armo@hotmail.com	
คณาจารย์กลุ่มวิชาจุลชีววิทยา (ห้อง 2-231)			
ผศ.สุภาภรณ์	วรรณภิญโญชีพ 1206	supaporn@hcu.ac.th	
อ.วรรณณี	เผ่าทองสุข 1206	worraphanee2000@gmail.com	
อ.ดร.รุจิราลัย	พูลทวี 1206	r.poontawee@yahoo.co.th	
คณาจารย์กลุ่มวิชาจุลชีววิทยา (อาคารปฏิบัติการ 5 ชั้น)			
อ.สุรีย์พร	เอี่ยมศรี 1206	shigella_01@hotmail.com	
เจ้าหน้าที่ประจำห้องปฏิบัติการจุลชีววิทยา (อาคารปฏิบัติการ 5 ชั้น/ 2-231)			
นางสาววิไล	ปากำทอง 1206	kunpavi@hotmail.com	

บุคลากร	โทรศัพท์	E-mail	ห้องพัก	
คณาจารย์กลุ่มวิทยาศาสตร์และเทคโนโลยีการอาหาร (ห้อง 2-324)				
ผศ.ดร.พรพิมล	กาญจนवास	1488	kanjanavas@hotmail.com	
อ.ดร.ชวณพิศ	จิระพงษ์	1488	yang_dede@hotmail.com	
อ.อลิษา	สุนทรวัฒน์	1488	alis_peep@hotmail.com	
เจ้าหน้าที่ประจำห้องปฏิบัติการวิทยาศาสตร์และเทคโนโลยีการอาหาร (ห้อง 2-319-2-320)				
นางสาวระพีพันธ์	บุญจันทร์	1266	fart_poodpaad@hotmail.com	
คณาจารย์กลุ่มวิชาสรีรวิทยา (ห้อง 2-124 และ 2-324)				
ผศ.เมตตา	โพธิ์กลิ่น	1508	maitta09@hotmail.com	
อ.รังสิมา	ใช้เทียมวงศ์	1508	Rungsima.Chaitiamwong@gmail.com	
ผศ.ดร.อัญชลี	ชุ่มบัวทอง	1508	ru_unchalee@hotmail.com	
ผศ.จันเพ็ญ	บางสำรวจ	1508	a9janster@gmail.com (ลาศึกษาต่อ)	
เจ้าหน้าที่ประจำห้องปฏิบัติการสรีรวิทยา				
นางสาวขวัญใจ	นาคพรหม	1508	po_k_mon@hotmail.com	2-124
สาขาวิชาวิทยาศาสตร์กายภาพ				
หัวหน้าสาขาวิชา				
อ.ดร.สุรียพร	หอมวิเศษวงศา	1180	h_sfon@yahoo.com	2-327
คณาจารย์กลุ่มวิชาชีวเคมี				
อ.ศรমন	สุทิน	1180	soramon2003@yahoo.com	2-327
อ.ดร.วิภาวรรณ	วิทยกฤตศิริกุล	1124	namtan101@gmail.com	2-230
อ.ดร.กิตติพัฒน์	โสภิตธรรมคุณ	1213	ksopittha@gmail.com	2-325
คณาจารย์กลุ่มวิชาเคมีทั่วไป				
อ.พรชนก	ประชุมพันธุ์	1202	pornchanog@hcu.ac.th	2-229
อ.ผุสดี	สิริยากกร	1180	sadeesikorn@gmail.com	2-327
อ.เกษม	พลายแก้ว	1202	kasempkthai@gmail.com	2-229
อ.ดร.มธุรส	อ่อนไทย	1180	ornthai@gmail.com	2-327
อ.ดร.พนนา	กิติไพศาลนนท์	1180	pananak@hotmail.com	2-327
ผศ.กวรรณการ์	แก้วกิม	1213	pookunsai@hotmail.com (ลาศึกษา)	
อ.ดร.เปียนันท์	น้อยรอด	1213	peeyanun@gmail.com	2-325

บุคลากร		โทรศัพท์	E-mail	ห้องพัก
คณาจารย์กลุ่มวิชาเคมีอินทรีย์				
ผศ.พัชรี	ภคกษมา	1124	patcharee99@hotmail.com	2-230
อ.ดร.สุวรรณี	สายสิน	1202	suwannee.saisin@gmail.com	2-229
อ.พรศักดิ์	คุณวุฒิมโนธรรม	1202	kponsak@hotmail.com	2-229
เจ้าหน้าที่ประจำห้องปฏิบัติการเคมี				
นายสมชาย	วงศ์ละคร	1202	wonglakorn@hotmail.co.th	2-229
นางสาวดวงดาว	ชื่นสว่าง	1124	doungdao2515@gmail.com	2-230
นายอาคม	สิมโสม	1220	asimsom@hotmail.com	2-227
คณาจารย์กลุ่มวิชาฟิสิกส์				
อ.รังสรรค์	โกญจนาทนิกร	1213	k_rangsun@hotmail.com	2-325
อ.ดร.สุกัญญา	เพชรศิริเวทย์	1416	yaisams@yahoo.com	2-326
คณาจารย์กลุ่มวิชาฟิสิกส์				
รศ.ดร.ประยูรศักดิ์	เปลื้องผล	1213	pprayoonsak@hotmail.com	2-325
อ.ดร.พรสิริ	วนรรุ่งกาล	1416	66.ammy@gmail.com	2-326
เจ้าหน้าที่ประจำห้องปฏิบัติการฟิสิกส์				
นายพิเชษฐ	ผลสว่าง	1416	pichet3@hotmail.com	2-326
นางสาวบุณทริกา	กัลดพิบูลย์	1213	jumpkaeww@hotmail.com	2-325
อาจารย์ที่ปรึกษากิจการรมนักศึกษา				
อ.ดร.มธุรส	อ่อนไทย	1180	ornthai@gmail.com	
สำนักงานเลขานุการคณะ (ห้อง 2-327)				
นางอริศรา	สิทธิพงษ์	1224	alicehcu@gmail.com	
นางสายฝน	กันคล้าย	1487	saifon2001@gmail.com	
นางภัทยา	แซ่ฮุย	1180	pattayapudin@gmail.com	

จากจุดเริ่มต้นที่คณะวิทยาศาสตร์และเทคโนโลยี.....สู่ความสำเร็จในอนาคต

คณะวิทยาศาสตร์และเทคโนโลยี ผลิตบัณฑิตที่มีความรู้คู่คุณธรรม มีทักษะในการปฏิบัติงานได้จริง แสวงหาการเรียนรู้ตลอดชีวิต ดำเนินชีวิตตามแนวคิดของปรัชญาเศรษฐกิจพอเพียง ให้บริการการเรียนการสอนวิชาพื้นฐานด้านวิทยาศาสตร์และเทคโนโลยีแก่คณะวิชาต่าง ๆ ภายในมหาวิทยาลัย ตระหนักถึงการอนุรักษ์สืบสานศิลปวัฒนธรรมท้องถิ่น ศิลปวัฒนธรรมไทย-จีน รวมทั้งนำความรู้ด้านวิทยาศาสตร์และเทคโนโลยีให้บริการวิชาการ สร้างสรรค์งานวิจัย และนวัตกรรมเพื่อเสริมสร้างความเข้มแข็งและยั่งยืนแก่ชุมชน ภายใต้ปณิธาน “เรียนรู้อะไรก็ได้ ใช้สังคม” ปัจจุบันโครงสร้างการบริหารงานของคณะฯ ประกอบด้วย 4 -> 3 สาขาวิชา กับ 1 สำนักงาน ได้แก่

1. สาขาวิชาวิทยาการคำนวณและเทคโนโลยีดิจิทัล ประกอบด้วยกลุ่มวิชาคณิตศาสตร์ สถิติ วิทยาการคอมพิวเตอร์ และปัญญาประดิษฐ์
2. สาขาวิชาวิทยาศาสตร์ชีวภาพ ประกอบด้วย กลุ่มวิชากายวิภาคศาสตร์ จุลชีววิทยา ชีววิทยา สรีรวิทยา และวิทยาศาสตร์และเทคโนโลยีการอาหาร
3. สาขาวิชาวิทยาศาสตร์กายภาพ ประกอบด้วย กลุ่มวิชาเคมีทั่วไป เคมีอินทรีย์ ชีวเคมี และ ฟิสิกส์
4. สำนักงานเลขานุการคณะฯ

คณะฯ ดำเนินการจัดการเรียนการสอนหลักสูตรวิทยาศาสตรบัณฑิต 4 หลักสูตรสาขาวิชา ได้แก่

- หลักสูตรวิทยาศาสตรบัณฑิต สาขาวิชาวิทยาการคอมพิวเตอร์
- หลักสูตรวิทยาศาสตรบัณฑิต สาขาวิชาปัญญาประดิษฐ์
- หลักสูตรวิทยาศาสตรบัณฑิต สาขาวิชาวิทยาศาสตร์การแพทย์
- หลักสูตรวิทยาศาสตรบัณฑิต สาขาวิชาวิทยาศาสตร์และเทคโนโลยีการอาหาร

ตลอดเวลาคณะฯ ยึดมั่นปณิธานในการผลิตบัณฑิตที่มีความรู้คู่คุณธรรม เพื่อออกไปรับใช้สังคมอย่างต่อเนือง ซึ่งได้ไปประกอบอาชีพทั้งในภาครัฐกิจ ราชการ และธุรกิจส่วนตัว นอกจากนี้บัณฑิตที่ประสงค์ศึกษาต่อ สามารถเข้าศึกษาต่อในระดับที่สูงขึ้นในสถาบันการศึกษาของภาครัฐบาลและภาคเอกชนทั้งในประเทศและต่างประเทศ

หลักสูตรวิทยาศาสตรบัณฑิต สาขาวิชาวิทยาการคอมพิวเตอร์

หลักสูตรวิทยาศาสตรบัณฑิต สาขาวิชาวิทยาการคอมพิวเตอร์ เป็นหลักสูตรที่เปิดดำเนินการมาตั้งแต่เริ่มก่อตั้งมหาวิทยาลัยเมื่อปี พ.ศ. 2535 มีจุดมุ่งหมายเพื่อผลิตบัณฑิตที่มีความรู้ด้านวิชาการและ

ทักษะปฏิบัติด้านวิทยาการคอมพิวเตอร์และเทคโนโลยีดิจิทัล มีคุณธรรมจริยธรรมและมีจรรยาบรรณวิชาชีพ ดำเนินชีวิตตามหลักปรัชญาของเศรษฐกิจพอเพียง สามารถพัฒนาผลงานวิชาการและงานวิจัยที่ตอบสนองต่อชุมชนและสังคมส่วนรวม ตลอดจนการทำนุบำรุงศิลปวัฒนธรรมไทยและจีน มีความพร้อมในการเรียนรู้วิทยาการคอมพิวเตอร์และเทคโนโลยีดิจิทัลใหม่ ๆ ด้วยตนเองอย่างต่อเนื่อง เพื่อเป็นบุคลากรที่เป็นกำลังสำคัญต่อการพัฒนาระบบเศรษฐกิจดิจิทัลของประเทศไทย

ปรัชญาและวัตถุประสงค์ของหลักสูตร

หลักสูตรวิทยาศาสตรบัณฑิต สาขาวิชาวิทยาการคอมพิวเตอร์ (หลักสูตรปรับปรุง พ.ศ. 2563) มุ่งเน้นผลิตบัณฑิตให้มีความรู้และทักษะปฏิบัติในการพัฒนาซอฟต์แวร์และการประยุกต์ใช้เทคโนโลยีดิจิทัลที่เกี่ยวข้องกับวิทยาการคอมพิวเตอร์ เทคโนโลยีสารสนเทศ และการสื่อสาร สามารถนำความรู้ของศาสตร์วิทยาการคอมพิวเตอร์ไปประยุกต์ใช้ในการพัฒนาซอฟต์แวร์ โปรแกรมประยุกต์ หรือระบบคอมพิวเตอร์ให้เกิดประโยชน์กับบุคคล องค์กร และสังคม มีทักษะที่สำคัญในศตวรรษที่ 21 มีความพร้อมในการเรียนรู้ด้วยตนเองอย่างต่อเนื่องเกี่ยวกับ วิทยาการที่ก้าวหน้าทางคอมพิวเตอร์ เทคโนโลยีดิจิทัล เทคโนโลยีสารสนเทศและการสื่อสาร เพื่อพัฒนาผลงานที่เกิดประโยชน์ต่อการพัฒนาทักษะทางวิชาชีพของตนเองรวมถึงการสร้างผลงานที่เป็นประโยชน์ต่อสถานประกอบการ สังคมและประเทศชาติโดยคำนึงถึงผลกระทบที่มีต่อสิ่งแวดล้อม และเป็นบัณฑิตที่มีคุณธรรม จริยธรรม และน้อมนำปรัชญาเศรษฐกิจพอเพียงในการดำรงชีวิต

หลักสูตรวิทยาศาสตรบัณฑิต สาขาวิชาวิทยาการคอมพิวเตอร์ (หลักสูตรปรับปรุง พ.ศ. 2563) มีวัตถุประสงค์ดังนี้

- 1) เพื่อผลิตบัณฑิตที่มีความรู้ด้านวิทยาการคอมพิวเตอร์และเทคโนโลยีดิจิทัล ทั้งภาคทฤษฎีและปฏิบัติ ซึ่งสามารถประกอบอาชีพและศึกษาต่อในระดับที่สูงขึ้นได้
- 2) เพื่อผลิตบัณฑิตที่มีความสามารถคิดวิเคราะห์ มีทักษะการแก้ไขปัญหาด้วยขั้นตอนวิธีทางวิทยาการคอมพิวเตอร์ สามารถเลือกเครื่องมือที่เหมาะสมในการแก้ไขปัญหา พร้อมเปรียบเทียบประสิทธิภาพที่เกิดขึ้นได้
- 3) เพื่อผลิตบัณฑิตที่สามารถเรียนรู้ได้ด้วยตนเองอย่างต่อเนื่องและปลูกฝังให้บัณฑิต มีคุณธรรม มีความรับผิดชอบต่อตนเองและสังคม
- 4) เพื่อผลิตบัณฑิตที่มีความสามารถในการสื่อสาร และทำงานร่วมกับผู้อื่นได้

โอกาสในการประกอบอาชีพและการศึกษาต่อในระดับที่สูงขึ้น

นักศึกษาที่สำเร็จการศึกษาระดับปริญญาตรี สาขาวิชาวิทยาการคอมพิวเตอร์ สามารถประกอบอาชีพที่เกี่ยวข้องกับวิทยาการคอมพิวเตอร์และเทคโนโลยีดิจิทัล ได้หลากหลายอาชีพในหน่วยงานภาครัฐ เอกชน และรัฐวิสาหกิจ ทั้งในและต่างประเทศ ดังตัวอย่างต่อไปนี้

- 1) โปรแกรมเมอร์ (Programmer)
- 2) นักพัฒนาซอฟต์แวร์ (Software Developer)
- 3) วิศวกรซอฟต์แวร์ (Software Engineer)
- 4) นักวิเคราะห์ระบบ (System Analyst)
- 5) ผู้ทดสอบซอฟต์แวร์ (Software Tester)
- 6) นักพัฒนาเว็บเต็มรูปแบบ (Full stack Web Developer)
- 7) ผู้ดูแลเว็บไซต์ (Webmaster)
- 8) ผู้ดูแลฐานข้อมูล (Database Administrator)
- 9) นักพัฒนาโปรแกรมประยุกต์บนโทรศัพท์เคลื่อนที่ (Mobile Application Developer)
- 10) วิศวกรเครือข่าย (Network Engineer)
- 11) ผู้ดูแลและจัดการเครือข่าย (Network Administrator)
- 12) ผู้วิเคราะห์ข้อมูลดิจิทัล (Digital data Analyst)
- 13) ผู้เชี่ยวชาญด้านไอที (IT Specialist)
- 14) นักเทคโนโลยีดิจิทัล (Digital Technologist)
- 15) นักวิจัยทางด้านคอมพิวเตอร์ (Computer Researcher)
- 16) ครู อาจารย์ และนักวิชาการด้านคอมพิวเตอร์ (Instructor and Lecturer)
- 17) นักพัฒนาเกม (Game Developer)

รวมถึงอาชีพใหม่ ๆ ที่เกี่ยวข้องกับวิทยาการคอมพิวเตอร์และเทคโนโลยีดิจิทัลในอนาคต

นอกจากนี้บัณฑิตยังสามารถศึกษาต่อในระดับที่สูงขึ้น ทั้งหลักสูตรวิทยาศาสตรมหาบัณฑิต สาขาวิชาวิทยาการคอมพิวเตอร์ เทคโนโลยีสารสนเทศ ปัญญาประดิษฐ์ ความมั่นคงปลอดภัยสารสนเทศ วิทยาการข้อมูล และหลักสูตรอื่น ๆ ที่เกี่ยวข้อง เช่น หลักสูตรวิศวกรรมศาสตรบัณฑิต สาขาวิชาวิศวกรรมคอมพิวเตอร์ สาขาวิชาวิทยาการหุ่นยนต์ เป็นต้น

ศิษย์เก่าที่ประสบความสำเร็จ

- นางสาวพวงเพชร กฤษหมื่นไวย บัณฑิตรุ่นที่ 8 ปัจจุบันดำรง ตำแหน่ง นักวิเคราะห์นโยบายและ



แผน สังกัด สำนักงานป้องกันควบคุมโรคที่ 9 จังหวัดนครราชสีมา กรมควบคุมโรค กระทรวงสาธารณสุข ได้ใช้ความรู้ทางด้านวิชาการคอมพิวเตอร์ในการวางแผนและบริหารจัดการข้อมูล รวมถึงโครงการและนวัตกรรมที่เกี่ยวข้องกับการควบคุมโรคและการสาธารณสุข ซึ่งคุณพวงเพชรเป็นผู้ที่ปฏิบัติหน้าที่ด้วยความรับผิดชอบ มีคุณธรรมจริยธรรม จึงได้รับรางวัล “คนดีศรีสาธารณสุข ของกระทรวงสาธารณสุข ในงานประชุมสัมมนาพัฒนาคุณธรรม

จริยธรรมของกระทรวงสาธารณสุข เมื่อวันที่พฤหัสบดีที่ 22 สิงหาคม 2562 จากกระทรวงสาธารณสุข นอกจากภารกิจหลักแล้ว คุณพวงเพชรยังได้เข้าร่วม กิจกรรมของโครงการจิตอาสา ทำความดีด้วยหัวใจอย่างต่อเนื่อง และล่าสุดคุณพวงเพชรได้เข้าร่วมปฏิบัติภารกิจที่สำคัญของประเทศ คือการปฏิบัติงานร่วมกับสำนักงานตรวจคนเข้าเมือง และหน่วยงานทหารที่เกี่ยวข้องในการทำหน้าที่ตรวจคัดกรองผู้โดยสารที่สนามบินดอนเมืองในวันที่ประเทศไทยกำลังในอยู่สถานการณ์การแพร่ระบาดของเชื้อไวรัส Covid-19 ซึ่งคุณพวงเพชร กฤษหมื่นไวย ได้ทำหน้าที่ได้อย่างยอดเยี่ยมและเข้มแข็ง สมดังปณิธานของมหาวิทยาลัยหัวเฉียวเฉลิมพระเกียรติที่ว่า **"เรียนรู้เพื่อรับใช้สังคม"**



- นายสาครินทร์ หาบุศย์ บัณฑิตรุ่นที่ 11 ตำแหน่งนักวิชาการคอมพิวเตอร์ สำนักงาน



สาธารณสุขจังหวัดมุกดาหาร กระทรวงสาธารณสุข กำลังศึกษาต่อระดับปริญญาเอก ปรด.สารสนเทศศึกษา ม.ขอนแก่น และปรด.วิทยาศาสตร์ศึกษา (คอมพิวเตอร์ศึกษา) ม.อุบลราชธานี

การทำงาน ใช้ความรู้ด้านวิทยาการคอมพิวเตอร์ ออกแบบระบบฐานข้อมูล และเว็บข้อมูลเกี่ยวกับระบบสุขภาพ รวมถึงใช้ข้อมูลสุขภาพไปวิเคราะห์ในลักษณะ Data Analysis โดยยึดหลักสำคัญในการทำงานคือ “เรียนรู้เพื่อรับใช้สังคม”



ตัวอย่างผลงาน

- Web Site สำนักงานสาธารณสุขจังหวัดมุกดาหาร
<http://203.157.172.1/computer/web51v2/main.php>
- ระบบข้อมูลฐานข้อมูลสุขภาพ 43 แห่ง (HDC on Cloud จ.มุกดาหาร)
https://mdh.hdc.moph.go.th/hdc/main/index_pk.php
- ระบบข้อมูลตัวชี้วัดสาธารณสุข <http://203.157.172.2/cockpit63/index.php>
- โปรแกรมตรวจสอบข้อมูลด้านเวชระเบียนผู้ป่วยนอก HISAudit
<http://203.157.172.1/computer/web51v2/HISAudit.zip>



ข้อมูลการติดต่อ

<https://sites.google.com/site/habusaya/>

นอกจากภาระหน้าที่หลักที่ได้รับมอบหมายแล้ว ยามว่าง คุณสาครินทร์ ยังเข้าร่วมกิจกรรมที่มีประโยชน์ เช่น การเดิน วิ่งการกุศล รวมถึงล่าสุดได้ใช้ความรู้ความสามารถทางด้านวิทยาการคอมพิวเตอร์ในการพัฒนาระบบ COVIDMUK เพื่อใช้เป็นระบบบริหารจัดการข้อมูลการเฝ้าระวังการแพร่ระบาดของเชื้อไวรัส Covid19 ของสถานพยาบาลในสังกัดกระทรวงสาธารณสุขจังหวัดมุกดาหาร และเชื่อมโยงข้อมูลกับส่วนกลางของกระทรวง เพื่อเป็นข้อมูลในการรับมือและแก้ไขปัญหาได้ทันทั่วทั้งที่ โดย

งานนี้คุณศาครินทร์ ได้ตั้งใจพัฒนาระบบด้วยตนเอง ไม่ได้เป็นงานมอบหมายตามสายงาน ถือเป็นศิษย์เก่าอีกหนึ่งท่านของหลักสูตรวิทยาศาสตรบัณฑิต สาขาวิชาวิทยาการคอมพิวเตอร์ **ที่เรียนรู้เพื่อรับใช้สังคม**



- นายอนุสรณ์ ไบนา บัณฑิตรุ่นที่ 11 ตำแหน่ง Manager หน่วยงาน CG & Application Development บริษัท True vision group จำกัด (มหาชน) มีภารกิจหลักที่ได้รับมอบหมายคือ



- จัดการและดูแลเพื่อสร้างนวัตกรรมสำหรับเครือข่าย ทู คอรัปเปอ เรชั่น จำกัด (มหาชน) และ เครือเจริญโภคภัณฑ์ (CP)

- จัดการและดูแลระบบกราฟิกสำหรับ Broadcast Engineering รางวัลที่ได้รับรางวัล

- Chairman Award ผู้สร้างนวัตกรรมชนะเลิศด้านเทคโนโลยี ปี 2019
- True Innovation Award ผู้ชนะเลิศ Digital & Innovative ORG. ปี 2019
- True Star พนักงานยอดเยี่ยมในเครือ True ปี 2017, 2019



นอกจากภารกิจหลักที่ได้รับมอบหมายแล้ว คุณอนุสรณ์ ยังได้เข้าร่วมโครงการจิตอาสาของทางบริษัท ทูค้อร์ปอเรชั่น จำกัด (มหาชน) ในการทำหน้าที่ประสานงานและดูแลโครงการประชารัฐเพื่อการศึกษา จ.ลำปาง ซึ่งเป็นกรยกยกระดับการศึกษาของนักเรียนและคุณครูผู้สอนให้ดียิ่งขึ้น โครงการนี้เป็นความร่วมมือระหว่างภาครัฐและเอกชน อาทิเช่น True, SCG, CP เป็นต้น โดยคุณอนุสรณ์รับหน้าที่ดูแลและบริหารจัดการด้านงานดังกล่าวของโรงเรียนในจังหวัดลำปาง จำนวน 6 โรงเรียน ทั้งด้านช่วยเหลือเทคโนโลยีและสนับสนุนโครงการของโรงเรียนที่แตกต่างกันให้นักเรียนเป็นศูนย์กลางและเพิ่มคุณภาพของการศึกษาไทย ถือเป็นงานขยายโอกาสทางการศึกษาให้กับน้อง ๆ นักเรียนในถิ่นทุรกันดาร คุณอนุสรณ์จึงถือเป็นศิษย์เก่าอีกคนของหลักสูตรวิทยาศาสตรบัณฑิต สาขาวิชาวิทยาการคอมพิวเตอร์ ที่ประสบความสำเร็จในวิชาชีพ และ **เรียนรู้เพื่อรับใช้สังคม** ตามปณิธานของมหาวิทยาลัยหัวเฉียวเฉลิมพระเกียรติ



- **ดร. ศรายุทธ นนท์ศิริ บัณฑิตรุ่นที่ 9** ปัจจุบันทำงานเป็นอาจารย์ประจำคณะเทคโนโลยี



สารสนเทศ สถาบันเทคโนโลยีไทย-ญี่ปุ่น และเป็นวิทยากรให้กับบริษัท 9Expert ทางด้านการเขียนโปรแกรมภาษา Python สำเร็จการศึกษาระดับปริญญาเอกจากมหาวิทยาลัย Aalto University ประเทศฟินแลนด์ มีงานวิจัยวารสารระดับนานาชาติที่อยู่ในกลุ่ม

Scopus จำนวน 4 บทความ และงานวิจัยการประชุมระหว่างประเทศที่อยู่ในกลุ่ม Scopus จำนวน 6 บทความ

ประสบการณ์การทำงาน

- ทำงานวิจัยทางด้านวิศวกรรมเครื่องกลกับมหาวิทยาลัย Aalto University โดยได้รับทุนวิจัยจากกระทรวงกลาโหมสหรัฐอเมริกา (สัญญา N: N61340-14-C-1015)
- เป็นผู้บริหารโครงการเพื่อพัฒนาระบบบริหารจัดการกระบวนการทางธุรกิจแบบอัตโนมัติ (Business Process Automation) ให้กับสำนักงานบริการโครงการแห่งสหประชาชาติ, องค์การสหประชาชาติ, ประเทศไทย
- เป็นนักวิเคราะห์ธุรกิจ (Business Analyze) เพื่อพัฒนาระบบตรวจสอบความก้าวหน้าโครงการ Project Progress Monitoring System (PPMS) ให้กับการรถไฟฟ้ามวลชนแห่งประเทศไทย

- เป็นผู้บริหารโครงการเพื่อพัฒนาระบบเว็บไซต์ให้กับกระทรวงแรงงานจำนวน 102 เว็บไซต์
นอกจากผลงานข้างต้นแล้ว อาจารย์สรายุทธ์ ยังได้ร่วมเป็นวิทยากรในการประชุม
วิชาการต่าง ๆ รวมถึงเป็น Reviewer ให้กับวารสารวิชาการระดับนานาชาติ อาทิเช่น

Session Chair

- The 4th International Conference on Information Technology (InCIT2019), Bangkok, Thailand
- International Conference on Innovative Digital (ICID2019), Bangkok, Thailand

International Journal Reviewer

- Reviewer: International Journal of Engineering Design (Taylor & Francis)
- Reviewer: International Journal of Product Development (Inderscience)

International Conference Reviewer

- The 7th International Conference on Business and Industrial Research (ICBIR2020), Bangkok, Thailand
- Reviewer: The 23rd International Computer Science and Engineering Conference (ICSEC 2019), Phuket, Thailand
- Reviewer: The 4th International Conference on Information Technology (InCIT2019), Bangkok, Thailand

National Conference Reviewer

- The 6th Thai-Nichi Institute of Technology Academic Conference (TNIAC2020), Bangkok, Thailand
- Reviewer: National Conference on Information Technology (NCIT2019), Thailand

จากตัวอย่างผลงานข้างต้น ถือได้ว่า อาจารย์ ดร.สรายุทธ์ เป็นศิษย์เก่าหลักสูตรวิทยาศาสตรบัณฑิต สาขาวิชาวิทยาการคอมพิวเตอร์อีกท่าน ที่ประสบความสำเร็จในสายวิชาชีพ และยังมีส่วนร่วมในการพัฒนาบัณฑิตรุ่นถัดไป เพื่อสร้างบุคลากรด้านเทคโนโลยีดิจิทัล ซึ่งถือเป็นกำลังสำคัญในการพัฒนาสังคมและเศรษฐกิจให้กับประเทศไทย สมดังปณิธานของมหาวิทยาลัยที่ว่า **เรียนรู้เพื่อรับใช้สังคม**

- นายวชิระ สว่างแก้ว บัณฑิตรุ่นที่ 14 ตำแหน่ง System Analyst แผนก Management



Information System MIS บริษัท Metro System Corporation Public Company จำกัด (มหาชน) มีภาระหน้าที่รับผิดชอบหลักคือ เป็นหัวหน้าทีม นักพัฒนาซอฟต์แวร์ (Software developer) และเป็น Project Manager ออกแบบและพัฒนาระบบงาน ERP บนระบบปฏิบัติการ iSeries และ Web Application เพื่อใช้พัฒนาระบบบริหารจัดการของหน่วยงานต่าง ๆ ภายในบริษัท

นอกจากภาระหน้าที่หลักที่รับผิดชอบแล้ว นายวชิระ ยังได้ช่วยพัฒนาและดูแลระบบสารสนเทศของคณะวิทยาศาสตร์และเทคโนโลยี มหาวิทยาลัยหัวเฉียวเฉลิมพระเกียรติ เพื่อสนับสนุนการบริหารจัดการข้อมูลและสารสนเทศของผู้บริหารคณะฯ และด้วยความที่เป็นคนมีจิตอาสาและชอบเรียนรู้วิทยาการคอมพิวเตอร์ใหม่ ดังนั้นหลังเลิกงาน นายวชิระ จะรวมทีมกับน้อง ๆ ในแผนก ริเริ่มการหาแนวคิดและเทคโนโลยีใหม่ ๆ มาพัฒนาออกมาเป็นระบบหรือนวัตกรรมใหม่ ๆ ซึ่งงานที่ทำนอกจากจะมีประโยชน์ต่อองค์กรแล้ว ยังถือเป็นการพัฒนาตนเองและทีมงานในการติดตามความก้าวหน้าในสายวิชาชีพ และการเรียนรู้ตลอดชีวิต ตามคุณลักษณะของบัณฑิตไทยในศตวรรษที่ 21 ซึ่งผลงานที่คุณวชิระภาคภูมิใจคือ การพัฒนาระบบบริหารจัดการขนส่ง ซึ่งได้รับรางวัลรองชนะเลิศอันดับที่ 1 (ได้ลำดับที่ 2) จากบริษัท เมโทรซิสเต็มส์คอร์ปอเรชั่น จำกัด (มหาชน) ในโครงการ “Metro Brain Based Startup” 2019



หลักสูตรวิทยาศาสตรบัณฑิต สาขาวิชาปัญญาประดิษฐ์

ผลิตบัณฑิตที่มีความรู้และทักษะปฏิบัติในการเขียนโปรแกรมและประยุกต์ใช้เครื่องมือที่เกี่ยวข้องกับปัญญาประดิษฐ์ มีความสามารถบูรณาการความรู้ในศาสตร์ปัญญาประดิษฐ์ร่วมกับความรู้ในศาสตร์อื่นเพื่อพัฒนาผลงานทางด้านวิชาการที่ช่วยส่งเสริมคุณภาพชีวิต อีกทั้งปลูกฝังให้บัณฑิต มีคุณธรรม มีความรับผิดชอบต่อตนเองและสังคม สามารถเรียนรู้ได้ด้วยตนเองและเรียนรู้อย่างต่อเนื่องตลอดชีวิต และบัณฑิตมีความสามารถในการสื่อสาร และทำงานร่วมกับผู้อื่นได้

โอกาสในการประกอบอาชีพ

นักศึกษาที่สำเร็จการศึกษาหลักสูตรวิทยาศาสตรบัณฑิต สาขาวิชาปัญญาประดิษฐ์ สามารถประกอบอาชีพได้หลากหลายทั้งในหน่วยงานภาครัฐ เอกชน และรัฐวิสาหกิจ ซึ่งสามารถแบ่งได้ตามสายงานดังต่อไปนี้

- 1.สายวิชาชีพแผนกพัฒนาระบบและซอฟต์แวร์ (System and Software Development) ได้แก่ วิศวกรปัญญาประดิษฐ์ นักวิทยาศาสตร์ข้อมูล วิศวกรข้อมูล วิศวกรระบบ
- 2.สายวิชาชีพด้านวิชาการ (Academic) ได้แก่ นักวิจัยด้านปัญญาประดิษฐ์ ผู้ชำนาญการด้านดิจิทัล นักนวัตกรรม นักวิทยาศาสตร์เชิงบูรณาการ
- 3.สายวิชาชีพอิสระ ได้แก่ นักเขียนโปรแกรมอิสระ นักพัฒนาซอฟต์แวร์อิสระ ผู้ประกอบการธุรกิจซอฟต์แวร์

ศิษย์เก่าที่ประสบความสำเร็จ

หลักสูตรใหม่เปิดรับนักศึกษาปีการศึกษา 2563

หลักสูตรวิทยาศาสตรบัณฑิตสาขาวิชาวิทยาศาสตร์การแพทย์

มุ่งเน้นผลิตบัณฑิตที่มีความรู้ทางวิทยาศาสตร์การแพทย์ ที่ครอบคลุมเกือบทุกด้านของพื้นฐานทางวิทยาศาสตร์การแพทย์ ได้แก่ เคมี ชีวเคมี ฟิสิกส์ จุลชีววิทยา กายวิภาคศาสตร์ ประสาทวิทยาศาสตร์ สรีรวิทยา ชีววิทยา อนุชีววิทยา ประสาทวิทยา อิมมูโนวิทยา พยาธิวิทยา พิษวิทยา เภสัชวิทยา หรือแขนงอื่นที่เกี่ยวข้องกับสุขภาพของมนุษย์ อีกทั้งมีความรู้ความสามารถทางด้านการวิจัยและด้านธุรกิจที่เกี่ยวข้องกับวิทยาศาสตร์การแพทย์

โอกาสในการประกอบอาชีพ

1. หน่วยงานภาครัฐ /รัฐวิสาหกิจ: นักวิทยาศาสตร์การแพทย์ นักวิทยาศาสตร์การแพทย์ปฏิบัติการ นักวิชาการ ผู้ช่วยนักวิจัย ในหน่วยงานต่าง ๆ เช่น กรมวิทยาศาสตร์การแพทย์ กรมควบคุมโรค ศูนย์เทคโนโลยีด้านการแพทย์และสาธารณสุข สถาบันมะเร็งแห่งชาติ สถาบันพยาธิวิทยา สถาบันวิจัยวิทยาศาสตร์สาธารณสุข สภาอากาศไทย ศูนย์วิทยาศาสตร์การแพทย์ และโรงพยาบาลต่าง ๆ
2. สถานศึกษา : อาจารย์มหาวิทยาลัย/วิทยาลัย หรือสถาบันการศึกษาอื่น ๆ ที่เกี่ยวข้อง ผู้ช่วยนักวิจัย นักวิทยาศาสตร์ นักวิทยาศาสตร์การแพทย์ เป็นต้น ทั้งในสถานศึกษาภาครัฐและเอกชน
3. ภาคเอกชน : สามารถปฏิบัติงานในภาคเอกชนที่ดำเนินธุรกิจที่เกี่ยวข้องกับวิทยาศาสตร์

การแพทย์ เช่น โรงพยาบาลเอกชน ห้องปฏิบัติการทางวิทยาศาสตร์การแพทย์เอกชน บริษัทจำหน่ายเครื่องมือและอุปกรณ์การแพทย์ หรือวิทยาศาสตร์ที่ใช้ในห้องปฏิบัติการ เป็นต้น

ศิษย์เก่าที่ประสบความสำเร็จ

นายจตุพงศ์ ปิ่นแก้ว บัณฑิตรุ่นที่ 1 ปัจจุบันปฏิบัติงานที่บริษัท พาโทโลจี ไดแอกโนสติก เซนเตอร์ จำกัด ตำแหน่ง นักวิทยาศาสตร์การแพทย์ โดยนายจตุพงศ์ ปิ่นแก้ว ได้รับการทาบทามให้ปฏิบัติงานในบริษัทดังกล่าวขณะที่ยังอยู่ในระหว่างการศึกษา เนื่องจากเป็นบุคคลที่มีความรู้ เป็นผู้นำ และสามารถบริหารจัดการงานในห้องปฏิบัติการได้เป็นอย่างดี และปัจจุบัน นายจตุพงศ์ ปิ่นแก้ว ได้เข้าศึกษาต่อในระดับปริญญาโท ในสาขาวิชากายวิภาคศาสตร์ ภาควิชากายวิภาคศาสตร์ คณะแพทยศาสตร์ศิริราชพยาบาล มหาวิทยาลัยมหิดล

นางสาวฉัตรภรณ์ มีอาจ บัณฑิตรุ่นที่ 1 ปัจจุบันปฏิบัติงานที่บริษัท กรุงเทพ อารีไอเอ แล็บ จำกัด ตำแหน่ง นักวิทยาศาสตร์การแพทย์ มีหน้าที่รับผิดชอบเกี่ยวกับงานในห้องปฏิบัติการจุลชีววิทยาทางการแพทย์ ตรวจเชื้อจากสิ่งส่งตรวจของผู้ป่วย ซึ่งนางสาวฉัตรภรณ์ มีอาจ เป็นบัณฑิตที่มีความรับผิดชอบต่อหน้าที่และพร้อมที่จะแสวงหาความรู้ใหม่ ๆ เพื่อพัฒนาศักยภาพของตนเองอย่างสม่ำเสมอ ทำให้ได้รับการคัดเลือกให้ปฏิบัติงานในบริษัทดังกล่าวทันทีหลังจบการศึกษา

นางสาวธนยพร วิทย์ประภรณ์ บัณฑิตรุ่นที่ 1 สำเร็จการศึกษาได้รับเกียรตินิยมอันดับสอง ขณะนี้ได้ศึกษาต่อในสาขาจุลชีววิทยาการแพทย์ คณะแพทยศาสตร์ศิริราชพยาบาล มหาวิทยาลัยมหิดล นางสาวธนยพร วิทย์ประภรณ์ เป็นบัณฑิตที่มีความรู้ ความสามารถในเชิงวิชาการ ใฝ่หาความรู้อย่างสม่ำเสมอ มีความอดทนในการทำงาน และรับผิดชอบงานให้สำเร็จลุล่วงไปได้เป็นอย่างดี ซึ่งทำให้อาจารย์จากแหล่งฝึกงานได้เล็งเห็นความสามารถและได้ทาบทามให้ศึกษาต่อในสาขาวิชาดังกล่าว

หลักสูตรวิทยาศาสตร์บัณฑิตสาขาวิชาวิทยาศาสตร์และเทคโนโลยีการอาหาร

มุ่งเน้นผลิตบัณฑิตที่มีความรู้และทักษะวิชาชีพด้านสาขาวิชาวิทยาศาสตร์และเทคโนโลยีการอาหารโดยมีความรู้ทางพื้นฐานทางสาขาวิชาวิทยาศาสตร์และเทคโนโลยีการอาหารที่เกี่ยวข้องกับทางกระบวนการผลิต/แปรรูปอาหาร การจัดการกับวัตถุดิบที่เป็นผลิตภัณฑ์ทางการเกษตร กระบวนการควบคุมคุณภาพผลิตภัณฑ์อาหารให้ได้ตามมาตรฐานสากลและมีจุดเด่นของสาขาวิชาวิทยาศาสตร์และเทคโนโลยีการอาหารที่เกี่ยวข้องกับผลิตภัณฑ์อาหารเพื่อสุขภาพ และโภชนาการ เทคโนโลยีอาหารพลังงานต่ำ และการพัฒนาผลิตภัณฑ์อาหารเพื่อสุขภาพ

โอกาสในการประกอบอาชีพ

1. ภาครัฐ/รัฐวิสาหกิจ: นักวิทยาศาสตร์ด้านอาหาร นักสุขาภิบาลอาหาร นักวิทยาศาสตร์ นักวิชาการนักวิจัย และผู้ช่วยวิจัยในหน่วยงานต่าง ๆ เช่น สำนักงานคณะกรรมการอาหารและยา (อย.) สำนักงานมาตรฐานผลิตภัณฑ์อุตสาหกรรม (สมอ.) สถาบันคั้นคว่ำและพัฒนาผลิตภัณฑ์อาหาร เป็นต้น
2. ภาคเอกชน: เจ้าหน้าที่ฝ่ายผลิตอาหาร/การแปรรูปผลิตภัณฑ์ ฝ่ายควบคุมคุณภาพและประกันคุณภาพ ผู้ตรวจประเมินคุณภาพโรงงานอุตสาหกรรมอาหาร ฝ่ายวิจัยและพัฒนาผลิตภัณฑ์ในโรงงานอุตสาหกรรมอาหาร
3. ผู้ประกอบการและเจ้าของกิจการที่เกี่ยวข้องกับการผลิตผลิตภัณฑ์อาหารหรือเป็นผู้นำเข้าวัตถุดิบที่เกี่ยวข้องกับการแปรรูปอาหารหรือธุรกิจส่งออกอาหารและอาหารแปรรูป

ความสำเร็จในการประกอบอาชีพและการศึกษาต่อของบัณฑิตคณะวิทยาศาสตร์และเทคโนโลยี นั้นเป็นตัวอย่งที่นักศึกษาใหม่ควรจะได้พึงยึดถือเป็นอย่าง เพื่อให้ทุกคนได้พากเพียรศึกษา ตั้งใจใฝ่หาความรู้ ตลอดจนได้เข้าร่วมกิจกรรมต่าง ๆ ที่คณะและมหาวิทยาลัยจัดขึ้น เพื่อป่มเพาะให้เป็นบัณฑิตที่ สมบูรณ์ในอนาคต

ผลิตผลงานวิชาการที่นำไปสู่นวัตกรรมที่เป็นประโยชน์ต่อชุมชนและสังคม



“เครื่องกระตุ้นกล้ามเนื้อและ
อุปกรณ์ประคบร้อน



ส่งเสริมการเรียนรู้ คู่คุณธรรม

“รางวัลเยาวชนจิตอาสา”



“ผลิตภัณฑ์เทียมไทยไร้เทียมทาน”



“ชนะเลิศการแข่งขันออกแบบและสร้างหุ่นยนต์
ครั้งที่ 11 (Robot Design Contest: RDC2018)”



“ฟิล์มชีวภาพจากสารสกัดกระเทียม
และสารลดแรงตึงผิวชีวภาพเพื่อต้านเชื้อราบนผิวมะม่วง

เสริมสร้างความเข้มแข็งการเรียนรู้วิทยาศาสตร์เทคโนโลยีและสิ่งแวดล้อมชุมชน
แก่นักเรียนปฐมวัยและครูในตำบลคลองด่าน



“กิจกรรมเสริมสร้างศักยภาพครูสร้างสื่อ
การสอนด้วยวัสดุ”

“ค่ายวิทยาศาสตร์นักเรียนประถมศึกษา
ในเขตสมุทรปราการ”



“โครงการจิตอาสา เพื่อพัฒนาห้องเรียน

อนุรักษ์สืบสานศิลปวัฒนธรรมท้องถิ่น ศิลปวัฒนธรรมไทย -จีน



“ฟ้าใหม่สดใสด้วยบุญฯ และ ทอดผ้าป่าเพื่อการศึกษา”



“พิธีไหว้ครู”



“พิธีรำลึกหลวงปู่ได้สง อริยสงฆ์ผู้ประเสริฐ”



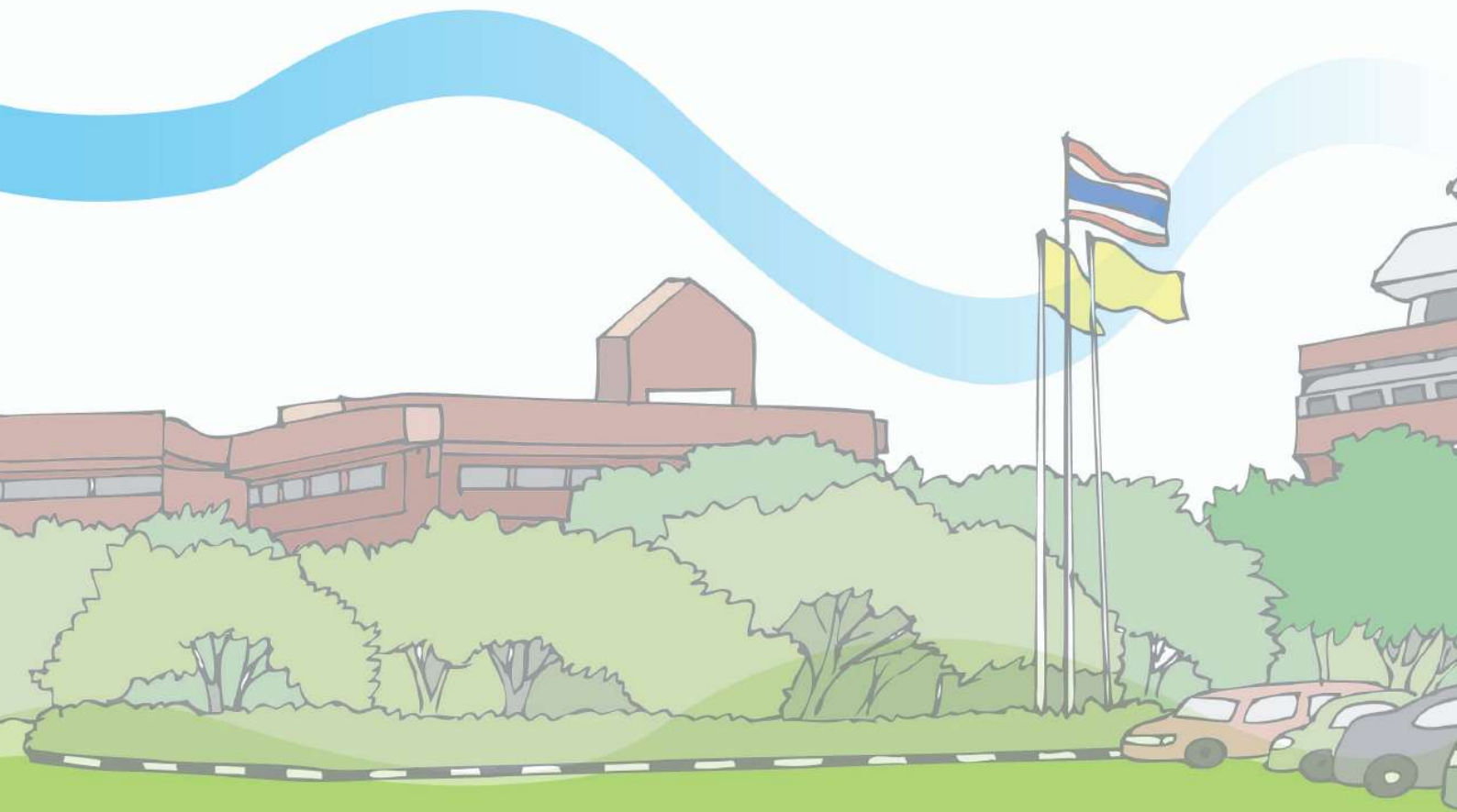

คณะเภสัชศาสตร์

คณะเภสัชศาสตร์

FACULTY OF PHARMACEUTICAL SCIENCES

สีประจำคณะ สีเขียวมะกอก**ที่ทำการ อาคารเรียน ชั้น 2 ห้อง 2-210****โทรศัพท์ : 0-2312-6300 ต่อ 1215****E-mail: pharmacy.huachiew@gmail.com****คำกล่าวต้อนรับจากคณบดี**

ในนามของตัวแทนคณาจารย์คณะเภสัชศาสตร์ มหาวิทยาลัยหัวเฉียวเฉลิมพระเกียรติ ขอแสดงความยินดี และขอต้อนรับนักศึกษาใหม่ทุกคน เข้าสู่บ้านสีเขียวมะกอก ร้วเหลืองทอง และขอชื่นชมนักศึกษาใหม่ทุกคนที่ได้ประสบความสำเร็จ



สำเร็จในขั้นตอนแรกของชีวิต ที่สามารถผ่านการคัดเลือกเข้าศึกษาต่อในคณะเภสัชศาสตร์ มหาวิทยาลัยหัวเฉียวเฉลิมพระเกียรติ ในระยะเวลาหกปีนับจากนี้ไป นักศึกษาจะได้เรียนรู้และได้ประสบการณ์ในการใช้ชีวิตในมหาวิทยาลัย ขอให้ทุกคนเตรียมพร้อมกับการเรียน การปรับตัวเข้ากับเพื่อนใหม่ และสภาพแวดล้อมใหม่ คณะเภสัชศาสตร์จะเป็นสถานที่ฝึกฝน อบรมให้นักศึกษาทุกคนเรียนจบไปเป็นเภสัชกรที่ดีของสังคม มีความรู้ มีคุณธรรม จริยธรรม ดังคำขวัญที่ว่า "รอบรู้เรื่องยา เปี่ยมค่าคุณธรรม น้อมนำสู่สังคม" สุดท้ายนี้ ขออวยพรให้นักศึกษาใหม่ทุกคน ประสบความสำเร็จในการศึกษาเล่าเรียน จบไปเป็นเภสัชกรตามที่ตนเองและครอบครัวมุ่งหวังไว้ทุกคน

(ผู้ช่วยศาสตราจารย์ ดร.วิชาญ จันทร์วิทยานุชิต)

คณบดีคณะเภสัชศาสตร์

บุคลากร		โทรศัพท์	E-mail	ห้องพัก
คณบดี				
ผศ.ดร.วิชาญ	จันทร์วิทยานุกูชิต	1489	wicharnj@yahoo.com	2-210
รองคณบดี (ห้อง 2-210/3)				
รศ.ดร.รัตนา	อินทรานุกูชิต	1622,1215	nong2indra@gmail.com	
ผศ.ศิริประภา	ทับทิม	1215,1510	siraprapa.tubtim@yahoo.com	
อาจารย์ประจำคณะ				
ผศ.ดร.นิตยาวรรณ	กุลณาวรรณ	1510	nittayawan@yahoo.com	4-201
ผศ.ดร.สุนี	ชาญณรงค์	1704	suneechan555@gmail.com	2-201
อ.ดร.วิรัตน์	ทองรอด	1215	freshwirat@gmail.com	2-210/5
รศ.ชาญชัย	แสงแจ้งจันทร์	1215	chanchaipecog@yahoo.com	2-210/6
ผศ.ดร.มณฑิรา	บำรุงกิจวิศรี	1215	mon.thaveesri@gmail.com	2-210/5
ศ.นพ.บุญเจือ	ธรมินท์	1510	licdr@mahidol.ac.th	2-210/3
ผศ.ดร.วารุณี	ลีส์จจะกุล	1704	lekwarunee@yahoo.com	2-201
อ.ดร.กนกภรณ์	สวัสดิ์	1494	skanokporn7@hotmail.com	2-228
ผศ.ดร.ชวลินี	อัครเหม	1203	chawalinee_a@hotmail.com	2-210/2
ผศ.ดร.ปวีณา	ว่องตระกูล	1203	paveena.hcu@hotmail.com	2-210/2
อ.ดร.อรนิภา	วงศ์สีลโชติ	1215,1510	onnipa@hotmail.com	2-210/3
รศ.ฤดี	เสาวคนธ์	1203	ruedee51@yahoo.com	2-210/2
ผศ.มณฑนา	ภานุมาภรณ์	1203	montana2phanu@yahoo.com	2-210/2
อ.ดร.นวลตา	ม่วงน้อยเจริญ	1494	nuanta_m@hotmail.com	2-228
อ.พศิน	หัสดี	1535	hcu.pasin@gmail.com	2-216
อ.ดร.ประศาสน์	เจริญพานิช	1203,1215	-	2-210/2
อ.หรรษา	มหามงคล	1203,1215	mahamongkol@gmail.com	2-210/2
อ.อิริรัตน์	อำนวยการ	1510	amatirat@yahoo.com	4-201
ผศ.เพ็ญพรรณ	อัครกุล	1494	aspenpan@yahoo.com	2-228

บุคลากร		โทรศัพท์	E-mail	ห้องพัก
อ.ธีรวุฒิ	พงศ์เศรษฐไพศาล	1510	superdad50@hotmail.com	4-201
อ.รุ่งนภา	เต็งไตรสรณ์	1510	m.rungnapa@yahoo.com	4-201
ผศ.ปิยะวัน	วงษ์บุญหนัก	1215	PY-WAN@hotmail.com	2-210/5
ผศ.ดร.อรัญญา	จตุวิบูลย์สุข	1215	ongsri@yahoo.com	2-210/6
รศ.พวงแก้ว	ลัดคนทีนพร	1494	puangkaew.lu@gmail.com	2-228
อ.ดร.ปารภัทร	ไศภารักษ์	1203	pharm_pa@hotmail.com	2-210/2
อ.ชัตติยะ	มั่งคั่ง	1510	khattiya12@gmail.com	4-201
พลตรีหญิง ศิริพร	พันธุวนิช	1494	panthuvanich@yahoo.com	2-228
อ.ดร.จิรัฐติกาล	ไม้จั่น	1704	ammilene_chi@hotmail.com	2-201
อ.อมรเทพ	ไวยพาลา	1510	streetdrug@hotmail.com	4-201
อ.วรัญญา	เนียมขำ	1203	waranya.ne@gmail.com	2-210/4
ผศ.นิตยธิดา	ภัทรธีรกุล	1510	nittida_p@hotmail.com	4-201
อ.ณัฐนันท์	ไฉ่สุวรรณรักษ์	1510	huapingpong@hotmail.com	2-210/3
อ.ดร.ศรัณย์	กอสนาน	1215	sarun103@yahoo.com	2-210/5
อ.สุวรรณนา	จารุณัฐ	1494	suwannacharunut@gmail.com	2-228
อ.ภูริต	ธนะรังสฤษฎ์	1215	stamphurit@hotmail.com	2-210/6
อ.สุธีรา	ญานะใส	1215	mim_sutheera@hotmail.com	2-210/6
อ.บรรรสรณ์	เดชะจำเริญสุข	1215	bunnasornt@gmail.com	2-210/5
อ.กัญญาพร	คำเหล็ก	1215	kanyapornsio2@gmail.com	2-210/3
อ.สุวดี	สุปรียสกันธ์	1510	suvadee.ss@gmail.com	4-201
อ.วิชชุดา	เพชรชู	1510	tal_wit@hotmail.com	4-201
อ.ปพิชญา	บัตินิตตฤทธิเดช	1510	gracepb94@hotmail.com	4-201
อ.ปิยวัฒน์	ชัยวิชาชาญ	1510	watrxbuu@gmail.com	4-201
อ.ปารวัฒน์	รามนันทน์	1535	waew2.pr@gmail.com	2-216
อ.นัชนารถ	ประดับเวทย์	1535	natchanart0606@gmail.com	2-216
อ.วัลย์ลดา	แสงวิไลสาร	1535	lok_mook@hotmail.com	2-216
อ.พรปวีณ์	โพนสิม	1535	prud_rose@hotmail.com	2-216
อ.วัลย์ลดา	แสงวิไลสาร	1535	lok_mook@hotmail.com	2-216

บุคลากร		โทรศัพท์	E-mail	ห้องพัก
อ.พรปวีณ์	โฟนสिम	1535	prud_rose@hotmail.com	2-216
อ.จตุรัส	พุลมงคล	1535	mek.jaturat@gmail.com	2-216
อาจารย์ที่ปรึกษานักศึกษาชั้นปีที่ 1 (รหัส 63)				
อ.ปารวณ	รามนันท์	1535	waew2.pr@gmail.com	2-216
อ.นัชชากร	ประดับเวทย์	1535	natchanart0606@gmail.com	2-216
อ.วัลย์ลดา	แสงวิไลสาร	1535	lok_mook@hotmail.com	2-216
อ.พรปวีณ์	โฟนสिम	1535	prud_rose@hotmail.com	2-216
อ.จตุรัส	พุลมงคล	1510	mek.jaturat@gmail.com	4-201
อ.ดร.ศรัณย์	กอสนาน	1215	sarun103@yahoo.com	2-210/5
อาจารย์กรรมการวินัยนักศึกษาประจำคณะ				
ผศ.ดร.นิตยารวรรณ	กุลณาวรรณ	1510	nittayawan@yahoo.com	4-201
อาจารย์ที่ปรึกษากิจกรรมนักศึกษา				
อ.อิริตน์	อำนวยการผล	1510	amatirat@yahoo.com	4-201
อ.ดร.ศรัณย์	กอสนาน	1215	sarun103@yahoo.com	2-210/5
เลขานุการคณะ				
นางสาวพนารัตน์	ยอดอินทร์	1215	panarat.hcu@gmail.com	2-209
เจ้าหน้าที่ธุรการ (ห้อง 2-209)				
นางสาวธาริณี	ตันตระกุล	1215	tarinee.hcu@gmail.com	
นางสาวรุจิรัตน์	สะสม	1215	K25212518@gmail.com	
นางสาวอุบลวรรณ	ผสมทรัพย์	1215	beetny.29@gmail.com	
เจ้าหน้าที่ห้องปฏิบัติการเภสัชศาสตร์				
นางพัทธนันท์	เทียมจันทอนัน	1215	pattanan.1319@gmail.com	2-210/5นางสาว
วิไลพรรณ	ลีปรีชานนท์	1494	Leeprechanon@hotmail.com	2-228
นางสาวมยุรี	จางแสน	1494	mjansan@yahoo.com	2-228
นางสาวปิยะฉัตร	พังก	1203	pkhongpead@yahoo.com	2-228
นายบุญแรม	อักษรแป้น	1203	mck2553@hotmail.com	2-228
นายชัยวิชิต	รัตนมะณี	1494	chaiRx19d@gmail.com	2-228

บุคลากร	โทรศัพท์	E-mail	ห้องพัก
นางสาวจรรย์ ถาวร	1203	thajara@hotmail.com	2-210/4,2-228
นางสาวจันทร์ฉาย นิลดี	1245	Nemonoi@gmail.com	4-201
นางสาวนภัสนันท์ นราสินวิวัฒน์	1494	kandapas@gmail.com	2-228
นางสาวสุกฤตยา วุฒมานุสร	1510	sukitaya@hotmail.com	4-201

เกร็ดเล็กเกร็ดน้อยเกี่ยวกับคณะ

คณะเภสัชศาสตร์เป็นหนึ่งในสิบสามคณะของมหาวิทยาลัยหัวเฉียวเฉลิมพระเกียรติ อันเป็นสถาบันอุดมศึกษาเอกชน ที่จัดตั้งขึ้นด้วยอุดมการณ์และความปรารถนาอย่างแรงกล้าของคณะกรรมการมูลนิธิปอเต็กตึ๊ง โดยมีนโยบายในการสนับสนุนการศึกษาโดยการจัดตั้งมหาวิทยาลัยซึ่งมีการพัฒนาเป็นลำดับเริ่มจาก

ระยะแรก พ.ศ. 2484 เป็นโรงเรียนผดุงครรภ์อนามัยโรงพยาบาลหัวเฉียว ต่อมาพัฒนาขึ้นเป็นวิทยาลัยหัวเฉียว จัดตั้งคณะพยาบาลศาสตร์ และคณะสังคมสงเคราะห์ศาสตร์ และเนื่องในวาระที่มูลนิธิปอเต็กตึ๊งดำเนินการมาครบ 80 ปี (พ.ศ. 2535) มูลนิธิได้เสนอทบวงมหาวิทยาลัย (ปัจจุบันเปลี่ยนเป็นสำนักงานคณะกรรมการการอุดมศึกษา) ขออนุมัติยกฐานะวิทยาลัยหัวเฉียวเป็นมหาวิทยาลัย และขอพระราชทานนามจากพระบาทสมเด็จพระเจ้าอยู่หัวภูมิพลอดุลยเดชฯ ซึ่งทรงโปรดเกล้าโปรดกระหม่อมพระราชทานนามว่า “มหาวิทยาลัยหัวเฉียวเฉลิมพระเกียรติ” และมีพระมหากษัตริย์คุณ เสด็จพระราชดำเนิน ณ มหาวิทยาลัย เพื่อทรงประกอบพิธีเปิดอย่างเป็นทางการในวันที่ 24 มีนาคม พ.ศ. 2537

โครงการจัดตั้งคณะเภสัชศาสตร์ ได้เริ่มในปี พ.ศ. 2534 ต่อมา ได้เสนอต่อสำนักงานปลัดกระทรวงการอุดมศึกษา วิทยาศาสตร์ วิจัยและนวัตกรรม ขอเปิดดำเนินการหลักสูตรเภสัชศาสตร์บัณฑิต สาขาวิชาเภสัชศาสตร์ ในรูปแบบใหม่มีการผสมผสานความรู้และทักษะที่ทันสมัย ประหยัดงบประมาณและมุ่งประโยชน์สูงสุดและได้รับอนุมัติในปี พ.ศ. 2536 เปิดรับสมัครนักเรียนรุ่นแรกจำนวน 41 คน ในปี พ.ศ. 2538 คณะได้จัดตั้งศูนย์ยาม ก. (สถานปฏิบัติการเภสัชกรรมชุมชน) เพื่อให้นักศึกษาได้ฝึกปฏิบัติงานในสถานที่ปฏิบัติจริงของคณะเน้นการให้บริการความรู้เรื่องยา การใช้ยา และบริการยาที่มีคุณภาพแก่ประชาชน พ.ศ. 2541 ได้เปิดโครงการเภสัชชุมชน เพื่อรับพยายาทของผู้ประกอบกิจการร้านยาเข้าศึกษาในคณะเป็นกรณีพิเศษเพื่อส่งเสริมให้ร้านยามีเภสัชกรเป็นผู้ปฏิบัติการตลอดเวลา และเปิดให้บริการความรู้ข่าวสารข้อมูลด้านยา แก่ประชาชนผ่านระบบ internet ในปี พ.ศ. 2552 เริ่มเปิดหลักสูตรเภสัชศาสตรบัณฑิต หลักสูตร 6 ปี (Doctor of Pharmacy) และเปิด

บัณฑิตศึกษา 2 หลักสูตร คือหลักสูตรเภสัชศาสตรมหาบัณฑิต (เภสัชกรรมเทคโนโลยี) และหลักสูตรวิทยาศาสตร์มหาบัณฑิต (วิทยาศาสตร์เครื่องสำอาง)

ในส่วนของหลักสูตรเภสัชศาสตรบัณฑิต 6 ปี คณะเภสัชศาสตร์ ได้จัดหลักสูตรเพื่อมุ่งเน้นพัฒนาสมรรถนะ (Competencies) ในการทำงานเฉพาะทาง โดยแบ่งออกเป็น 2 สาย คือ สายการบริหารทางเภสัชกรรม มุ่งเน้นให้บัณฑิตมีความรู้ความชำนาญการบริหารทางเภสัชกรรมทั้งระดับปฐมภูมิและทุติยภูมิ และสายเทคโนโลยีการผลิตและพัฒนาเภสัชภัณฑ์ มุ่งเน้นให้บัณฑิตมีความรู้ความชำนาญ การผลิตค้นคว้า วิจัย และพัฒนาเภสัชภัณฑ์รูปแบบต่าง ๆ ได้

ก่อนสำเร็จการศึกษา นักศึกษาจะต้องขึ้นทะเบียนสอบใบประกอบวิชาชีพ 2 ครั้ง คือ จบปี 5 จะสอบ core competency และ จบปี 6 จะต้องสอบ specialty competency หลังจากที่สำเร็จการศึกษาแล้ว บัณฑิตสามารถประกอบอาชีพอิสระ เปิดร้านยา เป็นผู้แทนยาหรือปฏิบัติงานในโรงพยาบาล โรงงานอุตสาหกรรมยา เครื่องสำอาง ฯลฯ ตามความถนัด





กิจกรรมฝึกซ้อมทักษะทางวิชาชีพ



กิจกรรมรับเสื้อกาวน์



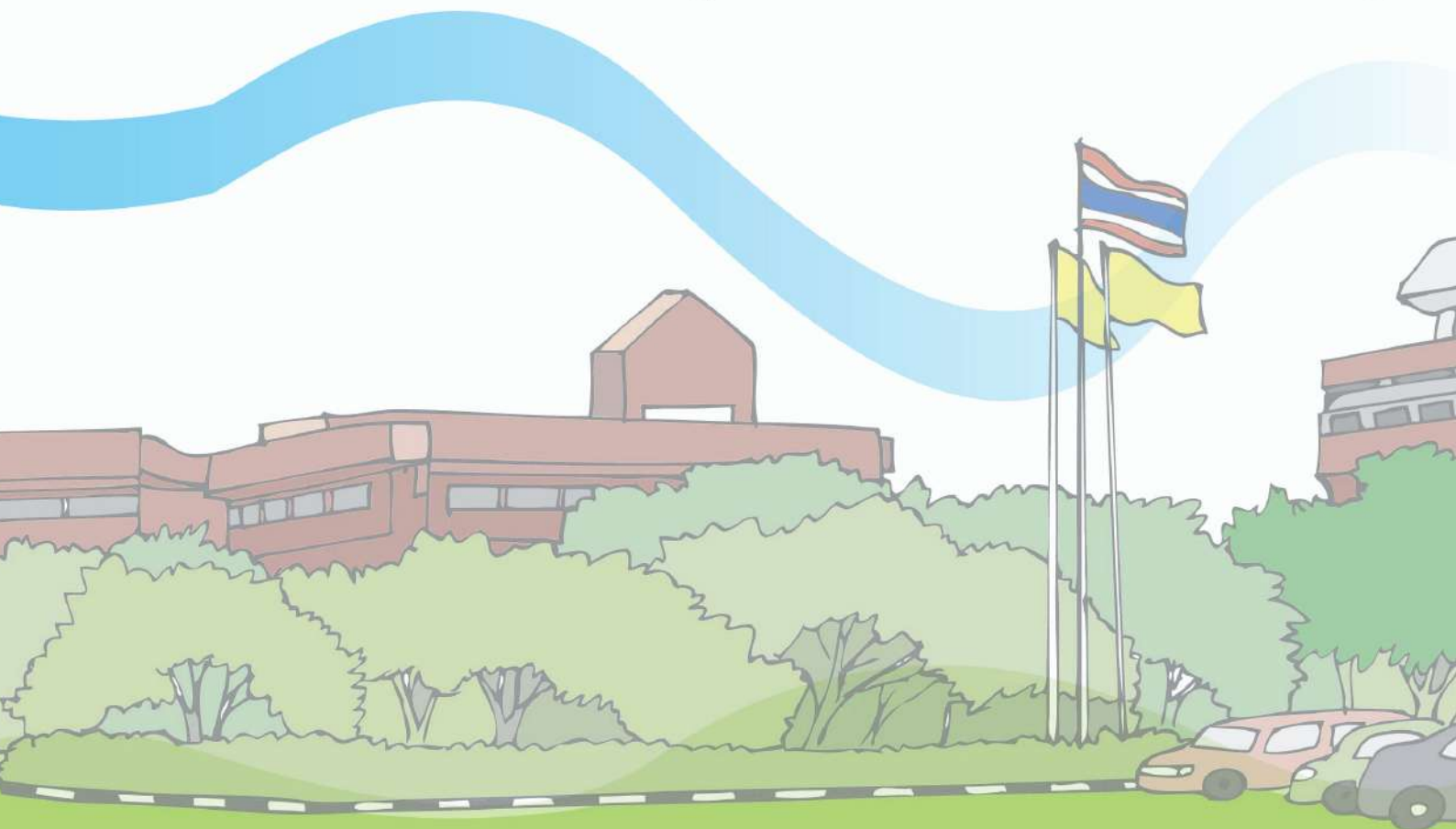

คณะเทคนิคการแพทย์

คณะเทคนิคการแพทย์
FACULTY OF MEDICAL TECHNOLOGY

สีประจำคณะ สีแดง

ที่ทำการอาคารเรียน ชั้น 3 ห้อง 2-328

โทรศัพท์ : 0-2312-6300 ต่อ 1221,1250

Email : medtech.hcu@gmail

คำกล่าวต้อนรับจากคณบดี

ขอแสดงความยินดีกับก้าวแรกในรั้วมหาวิทยาลัย ภายใต

ร่มเงาของคณะเทคนิคการแพทย์ มหาวิทยาลัยหัวเฉียวเฉลิมพระเกียรติ

เป็นช่วงเวลาของการพัฒนาความคิด จิตวิญญาณ และปัญญา ระยะเวลา

สี่ปีกับความผูกพันที่จะเกิดขึ้นนับจากนี้ ไม่ว่าจะกับรุ่นพี่รุ่นน้อง ครูอาจารย์ บุคลากร ผ่านทางการเรียน การทำกิจกรรมร่วมกันแล้วนั้น ยังรวมถึงการประยุกต์ใช้ความรู้จากการเรียนและการพัฒนาทักษะต่อยอด ในการทำงานในอนาคตด้วย “ทักษะการเรียนรู้ 4C” ได้แก่ critical thinking (การคิดวิเคราะห์), communication (การสื่อสาร), collaboration (การร่วมมือ) และ creativity (ความคิดสร้างสรรค์)

สุดท้ายนี้ ขออาราธนาคุณพระศรีรัตนตรัยและสิ่งศักดิ์สิทธิ์ทั้งหลายที่นักศึกษาแต่ละคนเคารพ บูชา รวมทั้งหลวงพ่อได้สง จงอำนวยพรให้นักศึกษาใหม่ทุกคน จงมีความสุขในการเรียน และประสบความสำเร็จในการเรียน เป็นบัณฑิตตามที่ตนเองและครอบครัวมุ่งหวังไว้ทุกคน และขอต้อนรับนักศึกษาใหม่ทุกคน ด้วยความยินดียิ่ง



(ลายเซ็น)

(ผู้ช่วยศาสตราจารย์ ดร.สุวรรณา เสมศรี)

คณบดีคณะเทคนิคการแพทย์

บุคลากร	โทรศัพท์	E-mail
คณบดี(ห้องพัก 2-328)		
ผศ.ดร.สุวรรณา เสมศรี	1170	ssermsri@gmail.com
รองคณบดี(ห้องพัก 2-328)		
ผศ.ดร.มยุรี เก่งเกต	1221,1250	mayuree.ke@gmail.com
ผศ.ดร.ณัฐริณี หอระตะ	1221,1255	h_natharinee@hotmail.com
คณาจารย์ (ห้องพัก 2-328)		
ผศ.ดร.ปานทิพย์ รัตนศิลป์ภัณฑชาญ	1221,1525	r_panthip@hotmail.com
ผศ.ดร.ชมพูนุท สิ้นธุพิบูลยกิจ	1221,1525	chompunoot.sint@gmail.com
อ.ดร.เพ็ญพักตร์ มุลธิยะ	1221,1525	pen_moo319@hotmail.com
อ.ดร.กรวิภา วิภัยนากุล	1221,1525	kornwipa55@yahoo.com
อ.นนทวิชญ์ ไพรัตน์	1221,1525	tery_n@yahoo.com
อ.จิรวัด ประทุมวัน	1221,1525	freewingstone017@hotmail.com
อ.ภาวดี ช่วยเจริญ	1221,1525	mooknaka@hotmail.com
ผศ.ดร.ดวงมณี แสนมัน	1221,1524	dsanmun@yahoo.com
อ.ดร.ธนสาร ศิริรัตน์	1221,1524	tansno@hotmail.com
อ.อัญชลี กองอินทร์	1221,1524	unun10@hotmail.com
ผศ.สุชา จุลล่ำลี	1221,1524	staveesit@gmail.com
อ.นนทยา ทางเรือ	1221,1524	non_thaya@yahoo.co.th
รศ.อิสยา จันทรวิทยานุชิต	1221,1250	isaya.jan@gmail.com
ผศ.วัชรินทร์ รัชชีภาณรัตน์	1221,1250	watcharin.rang@gmail.com
ผศ.ดร.พรทิพย์ พึ่งม่วง	1221,1250	porntip19@yahoo.com
อ.ดร.สมหญิง งามอุรุเลิศ	1221,1250	n_somying@yahoo.com
ผศ.ดร.ปัญญาพร นิ่มมณี	1221,1250	panjim24@hotmail.com
ผศ.ดร.พัชรี กัมมารเจษฎากุล	1221,1250	kpatcharee@gmail.com
อ.สุมลรัตน์ ชูวงษ์วัฒน์	1221,1250	sumonrat.c@gmail.com

บุคลากร		โทรศัพท์	E-mail
อ.ทวีพร	พันธุ์พานิชย์	1221,1255	taweeporn_pp@yahoo.com
ผศ.ศราวุธ	สุทธิรัตน์	1221,1255	sarawutsutti@gmail.com
ผศ.ดร.ณัฐริณี	หอรตะ	1221,1255	h_natharinee@hotmail.com
อ.อิสสรียา	เอี่ยมสุวรรณ	1221,1255	iss_i@yahoo.com
ผศ.ดร.ชลันดา	กองมะเริง	1221,1255	chalunda.hcu@gmail.com
ผศ.ดร.มยุรี	แก่งเกตุ	1221,1250	mayuree.ke@gmail.com
อ.กาญจนา	ศิริรัตน์	1221,1255	meaw_ordinary@yahoo.com
อ.วีรวรรณ	ชาญศิลป์	1221,1250	wchansilpa2000@yahoo.com
อ.วชิรญาญ์	อธิมั่ง	1221,1255	doublewarty@gmail.com
รศ.เพ็ญภา	ชมะวิต	1221,1250	pennapachamavit@gmail.com
อ.ภาณุพงศ์	สหายสุข	1221,1524	panupong_s69@hotmail.com

**อาจารย์ปฏิบัติหน้าที่งานกิจกรรมนักศึกษา (คณะกรรมการกิจการนักศึกษาประจำคณะวิชา)
(ห้องพัก 2-328)**

ผศ.ดร.สุวรรณา	เสมศรี	1221,1524	ssermsri@gmail.com
ผศ.ดร.มยุรี	แก่งเกตุ	1221,1250	mayuree.ke@gmail.com
อ.ดร.กรวิภา	วิทย์นภากุล	1221,1525	kornwipa55@yahoo.com
ผศ.ดร.ปัญญาพร	นิ่มมณี	1221,1250	panjim24@hotmail.com
อ.วชิรญาญ์	อธิมั่ง	1221,1255	doublewarty@gmail.com
อ.อิสสรียา	เอี่ยมสุวรรณ	1221,1255	iss_i@yahoo.com
อ.ภาณุพงศ์	สหายสุข	1221,1524	panupong_s69@hotmail.com

สำนักงานเลขานุการคณะ(ห้องพัก 2-328)

นางเรณู	อภิวันท์สนอง	1221,1250	ranuapi@gmail.com
นางสาวนิศวรรชญา	เลิศโรจนวัชร	1221,1250	nitwachaya@gmail.com

บุคลากร	โทรศัพท์	ห้องพัก
เจ้าหน้าที่ห้องปฏิบัติการเทคนิคการแพทย์		
นางนพรแก้วไสย	1525	2-125
นางสมใจสังข์เกษม	1524	2-125
นางสาวยุวภา ทศบุตร	1524	2-125
นางสาววรรณศิริเมฆศรีนวล	1253	อาคารปฏิบัติการ 5 ชั้น
นางสาวสุชาดาพยัคฆวงษ์	1253	อาคารปฏิบัติการ 5 ชั้น
นางสาวอรุณสิงห์เหลือง	1254	อาคารปฏิบัติการ 5 ชั้น

“จดหมายจากมีม”

เนื้อเรื่องโดย ผศ.ศราวุธ สุทธิรัตน์

มีมเพื่อนรัก

ผ่านไปหลายเดือนแล้ว หวังว่ามีมคงจะมีความสุขกับการได้เข้าไปเรียนในคณะที่มีมชอบนะจะมีมเองก็ขอแสดงความยินดีด้วยแม้ว่าเราจะไม่ได้เรียนอยู่ที่เดียวกันก็ตาม ส่วนมีมเองตอนนี้ได้สมัครเข้ามาเรียนอยู่คณะเทคนิคการแพทย์ มหาวิทยาลัยหัวเฉียวเฉลิมพระเกียรติ ที่เรียกว่า มฉก. นะแหละจะแถมยังไม่ได้เลือกที่นี่เป็นอันดับแรกเสียด้วย มีมรู้ใหม่ว่า ตอนแรกมีมร้องไห้แทบตาย ที่รู้ว่าต้องมาเรียนที่นี่มันไม่ใช่คณะที่เราใฝ่ฝันอยากจะมาเรียนสักเท่าไรเลย จริง ๆ อยากจะบอกกับมีมด้วยซ้ำว่ามีมเลือกเพื่อเอาไว้กันพลาดเท่านั้นเอง

มีมเคยได้ยินมาตั้งแต่สมัยเราเรียนมัธยมด้วยกันว่า ถ้ามาเรียนเทคนิคการแพทย์แล้วก็ไม่พินต้องอยู่กับเลือด อุจจาระ ปัสสาวะ แค่นั้นเอง แค่นี้ขึ้นมาก็น่าเบื่อเสียแล้ว ยังไม่เห็นว่าจะต้องเรียนอะไรมากมายไปกว่านี้เลย ตั้งใจไว้ว่าปีหน้าจะไปสอบ Admission ใหม่ดีกว่า อย่างน้อยให้เข้ามาเรียนคณะเดียวกับมีม แม้จะต้องมารับน้องใหม่ก็เหอะ แค่นี้มีมก็พอใจแล้ว

แต่มีมเองก็ไม่เน่เกินกว่า ในวันเข้าปฐมนิเทศของหัวเฉียว จะทำให้มีมได้รู้ว่ามหาวิทยาลัยแห่งนี้ได้รับพระราชทานนาม “เฉลิมพระเกียรติ” มาจากพระบาทสมเด็จพระเจ้าอยู่หัวรัชกาลที่ 9 ของเรา ซึ่งนับเป็นความภาคภูมิใจเป็นอย่างยิ่ง คำว่า “หัวเฉียว” มีมยอมรับจริงๆเลยว่าไม่เคยรู้ความหมายมาก่อน

เลยนั่น แท้ที่จริงมีที่มา ซึ่งแปลว่า ชาวจีนโพ้นทะเล เพราะมหาวิทยาลัยแห่งนี้ถูกจัดตั้งตามปณิธานอันแน่วแน่ของมูลนิธิป่อเต็กตึ้งที่สำนึกในพระมหากรุณาธิคุณของพระมหากษัตริย์ของไทย ที่ทรงให้ความอนุเคราะห์ช่วยเหลือแก่บรรดาคนจีนโพ้นทะเลที่ได้เข้ามาพึ่งพาพระบรมโพธิสมภารตั้งแต่ครั้งอดีตกาล ตราบจนสามารถยืนหยัดและอาศัยอยู่ในแผ่นดินไทยได้อย่างร่มเย็นเป็นสุขจนถึงปัจจุบัน

ด้วยความซาบซึ้งและสำนึกในพระมหากรุณาธิคุณอันหาที่เปรียบมิได้นี้เอง จึงได้ก่อกำเนิดเป็นมูลนิธิเพื่อช่วยเหลือคนทุกชนชาติทั้งหลายทั้งปวง รวมถึงเป็นที่มาของมหาวิทยาลัยแห่งนี้ซึ่งเกิดขึ้นด้วยพลังแห่งความศรัทธาและปณิธานดังกล่าวเช่นเดียวกัน

อีกอย่างคือสัญลักษณ์ประจำมหาวิทยาลัยแห่งนี้ ผีเสื้อคงจะคุ้นตาดี เพราะเป็นสัญลักษณ์เดียวกับมูลนิธิป่อเต็กตึ้ง ซึ่งเป็นภาษาจีน ออกเสียงเป็นจีนกลางว่า “ซ่าน” ออกเสียงเป็นสำเนียงภาษาจีน

แต่คำว่า “เสียง”  มีความหมายว่า “คุณงามความดี บริสุทธิคุณ การกระทำความดี” นั่นทำให้มีเองได้รู้ว่า มหาวิทยาลัยแห่งนี้ไม่ได้มุ่งเน้นที่จะพัฒนาทางด้านวิชาการเพียงอย่างเดียว แต่ยังมุ่งเน้นที่จะพัฒนาบัณฑิตที่จบออกไปให้มีคุณธรรม จริยธรรม ตามหลักคุณธรรม 6 ประการคือ ชยัน อุดหนุน ประหยัด เมตตา ซื่อสัตย์ กตัญญู อีกด้วย

ในวันนั้นมีมิมได้เจอกับพี่ๆ ที่เรียนอยู่ที่นั่นและที่เป็นศิษย์เก่าหลายคน พี่จำพี่เกม พี่นักบาสสุดหล่อ สาวกรีด ที่เป็นนักกีฬาโรงเรียนรุ่นพี่ที่เราได้ไหม ตอนนีพี่เกมกลายเป็นพี่ปี่สี่ยี่ที่คณะเทคนิคการแพทย์ แถมยังเป็นอดีตเดือนคณะด้วยล่ะมีมิม เห็นพี่เกมตอนแรกแทบจำไม่ได้ เพราะพี่เขาใส่ชุดเสื้อกาววอล์นส์ เดินผ่านมาพอดี เท่เชียวละ พอมีมิมเข้าไปทักถึงรู้ว่าที่คณะนี้ ยังมีกิจกรรมอื่นๆ อย่างการรับเข็มเทคนิคการแพทย์ ตอนขึ้นวิชาคณะปีสอง พี่รับป้ายชื่อ ตอนเรียนวิชาคณะปีสาม หรือพี่รับเสื้อกาววอล์นส์ ในตอนขึ้นปีสี่ อีกด้วย

พี่เกมถามมีมิมว่าทำไมถึงเลือกมาเรียนคณะนี้? มีมิมบอกกับพี่เขาไปว่าอยากทำงานเกี่ยวกับทางด้านวงการแพทย์ แล้วก็เล่าความคิดตัวเองอย่างที่เคยระบายกับมีมิมให้พี่เขาฟัง พี่เกมบอกว่าสิ่งที่มีมิมคิดถูกต้องแล้วเพียงแต่ยังไม่ครบถ้วนสมบูรณ์เท่าที่ตัวเอง มีมิมควรจะเข้าใจการเรียนเทคนิคการแพทย์ให้มากขึ้นไปอีกด้วย

การเรียนเทคนิคการแพทย์ตามที่มีมิมเคยเข้าใจว่า เป็นการ “ตรวจชี้ตรวจเยี่ยว” อย่างที่เคยฟังมานั้น เป็นเพียงแค่งานส่วนเล็กๆ ส่วนหนึ่งของงานเทคนิคการแพทย์เท่านั้นเอง ในวิชาชีพนี้ ยังมีงานอีกมากมายที่มีคุณค่า เราสามารถจะนำความรู้ที่ได้ไปใช้เพื่อร่วมกับทีมแพทย์ในการตรวจวินิจฉัยผู้ป่วย ไม่

ว่าจะเป็งานด้านชุมชนที่เทคนิคการแพทย์เองก็ถือเป็นส่วนหนึ่งในทีมงานสาธารณสุขชุมชนที่เรียกกันว่างานบริการสุขภาพพระดบัปฐมภูมิหรือ PCU เพื่อลงไปให้ความรู้ การตรวจและป้องกันโรคแก่ชาวบ้านแทนที่จะรอให้เขาป่วยแล้วถึงจะมารักษาที่โรงพยาบาล ซึ่งจะต้องเสียค่าใช้จ่ายสูงกว่ากันมาก นอกจากนี้งานหลายอย่างของเทคนิคการแพทย์นำไปสู่การค้นคว้า การทำวิจัยเพื่อความก้าวหน้าทางวิทยาศาสตร์การแพทย์ ที่ปัจจุบันก้าวขึ้นไปถึงระดับสเต็มเซลล์ งานด้านพันธุวิศวกรรม หรือ งานการแพทย์แม่นยำ (Personalized Medicine) ซึ่งเทคนิคการแพทย์เองก็มีบทบาทสำคัญในงานส่วนนี้ด้วยเช่นเดียวกัน นอกจากนี้ เฉพาะในโรงพยาบาลเองแล้ว งานของนักเทคนิคการแพทย์ยังรวมไปถึงการตรวจทางนิติเวช งานตรวจชันสูตรโรคด้านต่างๆ หรือแม้การศึกษาต่อเพื่อจะพัฒนาและยกระดับไปเป็นนักวิจัยที่มีคุณค่าไม่แพ้ศาสตร์แขนงอื่น ๆ เลยละ

ฝั่งจ๊ะ ความคิดของมีมเองก็เริ่มเปลี่ยนไปเมื่อได้ฟังพี่เกม และพี่ ๆ อีกหลายคนเล่าให้ฟัง โดยเฉพาะในตอนที่เราเข้าฟังปฐมนิเทศจากอาจารย์ในคณะนี้ อาจารย์หลายท่านก็เป็นศิษย์เก่าของหัวเฉียวฯ เอง อย่างอาจารย์ดุษฎี หรืออาจารย์กวาง ก็ได้นำประสบการณ์การเรียนที่นี้ และการทำงานของ ท่านมาเล่าให้เราฟัง จนทำให้เริ่มมองเห็นภาพของวิชาชีพเทคนิคการแพทย์ในมุมมองใหม่ แตกต่างจากที่เคยรู้มาก่อน

ฝั่งรู้จักดอกกราชวดี ใหม่ ดอกกราชวดี เป็นดอกไม้ประจำวิชาชีพเทคนิคการแพทย์ ลักษณะดอกเล็ก ๆ ที่รวมกันเป็นช่อ สีขาวบริสุทธิ์และกลิ่นหอมสดชื่น แสดงถึงความดีงาม ความบริสุทธิ์ที่วิชาชีพพร้อมกันสามัคคีกัน ในการทำงานเพื่อประชาชน รวมถึงลักษณะช่อดอกที่โน้มลงดิน เปรียบดั่งความอ่อนน้อมถ่อมตนของนักเทคนิคการแพทย์นั่นเอง ฟังจากที่อาจารย์เล่าให้ฟังแล้ว ทำให้เรายังประทับใจในความหมาย และคุณค่าของวิชาชีพเทคนิคการแพทย์ มากยิ่งขึ้นไปอีก

สิ่งสำคัญในชีวิตคนเรา อาจจะไม่จำเป็นต้องมีเป้าหมายเดียวหรือทางเลือกเดียว แม้ว่ามีมิมจะผิดหวังจากการได้เข้าไปเรียนในคณะเดียวกับฝั่ง และมีอาชีพอย่างที่มีมิมเคยฝันเอาไว้ แต่ก็ไม่ได้หมายความว่าไม่มีทางเลือกอื่นที่มีคุณค่าด้อยไปกว่ากันนี้ การที่มีโอกาสได้พูดคุยและเรียนรู้จากที่นี้ ทำให้รู้ว่า เส้นทางวิชาชีพเทคนิคการแพทย์เอง ก็มีคุณค่าและความงดงามไม่ได้แตกต่างไปจากวิชาชีพอื่นที่มีมิมเคยฝันเอาไว้แม้แต่น้อย การทำงานอย่างที่เราเรียกว่า “ปิดทองหลังพระ” ของวิชาชีพเทคนิคการแพทย์ในการได้ช่วยเหลือคนไข้ ก็ไม่จำเป็นจะต้องอยู่เบื้องหน้าเสมอไป บางครั้งการได้ยืนยิ้มอย่างภาคภูมิใจอย่างเจี๊ยบ ๆ กับตัวเอง เมื่อเห็นว่าสิ่งที่เราได้กระทำอย่างทุ่มเทลงไป สามารถช่วยชีวิตเขาไว้ได้ มันก็สามารถสร้างความปิติสุขให้เกิดขึ้นได้ไม่แพ้กันเลยจ๊ะ

สุดท้ายนี้ มีมิมขออัญเชิญพระบรม ราชโอรสของในหลวงที่ได้ทรงประทานให้แก่

บรรดานักคิดจุฬาลงกรณ์ ที่เข้ารับพระราชทานปริญญาบัตร เมื่อปี พ.ศ. 2506 ความว่า “การปิดทองหลังพระ นั้น เมื่อถึงคราวจำเป็น ก็ต้องปิด ว่าที่จริงแล้ว คนโดยมาก ไม่ค่อยชอบ “ปิดทองหลังพระ” กันนัก เพราะว่าไม่มีใครเห็น แต่ถ้าทุกคนพากันปิดทองแต่ข้างหน้า ไม่มีใครปิดทองหลังพระเลย พระจะเป็นพระที่งามบริบูรณ์ไม่ได้...”

มีมเข้าใจแล้วว่าไม่ว่าจะเป็นวิชาชีพอใด ขอเพียงให้เราภาคภูมิใจ และเห็นแก่ส่วนรวมให้มากขึ้น มากกว่าความเห็นแก่ประโยชน์ส่วนตัว ซึ่งมีอยู่มากมายเหลือเกินในโลกทุกวันนี้ ก็น่าจะทำให้เรามีความสุข... และเป็นความสุขที่เราไม่อาจหาซื้อได้จากที่ใดนอกจากสร้างขึ้นด้วยหัวใจของเราเอง

มีมยินดีที่จะทำงาน “ปิดทอง” ตามรอยพระบรมราโชวาทของพระองค์ท่าน ไม่ว่าจะการปิดทองนั้น จะเป็นหน้าองค์พระหรือเป็นเพียงด้านหลังที่ไม่มีผู้ใดมองเห็นเลยก็ตาม

คิดถึงฝั่งมากเลยจ๊ะ
มีม

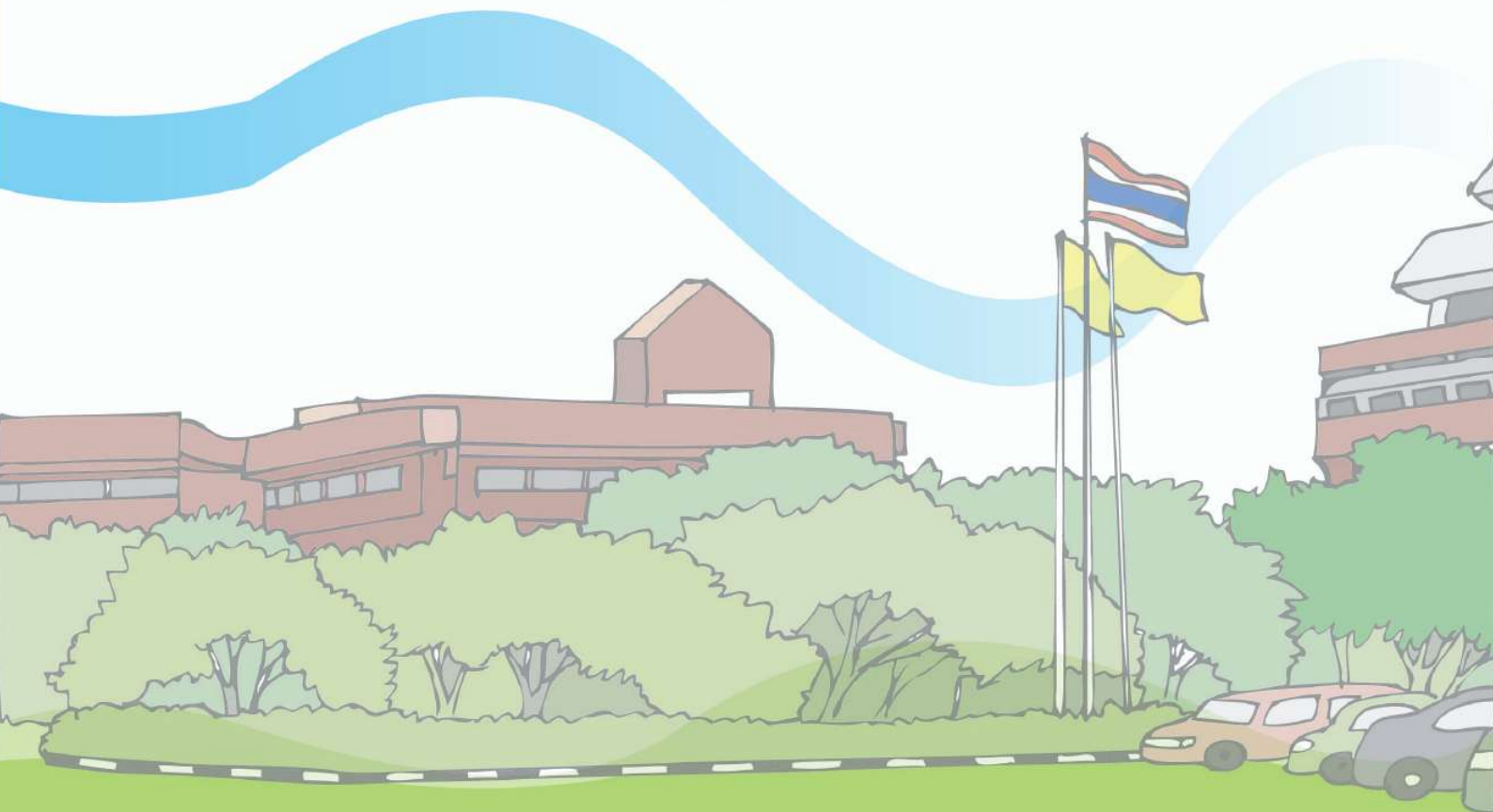
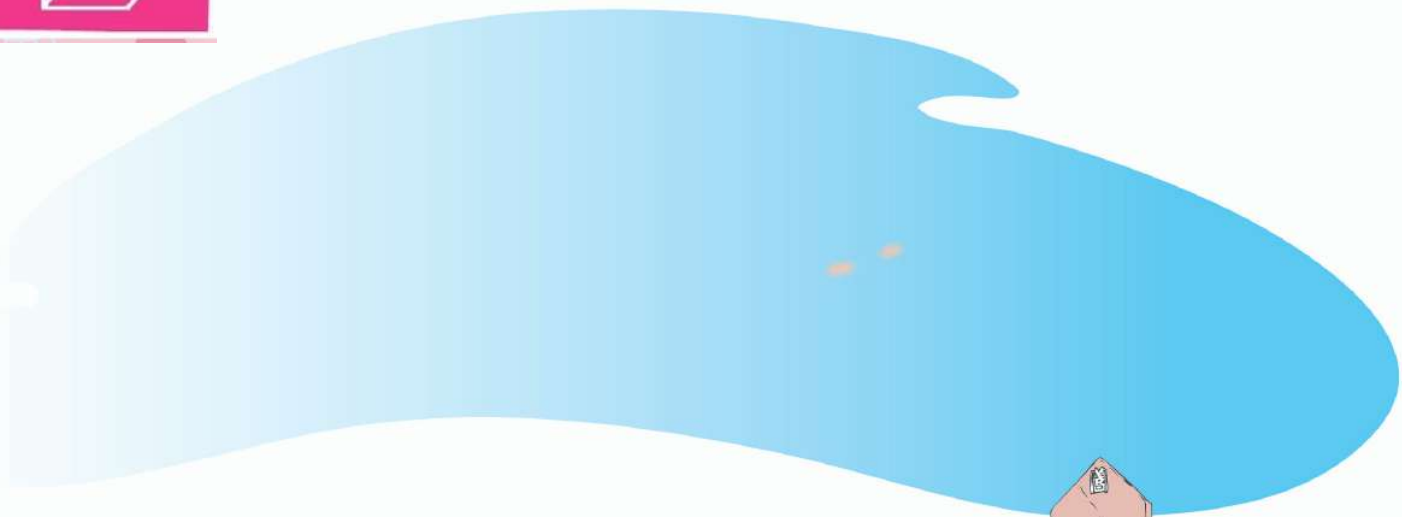

คณะกายภาพบำบัด

คณะกายภาพบำบัด

FACULTY OF PHYSICAL THERAPY

สีประจำคณะ “สีชมพู”

ที่ทำการ : อาคารเรียน 2 ชั้น 4 ห้อง 2-407

โทรศัพท์ : 02-312-6300 ต่อ 1162,1172

Email : PTHCU.org@gmail.com

คำกล่าวต้อนรับจากคณบดี

ขอแสดงความยินดี และยินดีต้อนรับนักศึกษาเข้าสู่คณะกายภาพบำบัด มหาวิทยาลัยหัวเฉียวเฉลิมพระเกียรติแห่งนี้ นับเป็นการเปลี่ยนแปลงครั้งสำคัญครั้งหนึ่งในชีวิต ขอให้ใช้ชีวิต 4 ปีในรั้วมหาวิทยาลัยป่มเพาะความรู้ พร้อมรับปรับตัวต่อกระแสการเปลี่ยนแปลงของโลก กล้าที่จะดำเนินชีวิตบนความถูกต้องและมั่นคง เรียนรู้เพื่อรับใช้สังคม สมดังปรัชญาของมหาวิทยาลัยแห่งนี้ คณะกายภาพบำบัดมีความมุ่งมั่นในการสร้างบุคลากรที่มีคุณภาพ



ตามมาตรฐานวิชาชีพ ควบคู่ไปกับคุณธรรม จริยธรรม เพื่อสร้างสังคมให้มีคุณภาพ สิ่งเหล่านี้เกิดจากความพยายามและความมุ่งมั่นอย่างแรงกล้าของคณาจารย์ ผู้บริหาร และฝ่ายสนับสนุนของมหาวิทยาลัย เพื่อหล่อหลอมนักศึกษาให้เติบโต มีความพร้อมด้านวุฒิภาวะ และเป็นกำลังสำคัญให้กับประเทศชาติต่อไป

สุดท้ายนี้ ขอให้บารมีของหลวงปู่ได้ส่ง ซึ่งเป็นหลวงปู่ประจำมหาวิทยาลัยที่ชาวหัวเฉียวให้ความเคารพนับถือ และศรัทธา จงบันดาลให้นักศึกษากายภาพบำบัดทุกคน ประสบแต่ความสุข ความสำเร็จและมีสุขภาพพลานามัยที่แข็งแรงพร้อมที่จะช่วยเหลือสังคมต่อไปในอนาคต

ผู้ช่วยศาสตราจารย์ยิ่งลักษณ์ วิรุณรัตน์กิจ

คณบดีคณะกายภาพบำบัด

บุคลากร		โทรศัพท์	E-mail
คณบดี(ห้อง 2-407)			
ผศ.ยิ่งลักษณ์	วิรุณรัตน์กิจ	1439	ywirunrattanakij@yahoo.com
รองคณบดี(ห้อง 2-407)			
อ.ดร.รุ่งเพชร	สงวนพงษ์	1430	rungpetch481@gmail.com
ผศ.สุนทรี	ชยาวัชรกุล	1430	moi_soontaree@hotmail.com
คณาจารย์(ห้อง 2-407)			
ผศ.ดร.เสาวณีย์	วรุดมางกูร	1430	saohiso@hotmail.com
อ.ดร.บุญรัตน์	ไฉ้วตระกูล	1430	boonrat.hcu@gmail.com
อ.ดวงพร	เบญจนาสุทธิ	1430	jaja_hcu@hotmail.com
อ.ดร.นพพร	คุรุเสถียร	1430	nkurustien771@hotmail.com
อ.ดร.อารีญา	จงเสถียรธรรม	1430	yui_areeya@hotmail.com
อ.ดร.เจนจิรา	อัสนันท์	1430	JEassapun@gmail.com
อ.ดร.ณัฐศาสตร์	ชุกิจรุ่งโรจน์	1430	natsasi.chu@gmail.com
อ.สุภาณี	ชวณชัย	1430	supanee2097@gmail.com
อ.ดร.สุดาพร	พุ่มเมือง	1430	yhinahs@hotmail.com
อ.ณรัตน์	พิชัยยงค์วงศ์ดี	1430	naratjoy@gmail.com
ผศ.นิภาพร	เหล่าชา	1430	nichar_pt@hotmail.com
ผศ.ศิรินันท์	จันทร์หนัก	1430	bell_l_leb@hotmail.com
อ.สมนึก	สงวนนิชัย	1430	s_songvanich@yahoo.com
อ.พิชานัน	เมธาคารุณนท์	1430	pichanan.metha@gmail.com
อ.ธิดาพร	ไตรรัตน์สุวรรณ	1430	nookiiz@hotmail.com
อ.กนกอร	ขาวสร้อย	1430	kkanokon88@gmail.com
อ.มัญชุสรีพร	วิริยะวัฒน์นากุล	1430	v.monchuleepornpt@gmail.com
อ.สิริพิชญ์	เจริญสุขศิริ	1430	siripich.ch@gmail.com
อ.วรรณิษา	แสนพันธ์	1430	wannisa.ppu@gmail.com
อ.ชญานี	แก้วทอง	1430	chayanee.kaewth@gmail.com

บุคลากร		โทรศัพท์	E-mail
อ.น้ำผึ้ง	คัมภีร์พยศิริ	1430	numpung.khum@gmail.com
อ.ปวีณัฐ	ศรีมงคลชัย	1248	pavenooch@hotmail.com
อ.กวีพงษ์	จตุรงค์สัมฤทธิ์	1430	kaveepong.j@gmail.com
อ.ภัสสร	วิจิต	1172	tangmo_wch@hotmail.com
อ.พิมพ์พิมล	แดงอินทวัฒน์	1172	pimpimol.da@gmail.com
อาจารย์ที่ปรึกษากิจกรรมนักศึกษา(ห้อง 2-407)			
อ.วรรณิษา	แสนพันธ์	1430	wannisa.ppu@gmail.com
ผศ.สุนทรี	ชยาวัชรกุล	1430	moi_soontaree@hotmail.com
อ.กวีพงษ์	จตุรงค์สัมฤทธิ์	1430	kaveepong.j@gmail.com
เลขานุการคณะ(ห้อง 2-407)			
นางสาวอมราภรณ์	นุชทองคำ	1172	ilandder@yahoo.com
เจ้าหน้าที่บริหารงานธุรการ(ห้อง 2-407)			
นางจริยาภรณ์	จิ่งเจริญวัฒน์	1162	noppakaos@hotmail.com
นางสาวณัฐวรรณ	ภักดีรัตน์	1162	pinknatthawan@gmail.com
นักกายภาพบำบัดประจำคลินิกกายภาพบำบัด (อาคารปฏิบัติการ 5 ชั้น)			
นางกนกวรรณ	แสนใจ	1248	kanokwon_j@hotmail.com
นางสาวณัฐริกาณต์	ศักดิ์สินท	1248	nattarikarnss@gmail.com
นักวิชาการการศึกษา(ห้อง 2-426)			
นางพรภิรมย์	แสนอุบล	1429	saenpirom@hotmail.com

เกร็ดเล็กเกร็ดน้อยเกี่ยวกับคณะกายภาพบำบัด เรื่อง“ความรู้สึกจากการเป็นอาสาสมัครช่วยงานกายภาพบำบัด”

วิชาชีพ “กายภาพบำบัด” นั้นมีความสำคัญทางการแพทย์เป็นอย่างมาก เป็นการบำบัดรักษาที่เน้นการฟื้นฟูบรรเทาความเจ็บปวด ด้วยเหตุนี้การเรียน “คณะกายภาพบำบัด” จึงมีความสำคัญเป็นอย่างมากต่อตัวผู้ศึกษาหรือที่เรียกว่า “นักศึกษากายภาพบำบัด” ที่ต้องมีความเข้าใจเนื้อหาการเรียนและวิธีการปฏิบัติด้วยเช่นกัน



จากที่คณะกายภาพบำบัด มหาวิทยาลัยหัวเฉียวเฉลิมพระเกียรติ ได้ให้นักศึกษาชั้นปีที่ 1 ไปช่วยงานเป็น “จิตอาสาอาสาสมัครช่วยงานกายภาพบำบัด” ของโรงพยาบาลต่าง ๆ นั้น ถือว่าเป็นผลดีสำหรับตัวนักศึกษามาก เพราะการไปเป็นอาสาสมัครช่วยงานแผนกกายภาพบำบัดในครั้งนั้น ทำให้ข้าพเจ้าได้ทราบถึงบทบาทหน้าที่ บุคลิกภาพ และการวางตัวของ “นักกายภาพบำบัดที่ดี” ไม่ว่าจะเป็นต่อเพื่อนร่วมงาน และที่สำคัญต่อตัว “คนไข้” ล้วนมีความหมายที่นักกายภาพบำบัดที่ข้าพเจ้าได้ไปช่วยงานนั้นเป็นแบบอย่างที่ดียิ่ง มีความมุ่งมั่นในการรักษาอย่างมีประสิทธิภาพ มีความฝักใฝ่อดทน ซึ่งทุกวิชาที่ต้องมีอยู่ในตัวแล้ว แต่สำหรับข้าพเจ้านั้นเห็นว่าตัวนักกายภาพบำบัดเองต้องมีมากกว่านั้นเป็นหลายเท่า เพราะในการรักษาคนไข้แต่ละคนนั้นต้องใช้เวลาในการทำการรักษา ให้ระดับความเจ็บปวดลดลงมาให้เหลือน้อยที่สุด ซึ่งในขณะที่ทำการรักษาก็ต้องใช้ความอดทนต่อคนไข้และญาติคนไข้ที่เฝ้ารอการหายเป็นปกติหรือดีกว่าเดิม ทั้งนี้สำคัญอย่างมากคือ “การมีมนุษยสัมพันธ์ที่ดี” ต้องพูดคุยให้กำลังใจต่อคนไข้และญาติคนไข้ เพราะนักกายภาพบำบัดจะใกล้ชิดกับคนไข้มากกว่า ข้าพเจ้าได้เรียนรู้ “การเข้าหาคนไข้” หรือ “การซักประวัติ” โดยที่ไม่จำเป็นต้องเป็นการถาม-ตอบที่น่าเบื่อหรือเป็นการเข้าชี้คนไข้มากจนเกินไปแต่เป็นการ “ทำความรู้จักกับคนไข้” เพื่อให้ได้ข้อมูลที่เราต้องการจนครบ ได้เรียนรู้การวัดสัญญาณชีพ การห่อผ้าร้อน และการออกกำลังกายให้คนไข้ นอกจากนี้สิ่งที่ได้เรียนรู้ไปมากกว่านั้น คือ “การให้โดยที่ไม่ต้องหวังผลตอบแทนใดๆ จากคนไข้ แต่หวังให้คนไข้ดีขึ้น” และการตรงต่อเวลาเองก็สำคัญเป็นอย่างมากเพราะตัวคนไข้รอเวลาที่จะรักษากับนักกายภาพบำบัด นัก



กายภาพบำบัดเองก็ต้องมีความกระฉับกระเฉง วิชาชีพนี้อาจมีความยากเป็นอย่างมากสำหรับข้าพเจ้า ด้วยว่าข้าพเจ้าเป็นคนที่เข้าใจอะไรยากแต่การที่รักในสิ่งที่อยากทำแล้วนั้นข้าพเจ้าจะเอาชนะความยากนี้ไปได้ "การจะดูแลรักษาคนไข้ให้ดีขึ้น ให้คิดเสมอว่าเขาคือญาติคนรักคนสำคัญของเรา"

ทั้งนี้ "การเป็นอาสาสมัครช่วยงานกายภาพบำบัด" นั้นเป็นแค่ขั้นแรกขั้นวัดใจสำหรับคนที่รักในการดูแลรักษาคนที่เรารักแต่ยังคงมีอุปสรรคอีกมากมายไม่ว่าจะด้วยเนื้อหาและวิธีการปฏิบัติต่างๆที่จะยากขึ้นเรื่อยๆนั้น "เวลาจะช่วยพิสูจน์ ชัดเกล้าคนดีที่มีประสิทธิภาพได้" นั่นคือ "การเผชิญหน้ากับสิ่งที่กำลังจะเกิดขึ้นบวกกับความพยายามอดทน" เพื่อเป็น "นักกายภาพบำบัดที่ดีทั้งจิตใจ อารมณ์ และปัญญาในอนาคต"

นักศึกษากายภาพบำบัดชั้นปีที่ 1 รหัสนักศึกษา59





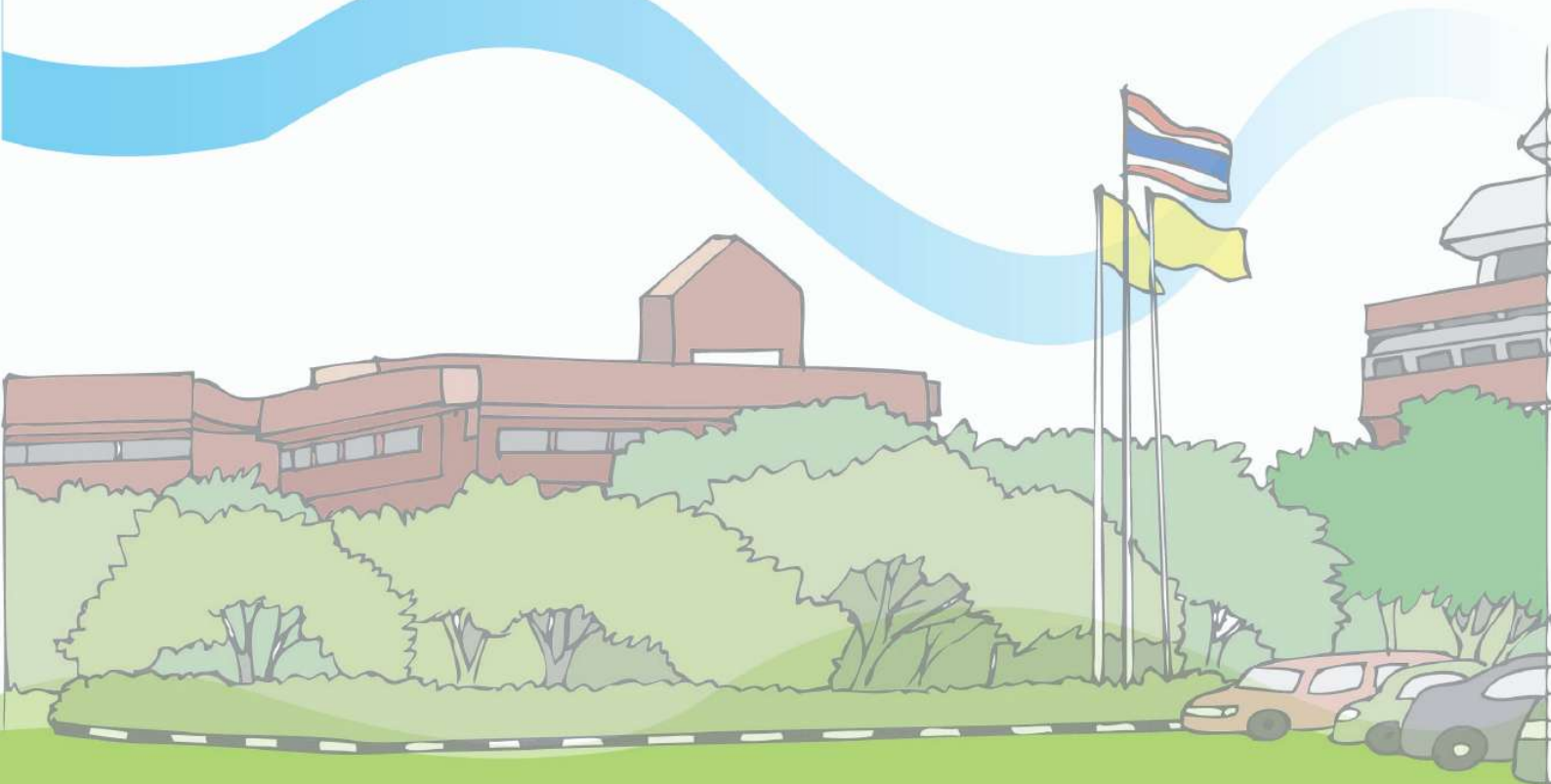

**คณะศึกษาศาสตร์
และสิ่งแวดล้อม**

คณะสาธารณสุขศาสตร์และสิ่งแวดล้อม

FACULTY OF PUBLIC AND ENVIRONMENTAL HEALTH

สีประจำคณะ สีเขียวเข้ม

ที่ทำการอาคารเรียน ชั้น 4 ห้อง 2-401 และ 2-406

โทรศัพท์ : 0-2713-8116 หรือ 0-2312-6300

ต่อ 1211,1174,1227,1533,1257-1260

Email : pbsecretaryhcu@gmail.com

คำกล่าวต้อนรับจากคณบดี

ยินดีต้อนรับนักศึกษาใหม่ทุกคนเข้าสู่รั้วมหาวิทยาลัยหัวเฉียว เฉลิมพระเกียรติ ในปีการศึกษา 2563 การเรียนรู้ในปัจจุบันต่างจากอดีต ย้อนหลังไปประมาณ 18 ปี สมัยที่บางคนเพิ่งเกิด การเรียนการสอนยังคงใช้กระดานชอล์ก แผ่นใส และส่วนใหญ่อาจารย์เป็นผู้บรรยาย ในปัจจุบันเทคโนโลยีเข้ามามีบทบาทต่อการเรียนรู้อย่างยิ่ง ยกตัวอย่าง เช่น การมีอินเทอร์เน็ตใช้ทำให้การเรียนรู้เกิดขึ้นอย่างรวดเร็ว สามารถสืบค้นสิ่งที่ต้องการได้อย่างกว้างขวาง และไม่จำกัดว่าต้องเรียนรู้เฉพาะในเวลาที่อยู่ในห้องเรียนเท่านั้น นอกจากความรู้แล้วยังมีเกมส์ สื่อสังคมออนไลน์ การซื้อสินค้าออนไลน์ การเข้าชมภาพยนตร์ทางออนไลน์ ฯลฯ ซึ่งล้วนเป็นความสะดวกและดึงดูดความสนใจ ที่ครูขอให้นักศึกษาตั้งใจและมีวิจักษณ์ญาณในการรับชมและใช้การท่องอินเทอร์เน็ตให้เป็นประโยชน์ต่อการเรียนรู้ในหลักสูตรซึ่งการเรียนรู้ในปัจจุบันจะส่งเสริมให้นักศึกษาใช้ข้อมูลจากแหล่งข้อมูลที่หลากหลายนอกเหนือไปจากที่ได้รับจากอาจารย์ เช่น ระบบ e-learning ข้อมูลจากเว็บไซต์ของหน่วยงานด้านการศึกษาห้องสมุด เป็นต้น



การเรียนรู้ในศตวรรษที่ 21 เป็นการเรียนรู้ที่เน้นผู้เรียนเป็นสำคัญ มุ่งหวังให้นักศึกษารู้จักคิด รู้จักลงมือทำ วิเคราะห์ สังเคราะห์สิ่งใหม่ๆ ขึ้นมาเพื่อใช้ในการดำรงชีวิตและประกอบอาชีพ ซึ่งต้องอาศัยความรู้ทักษะทางวิชาชีพและเทคโนโลยีเข้าช่วยคัดสรรใช้สิ่งดีๆ ให้เหมาะสม ซึ่งเป็นจุดเด่นของคนรุ่นนักศึกษาอยู่แล้ว ครูหวังว่านักศึกษาจะเข้ามาเรียนรู้อย่างมีความสุข และสำเร็จการศึกษาตามที่ตั้งใจไว้

(ผู้ช่วยศาสตราจารย์เสาวลักษณ์ ลักษมีจรัลกุล)

คณบดีคณะสาธารณสุขศาสตร์และสิ่งแวดล้อม

บุคลากร		โทรศัพท์	E-mail
หลักสูตรสาธารณสุขชุมชน (ห้องพัก 2-401)			
อ.ดร.ณัฐวี	ซึ่งชัย(ประธานหลักสูตร)	1227	nuttawee_c@yahoo.com
ผศ.เสาวลักษณ์	ลักษณะมีจักรกุล(คณบดี)	1640	saovalug.hcu@gmail.com
ผศ.ดร.วารังคณา	วิเศษมณี ดี	1227	varangkana_v@yahoo.com
อ.ดร.จิรัฐดา	สินธุศิริ	1227	jiri_ja@yahoo.com
อ.ยิ่งเจริญ	คุสฤทธ์นต์	1227	khuying@yahoo.com
สาขาวิชาอาชีวอนามัยและความปลอดภัย (ห้องพัก 2-406)			
อ.ชญญา	เจียมใจ(หัวหน้าสาขา)	1533	chanya.maij@gmail.com
ผศ.เสาวลักษณ์	ลักษณะมีจักรกุล(คณบดี)	1640	saovalug.hcu@gmail.com
อ.พรพิมล	เชวงศักดิ์โสภาคย์	1533	pornpimolcha@hotmail.com
อ.ดร.นิรัญกาญจน์	จันทร์ธา	1533	niranyakarn@gmail.com
อ.ชญญา	เจียมใจ	1533	chanya.maij@gmail.com
อ.สุรวีทย์	นันทะพร	1533	surawitnanta@hotmail.com
อ.ดร.วาสนา	ศิลางาม	1533	wasna.ai@hcu.ac.th
อ.ดร.อุมารัตน์	ศิริจรรยาวงศ์	1533	umaratsi@hotmail.com
อ.ภาสกรณ	กลิ่นขวัญ	1533	klinkwan@gmail.com
อ.อารยา	คำช่วย	1533	august_nanku@hotmail.com
อ.อัศราข	ภมรพล	1533	akkarat_ph@hotmail.com
อ.ธัญพร	เจเดือน	1533	thanyaporn_ae@yahoo.com
เลขานุการคณะ (ห้องพัก 2-401)			
นางวาสนา	แก้วรัตน์	1211	vassnakaao@gmail.com
เจ้าหน้าที่บริหารงานธุรการ(ห้องพัก 2-401)			
นางชยุตรา	จันทร์งาม	1211	bba_finn@hotmail.com
นางสาวสุลีพร	จันทร์วงค์	1211	benze.tatum@gmail.com
เจ้าหน้าที่ห้องปฏิบัติ (ห้องพักอาคารปฏิบัติการ ชั้น 4-5)			
นางสาวปวีณา	เพชรวรรณ	1257-1258	yumeza_007@hotmail.com

เกร็ดเล็กเกร็ดน้อยเกี่ยวกับคณะวิชา

คณะสาธารณสุขศาสตร์และสิ่งแวดล้อม มหาวิทยาลัยหัวเฉียวเฉลิมพระเกียรติ ได้รับอนุมัติให้เปิดดำเนินการสอนทั้งในระดับปริญญาตรีและระดับบัณฑิตศึกษา โดยปีการศึกษา 2536 เปิดสอนในสาขาวิชาการบริหารโรงพยาบาล ซึ่งเป็นมหาวิทยาลัยแห่งแรกที่เปิดสอนในระดับปริญญาตรี และ ต่อมาในปีการศึกษา 2539 จึงเปิดสอนสาขาวิชาอนามัยสิ่งแวดล้อม และสาขาวิชาอาชีวอนามัยและความปลอดภัย ต่อมาในปีการศึกษา 2554 ได้เปิดสอนในระดับปริญญาโท สาขาการจัดการสิ่งแวดล้อมและความปลอดภัย และในปีการศึกษา 2561 ได้เปิดสอนสาขาวิชาอนามัยชุมชน มีสีประจำคณะเป็นสีเขียวเข้ม ดอกไม้ประจำคณะเป็นดอกราชพฤกษ์ มีสัญลักษณ์เป็นรูปมือประสานกันอยู่กรอบสี่เหลี่ยมบนลูกโลก

ตลอดระยะเวลา 24 ปี ที่ผ่านมาคณะสาธารณสุขศาสตร์และสิ่งแวดล้อมได้ผลิตบัณฑิตที่มีคุณภาพเข้าสู่ตลาดแรงงานใน โรงพยาบาล สถานประกอบการทั้งภาครัฐและเอกชน และได้รับการตอบรับจากตลาดแรงงานเป็นอย่างดี บัณฑิตมีความเข้มแข็งทางวิชาการ วิชาชีพ ภายใต้การดูแลโดยระบบอาจารย์ที่ปรึกษาที่เข้มแข็ง มีการจัดการเรียนการสอนที่มุ่งเน้นการฝึกทักษะจากประสบการณ์จริง กิจกรรมพัฒนานักศึกษาที่หลากหลาย ทั้งศิลปวัฒนธรรม วิชาการและวิชาชีพ ที่เน้นการเรียนรู้เพื่อรับใช้สังคม ส่งผลให้นักศึกษาได้รับรางวัล และเข้าร่วมในการนำเสนอผลงานทั้งระดับชาติและนานาชาติ ตลอดจนมีศิษย์เก่าที่ประสบความสำเร็จในวงวิชาชีพ นับเป็นความภาคภูมิใจของของคณะวิชา

ตลอดระยะเวลาที่ผ่านมาคณะสาธารณสุขศาสตร์และสิ่งแวดล้อม มีการพัฒนาอย่างต่อเนื่องทั้งบุคลากรและสิ่งสนับสนุนการเรียนการสอน ตลอดจนมีการปรับปรุงหลักสูตรอย่าง ต่อเนื่อง เพื่อให้สอดคล้องกับการเปลี่ยนแปลงของประเทศ ทำให้มั่นใจได้ว่าบัณฑิตจากคณะสาธารณสุขศาสตร์และสิ่งแวดล้อมมีคุณภาพและเป็นที่ต้องการของตลาดแรงงาน

พรพิมล เสงวนศักดิ์โสภาคย์

อาจารย์ประจำสาขาวิชาอาชีวอนามัยและความปลอดภัย



New
Bloc
Tran

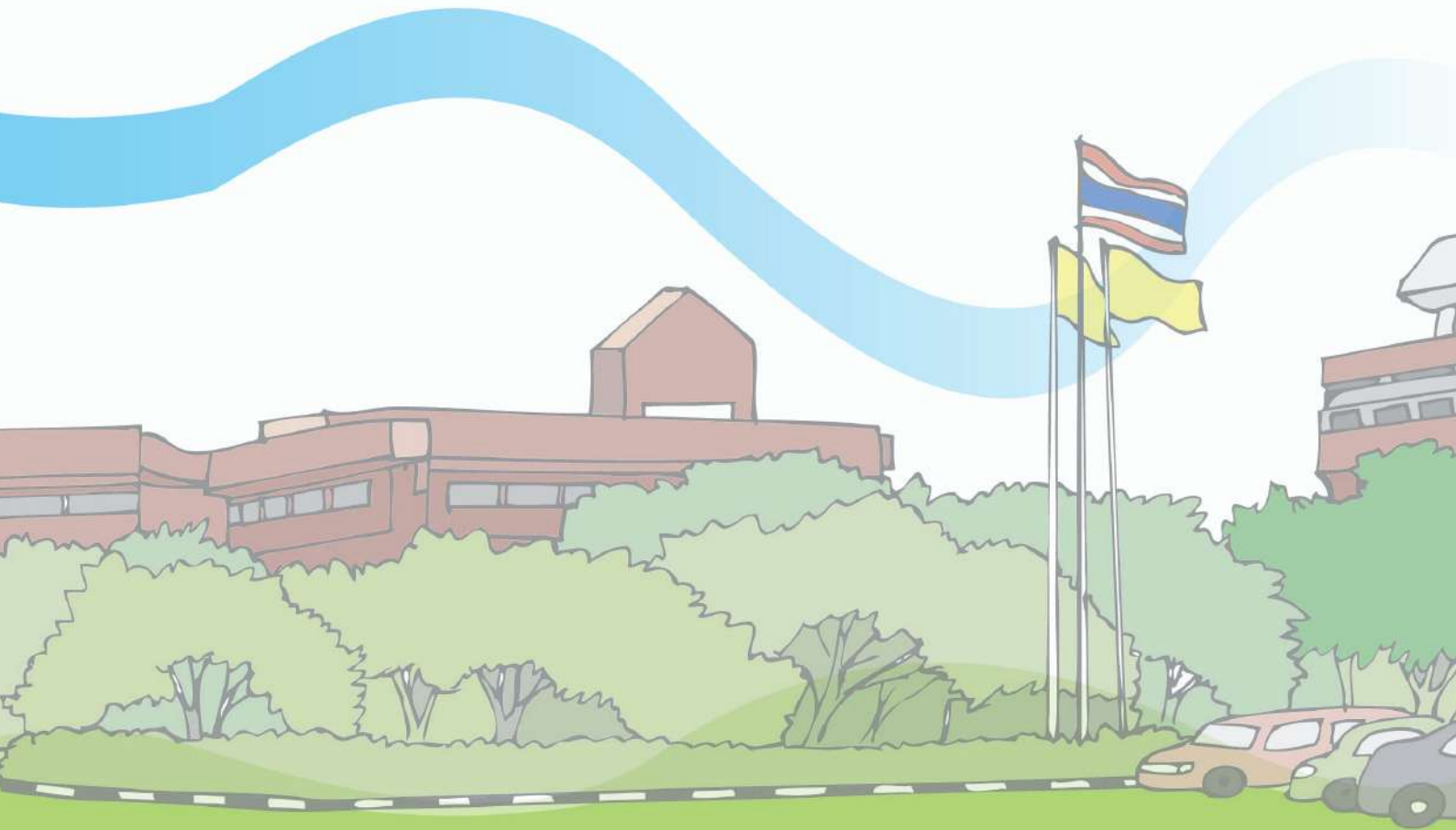

คณะการแพทย์แผนจีน

คณะการแพทย์แผนจีน
 FACULTY OF CHINESE MEDICINE
 สีประจำคณะ สีเขียวทองอ่อน
 ที่ทำการอาคารตังจิวิวัฒน์พงษ์กุล ชั้น 3
 โทรศัพท์ : 0-2312-6300 ต่อ 1108,1519
 Email : Faco.fcm@hcu.ac.th

คำกล่าวต้อนรับจากคณบดี

ขอต้อนรับนักศึกษาใหม่ คณะการแพทย์แผนจีน ประจำปี การศึกษา 2563 สู่รั้วร่วมโพธิ์ทอง ด้วยความยินดียิ่ง

การศึกษาในระดับอุดมศึกษานั้น นักศึกษาจำเป็นที่จะต้อง แสวงหาความรู้ในสาขาที่ตนศึกษาจนถ่องแท้ เพื่อที่จะนำความรู้นั้นไป ประกอบสัมมาอาชีพ ดังนั้น จึงจำเป็นอย่างยิ่งที่จะต้องทุ่มเทเวลาให้กับ การเรียนทั้งในและนอกชั้นเรียน เพิ่มพูนศักยภาพของตนเอง สร้างเสริม ประสบการณ์ในทุกด้าน โดยเฉพาะอย่างยิ่งในทางการแพทย์ เพื่อเตรียมพร้อมสู่การเป็นแพทย์จีนที่ดี ในอนาคต

“ความมุ่งมั่น ขยันและอดทนต่ออุปสรรคทั้งปวง” จะช่วยให้ทุกคนประสบความสำเร็จได้

ในนามของอาจารย์ และบุคลากรคณะการแพทย์แผนจีน ขอเป็นกำลังใจให้นักศึกษาใหม่ทุกคน และขอให้มีความสุขแข็งแรง ตั้งใจศึกษาเล่าเรียน และประสบความสำเร็จในการศึกษา เป็นบัณฑิตที่มี คุณค่าต่อสังคมสืบไป



(อาจารย์ ปรีนทร์ สุวรรณกุล)
 คณบดีคณะการแพทย์แผนจีน

บุคลากร		โทรศัพท์	E-mail
คณบดี (อาคารตังจิวิวัฒน์คุณกุล ห้อง 12-304)			
อ.ปริญท์	สุวรรณกุล	1108	psuwanagul@yahoo.com
รองคณบดี (ห้องพัก 12-205)			
อ.แพทย์จีน อรภา	ศิลมัฐ	1108	minimynt@hotmail.com
คณาจารย์ (ห้องพักอาคารตังจิวิวัฒน์คุณกุล ชั้น 3)			
อ.แพทย์จีนบุญเกียรติ	เบญจเลิศ	1451	wenzheng9@hotmail.com
อ.แพทย์จีนวีรชัย	สุทธิธารวัช	1108	weicaicool@hotmail.com
อ.แพทย์จีนนภาพร	แสงศิริฤทธิ์	1451	nan_pn@hotmail.com
อ.แพทย์จีนดร.เสาวลักษณ์ มีศิลป์		1451	xxi.the.world@hotmail.com
อ.แพทย์จีนวรพงษ์	ปะดุกา	1451	wizard_bk11@hotmail.com
อ.แพทย์จีนสุวิมล	ผลขารี	1108	swm_wan@hotmail.com
อ.ทพ.แพทย์จีนธรรมรัช	เชี่ยวชาญคุณ	1108	cm3.renxin@gmail.com
อ.แพทย์จีนอัจฉราภรณ์	สุริเมื่อง	1451	iu.86@hotmail.com
อ.แพทย์จีนหยาง	เงินหลิน	1108	yangzhenlin85@hotmail.com
อ.แพทย์จีนภาววี	ขวัญแก้ว	1108	netlianye@gmail.com
อ.แพทย์จีนชื้อหงเหยียน		1451	shihongyan_jw@hotmail.com
อ.แพทย์จีนพรพรรณ	กิตติคุณาภรณ์	1108	ploy.blackie@gmail.com
อ.แพทย์จีนธนกร	ชาญณรงค์	1451	thanakorn.cmd@gmail.com
อ.แพทย์จีนดร. หลิวอีหลง		1108	shaka6868@hotmail.com
อ.แพทย์จีนจารุพรรณ	โพธิ์สัตย์	1108	c.phosat.tcm@outlook.com
อ.แพทย์จีนโกซิงเท็ก		1108	hehuan803@gmail.com
อ. หลินยูว-เซิง		1451	u8001146@gmail.com
อ.จตุพงษ์	ผั่งนิรันดร์	1519	jutipong_pangnirundr@hotmail.com
อ.ภัทรา	จันทร์สถาพร	1519	pattra.hcu@gmail.com
อ. ยอดหทัย	จිරพงษ์อุดม	1519	fernyodhatai@gmail.com
อ. บุญญาภา	โหมวิไลกุล	1519	may.maleficent@gmail.com

บุคลากร		โทรศัพท์	E-mail
สำนักงานเลขานุการคณะ(ห้องพัก12-304)			
นางสาวกัญญาภักดิ์	ทรงกิตติภักดิ์	1519	cherry_j46@hotmail.com
นางสาวกุลนันท์	ไชยหาญ	1108	downko_219@hotmail.com

หลักสูตรปริญญาตรีแพทย์แผนจีนแห่งแรกของประเทศไทย

- หลักสูตร 5 ปี (+ 1 ปี ภาษาจีนพื้นฐาน) พจ.บ.(การแพทย์แผนจีนบัณฑิต) แห่งแรกในประเทศไทย
- หลักสูตรร่วมกับมหาวิทยาลัยการแพทย์แผนจีนเซี่ยงไฮ้ หนึ่งในห้ามหาวิทยาลัยชั้นนำด้านการแพทย์แผนจีนของสาธารณรัฐประชาชนจีน
- มีสิทธิเลือกรับปริญญาจากมหาวิทยาลัยการแพทย์แผนจีนเซี่ยงไฮ้
- เรียนแพทย์แผนจีนโดยใช้ภาษาจีนเป็นสื่อการเรียนการสอน
- สอนโดยคณาจารย์แพทย์จากมหาวิทยาลัยการแพทย์แผนจีนเซี่ยงไฮ้
- ได้ความรู้ด้านการแพทย์แผนจีนควบคู่กับวิทยาศาสตร์การแพทย์พื้นฐาน
- หลักสูตรปรับให้ทันสมัยตามเกณฑ์ "มาตรฐานการศึกษาการแพทย์แผนจีนระดับปริญญาตรี" กำหนดโดยสมาพันธ์แพทย์แผนจีนโลก (World Federation of Chinese Medicine Societies)
- ฝึกงานทางคลินิกที่ประเทศไทยและโรงพยาบาลในสังกัดมหาวิทยาลัยการแพทย์แผนจีนเซี่ยงไฮ้
- โอกาสในการรับทุนเรียนดีจากมหาวิทยาลัยการแพทย์แผนจีนเซี่ยงไฮ้
- โอกาสในการประกอบอาชีพแพทย์แผนจีนในประเทศจีน
- สำเร็จแล้ว สามารถสอบใบประกอบโรคศิลปะและประกอบอาชีพแพทย์แผนจีนในประเทศไทย

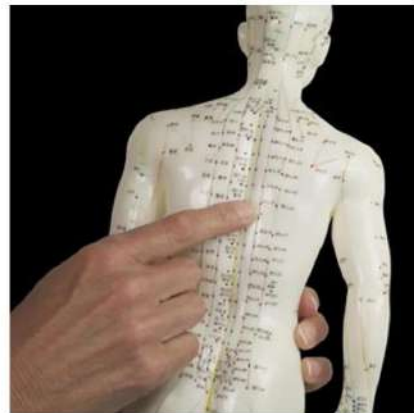

New
Bloc
Tran



คณะนิติศาสตร์

คณะนิติศาสตร์

FACULTY OF LAW

สีประจำคณะ สีขาว

ที่ทำการ อาคารหอประชุม ชั้น 1 ห้อง 103 104

โทรศัพท์ : 0-2312-6300 ต่อ 1689 1690

Email : falaw120hcu@gmail.com

คำกล่าวต้อนรับจากคณบดี

ในนามคณาจารย์และบุคลากรของคณะนิติศาสตร์ ขอต้อนรับนักศึกษาใหม่สู่รั้ว มฉก. แห่งนี้ และใช้ชีวิตในมหาวิทยาลัยอย่างมีความสุขทั้งการเรียนรู้อันหนักแน่น การสร้างเสริมทักษะในการดำเนินชีวิตและประสบการณ์นอกห้องเรียน รวมทั้งการทำกิจกรรมในมหาวิทยาลัย นักศึกษา จึงควรมุ่งมั่น ขยัน อดทน พากเพียร เพื่อจุดมุ่งหมายคือสำเร็จการศึกษาตามที่บิดามารดามุ่งหวังไว้ เพื่อนำความรู้และประสบการณ์ที่ได้ไปประกอบสัมมาอาชีพเลี้ยงตนเองและครอบครัว ทั้งนี้ คุรบาอาจารย์ทุกท่าน พร้อมที่จะถ่ายทอดความรู้ ดูแล และให้คำปรึกษาแก่นักศึกษา กอปรด้วย คุณธรรม จริยธรรม เป็นนิติศาสตร์บัณฑิตที่มีคุณภาพ สามารถนำความรู้ ประสบการณ์ที่ได้รับไปใช้ให้เกิดประโยชน์แก่สังคมและประเทศชาติต่อไป



ขอให้กำลังใจแก่นักศึกษาใหม่ทุกคนในการตั้งใจศึกษาเล่าเรียน แสวงหาความรู้และประสบการณ์ทั้งในและนอกห้องเรียน และขอให้นักศึกษาทุกคนประสบความสำเร็จในการศึกษาตามที่ตั้งใจไว้

(ผู้ช่วยศาสตราจารย์นิก สุนทรธัญย์)

คณบดีคณะนิติศาสตร์

บุคลากร	โทรศัพท์	E-mail
คณบดี (ห้องพัก 103 104 อาคารหอประชุม)		
ผศ.นิก สุนทรชัย	1693	nickysoonthorndhai@gmail.com
รองคณบดี(ห้องพัก 103 104 อาคารหอประชุม)		
ผศ.ธนาชัย สุนทรอนันตชัย	1689	golf_tanachai@hotmail.com
คณาจารย์ (ห้องพัก 103 104 อาคารหอประชุม)		
ผศ.นิก สุนทรชัย	1693	nickysoonthorndhai@gmail.com
ผศ.ธนาชัย สุนทรอนันตชัย	1689	golf_tanachai@hotmail.com
ผศ. ช.ชยินทร์ เพ็ชฌัญไพศิษฏ์	1689	chchayin@hotmail.com
ผศ.ดร.วุฒิชัย เต็งพงศธร	1689	wuthichai_law@hotmail.com
อ.ภัทรวดี ยั่งยืน	1689	pataravadee.yo@gmail.com
อ.ศิรินทร์พร ธารมัติ	1689	aom.law@hotmail.com
อ.วุฒิพงศ์ พัวพันธ์	1689	phanpoor@hotmail.com
สำนักงานเลขานุการ (ห้องพัก 103 104 อาคารหอประชุม)		
เลขานุการคณะ		
นางวราภรณ์ แจ่มแจ่ม	1689 1690	wara.jj@hotmail.com
เจ้าหน้าที่บริหารงานธุรการ		
นางอิศรา วงษ์ดี	1689	isara.wo@hcu.ac.th

เกร็ดเล็กเกร็ดน้อยเกี่ยวกับคณะนิติศาสตร์

Being..LAW HCU

- ๑) คณะนิติศาสตร์ก่อตั้งครั้งแรกเมื่อปี 2547 โดย ศาสตราจารย์พิเศษ ประสิทธิ์ โสวิไลกุล อดีตคณบดีคณะนิติศาสตร์ จุฬาลงกรณ์มหาวิทยาลัย อดีตรัฐมนตรีประจำสำนักนายกรัฐมนตรี และอธิการบดีมหาวิทยาลัยหัวเฉียวเฉลิมพระเกียรติ
- ๑) ผู้ก่อตั้งเล็งเห็นความสำคัญของวิชานิติศาสตร์ โดยให้มุ่งเน้นด้านกฎหมายธุรกิจ และศึกษากฎหมายประเทศจีนด้วย
- ๑) คณบดีคณะนิติศาสตร์ มชก. คนแรก คือ ศาสตราจารย์พิเศษ ประสิทธิ์ โสวิไลกุล
- ๑) และเคยมีคณบดีคณะนิติศาสตร์ เป็นนายพล คือ อาจารย์ พล.ต.ท. สุพจน์ ณ บางช้าง ซึ่งถึงแก่กรรมในขณะที่ดำรงตำแหน่ง ยิ่งความเสียใจแก่บุคลากรและนักศึกษาเป็นอย่างมาก พวกเราชาวนิติฯยังคงระลึกถึงท่านอยู่เสมอ นอกจากนี้ทางมหาวิทยาลัย ยังได้จัดตั้งกองทุนเพื่อให้ทุนการศึกษา เพื่อเป็นการระลึกถึงท่าน ในนาม “กองทุน พล.ต.ท.สุพจน์ ณ บางช้าง”
- ๑) คณะนิติศาสตร์ ตั้งอยู่ ณ อาคารหอประชุม โดยมีเลขห้อง คือ 8-103,8-104 (8 คือเลขที่อาคาร) ซึ่งทำให้นักศึกษาส่วนใหญ่มีที่ตั้งฐานบัญชาการที่ลานคณะ ช่างหอประชุม รมรื่นมาก ๆ แต่จะโดนแย่งที่นั่งได้ในวันอังคารที่มีตลาดนัด *-
- ๑) บุคลากรของคณะประกอบไปด้วยอาจารย์จำนวน 7คน เป็นอาจารย์หญิง 2 คน3 สไตล์ คือ อ.ไฉ่ และอ.อ้อม อาจารย์ชาย 5 คน คือ อ.กอล์ฟ อ.ชอช.บอย อ.เอฟ และที่ขาดไม่ได้ สิ่งศักดิ์สิทธิ์ที่เคารพรักรของนักศึกษาทุกคนคือ อ.นิก^^ปัจจุบันเป็นคณบดีของเรา
- ๑) นอกจากนี้ ยังมี เลขานุการคณะ 1 คน คือพี่ภรณ์ และพี่เจ้าหน้าที่อีก 1 คน คือ พี่อิส มีปัญหาการเรียน การลงทะเบียน หรืออื่น ๆ ให้วิ่งไปหาพี่ภรณ์ พี่ภรณ์ช่วยได้ ^^
- ๑) คณะนิติศาสตร์ รุ่นรหัสปี 63 เป็นนักศึกษารุ่นที่ 16 ของคณะ นะจ๊ะ

- ๑ นักศึกษาของคณะทั้งหมดมีประมาณ 100 กว่าคน ถึงแม้จะเป็นคณะไม่ใหญ่ แต่นักศึกษาของเราได้รับคัดเลือกเป็น นายกสิโมศรศึกษามาแล้วถึง 3 คน คือ พี่เซะ(รุ่น1)-สโมฯ50 พี่ต้อม (รุ่น2) -สโมฯ 52 ซึ่งปัจจุบันทั้งสองคนเป็นบุคลากรของมหาวิทยาลัย และพี่ไปเต้(รุ่น 4) นอกจากนี้ยังมีรุ่นอื่นๆ เป็นคณะกรรมการของสโมฯ อีกหลายคน
- ๑ แม้จะมีบัณฑิตจบไปเพียงไม่กี่รุ่น แต่ก็มีบัณฑิตที่สอบได้เนติบัณฑิต และได้ตัวทนายหลายคนแล้วนะจ๊ะ
- ๑ วิชาแรกที่นักศึกษาทุกคนต้องเรียน คือ กฎหมายบุคคล เพื่อที่จะเป็นบุคคลทางกฎหมาย ได้อย่างสมบูรณ์ - -"
- ๑ คู่มือการเรียนของเด็กคณะนี้ที่ทุกคนขาดไม่ได้ คือ **ประมวลกฎหมาย**
- ๑ สัญลักษณ์ของคณะนิติศาสตร์ คือ ตราชฎ (ไม่ใช่ตราช้าง) และสีประจำคณะคือ สีขาว อันแสดงถึงความบริสุทธิ์ยุติธรรม
- ๑ หลักสูตรของเรา "นิติศาสตรบัณฑิต" ได้การรับรองแล้วเมื่อ ปี พ.ศ.2552 จาก สำนักฝึกอบรมวิชาว่าความแห่งสหภาพนายความ และ สำนักอบรมศึกษากฎหมายแห่งเนติบัณฑิตยสภา หรือที่เราเรียกกันว่า เน และ อีก 1 แห่ง ที่เรียกกันคั่นหู คือ สำนักงาน ก. พ. (สำนักงานข้าราชการพลเรือน)

**หลักสูตรนิติศาสตรบัณฑิตของคณะมีการจัดการเรียนการสอนทั้งภาคปกติและภาคสมทบ

ภาคปกติ รับนักเรียน ม.6 เรียน วันจันทร์-ศุกร์

ภาคสมทบ รับทั้งผู้ที่ทำงานแล้ว ทั้ง ม.6 และ ป.ตรี มี 2 แบบ

-เรียนแบบ **Block Course** จัดการเรียนการสอนและวัดผลที่ละรายวิชาและแบ่งค่าใช้จ่ายเป็นงวด โดยเรียนวันเสาร์-อาทิตย์ เวลา 08.00-17.00 น.

-รูปแบบ**Hybrid** จัดการเรียนการสอนและวัดผลที่ละรายวิชาโดยเป็นรูปแบบการสอนออนไลน์และการสอนในชั้นเรียน ในวันเสาร์หรืออาทิตย์

** สอบถามข้อมูลเพิ่มเติมได้ที่ Lind:@studylawhcu หรือ โทร. 0-2312-6300 ต่อ 1689 1690

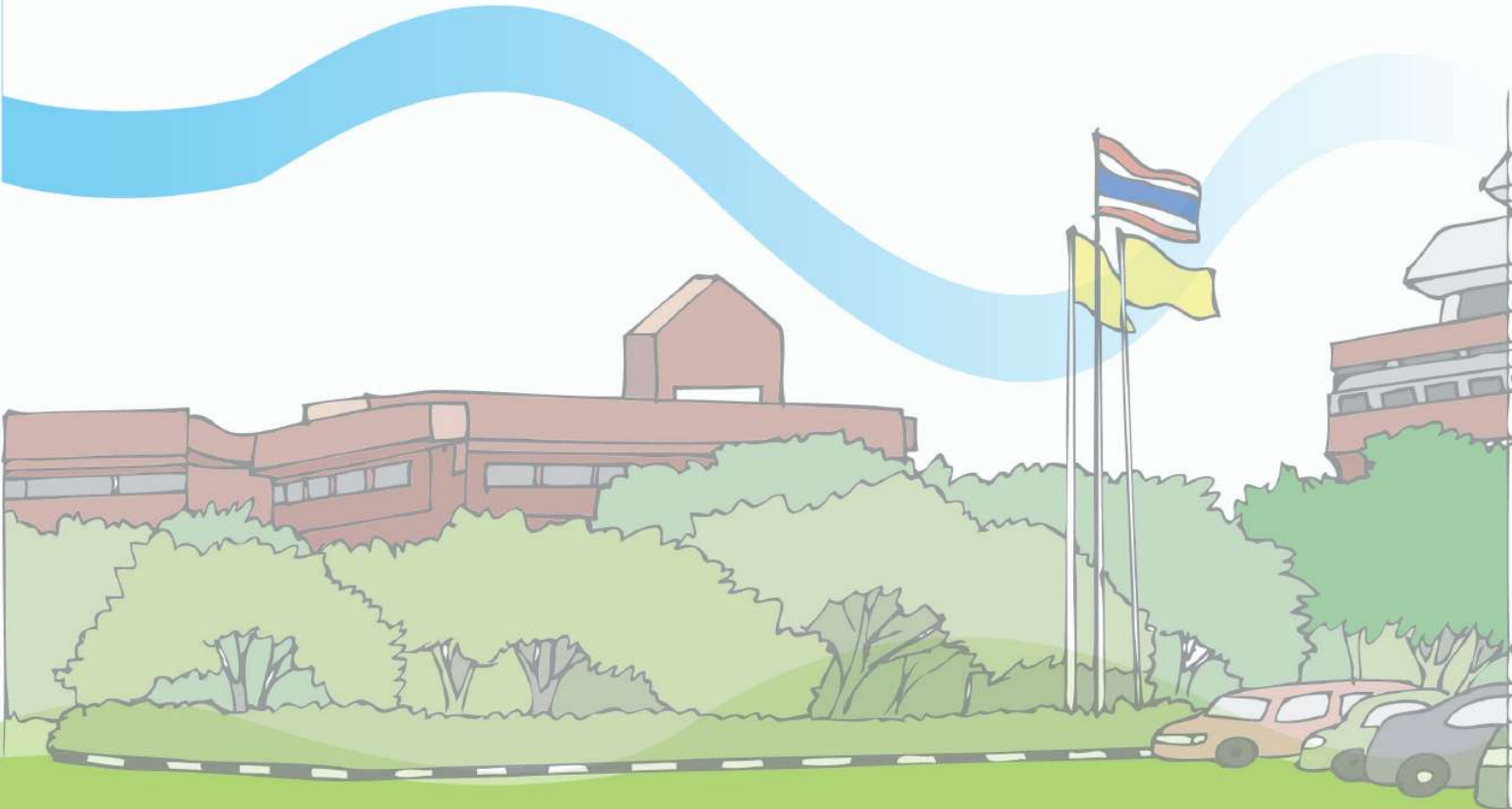

คณะนิเทศศาสตร์

คณะนิเทศศาสตร์

FACULTY OF COMMUNICATION ARTS

สีประจำคณะ สีม่วง

ที่ทำการ : อาคารอำนวยการ ชั้น 3 ห้อง 1-332

โทรศัพท์ : 0-2312-6300 ต่อ 1173, 1498 และ 1499

Email : nited.hcu@gmail.com

คำกล่าวต้อนรับจากคณบดี

นักศึกษาที่รัก

เชื่อหรือไม่ว่าช่วงเวลาที่ดีที่สุดในชีวิตของคนเรา เราเป็นผู้เลือกเอง กำหนดเส้นทางได้เองและจะดีมากแค่ไหนหากสิ่งที่คุณเลือกเป็นสิ่งที่มีความถนัด รักและมีความสุขที่ได้ทำ

โลกในศตวรรษที่ 21 นักศึกษาต้องเผชิญกับการแข่งขันที่รุนแรง หากเราไม่มีความรู้ ขาดทักษะที่สำคัญและจำเป็นหรือไม่ได้เตรียมตัวเองมาเป็นอย่างดีเราคงไม่สามารถสู้ใครได้ ดังนั้นนักศึกษาต้องแสวงหาความรู้ ฝึกฝนพัฒนาตนเองเพื่อให้สามารถประกอบอาชีพ หารายได้เลี้ยงดูตนเองและครอบครัวได้ในอนาคตความสำเร็จในหน้าที่การงาน ความสุขในการดำรงชีวิต ล้วนขึ้นอยู่กับช่วงเวลาสี่ปีข้างหน้า

การศึกษาคือสิ่งที่มีค่าที่สุดของคนเรา หากนักศึกษาได้รับโอกาสควรมุ่งมั่นทำหน้าที่ของตนเองให้ดี ตามปรัชญาของการศึกษาทุกคนสามารถเรียนรู้ได้ แม้ไม่เก่ง ขอให้ขยัน มีความตั้งใจและพร้อมที่จะเปลี่ยนตัวเอง เรียนรู้และเปิดรับสิ่งใหม่ ๆ เชื่อมั่นว่าทุกคนย่อมประสบความสำเร็จด้านการศึกษาได้ไม่ยาก

ขอต้อนรับด้วยความยินดี และขอให้ทุกคนตั้งใจ มุมานะศึกษาเล่าเรียนอย่างเต็มความสามารถ เพื่ออนาคตที่สดใสและพร้อมที่จะทำงานในโลกยุคใหม่



วิจิตร ทิมเมือง

(ผู้ช่วยศาสตราจารย์วิจิตร ทิมเมือง)

คณบดีคณะนิเทศศาสตร์

บุคลากร		โทรศัพท์	E-mail	ห้องพัก
คณบดี				
ผศ.รัตนา	ทิมเมือง	1173	rattanatmm@gmail.com	1-331
รองคณบดี				
ผศ.ดร.ศรัญญูทิตา	ชนะชัยภูวพัฒน์	1498	Sarunthita.chana@gmail.com	1-325
คณาจารย์				
รศ.ดร.อภิชาต์	พุกสวัสดิ์	1173	dongcosae@yahoo.com	1-323
รศ.จรุงยศ	อรรถยณะนาค	1173	ajarungyod@hotmail.com	1-323
อ.สรวลสรวิศ	พจนอารี	1498	Sraulsun.Podjanaaree3@gmail.com	1-325
ผศ.ดร.ณัฐนันท์	ศิริเจริญ	1498	nattanun2004@yahoo.com	1-324
ดร.ปทุมมา	บำเพ็ญทาน	1499	littenuii@hotmail.com	1-322
อ.ไฉบุญ	แย้มยิ้ม	1339	patgolf23@hotmail.com	ศูนย์วัฒนธรรม
ผศ.สุกฤตาวัฒน์	บำรุงพานิช	1339	Sukritawat_Jom@hotmail.com	ศูนย์วัฒนธรรม
อ.ณัฐมน	วันวิชัย	1499	aof.natamon@gmail.com	1-322
อ.พิรชา	ทองอุไร	1499	Piracha.tongurai@gmail.com	1-322
สำนักงานเลขานุการ(ห้องพัก 1-322)				
นางสาวนนทพร	เป็นนวล	1173	Tiew.non@gmail.com	1-322
นางสาวณัฐฤกฤตา	สมณวัฒนา	1173	Porpong.mnm@gmail.com	1-322
นายหิรินทร์	โตพันธุ์	1173	gran.rinoa@hotmail.com	1-322

**“คณะนิเทศศาสตร์ ม.หัวเจิวเฉลิมพระเกียรติ
มุ่งมั่นศึกษา...มีความรู้และทักษะการทำงานที่ตอบโจทย์ยุคดิจิทัล”**

“การตัดสินใจ” เลือกเข้าเรียนที่คณะนิเทศศาสตร์ถือเป็นอีกครั้งหนึ่งของการตัดสินใจในชีวิตที่สำคัญมากสำหรับนักศึกษาทุกคนที่ก้าวเข้ามาเป็น “คนในครอบครัวเดียวกัน” กับคณาจารย์และรุ่นพี่ๆ ทุกชั้นปี นับเป็นการเริ่มต้นชีวิตใหม่ที่มีภาระหน้าที่ของความเป็น “นักศึกษา” รออยู่..... อย่างท้าทาย

การเปลี่ยนสถานะที่เติบโตขึ้น จึงเป็นสิ่งที่นักศึกษาทุกคนต้อง..เตรียมตัว...เตรียมใจ.....เตรียมร่างกาย.....เตรียมสติให้พร้อม.....เพื่อให้สามารถแบกรับทุกสิ่งที่จะเกิดขึ้นในช่วง 4 ปีที่ต้องเรียนอยู่ในมหาวิทยาลัยแห่งนี้ ซึ่งไม่ใช่เรื่องง่ายที่จะผ่านไปได้ เพราะต้องใช้ความมานะพยายาม ความอดทน พากเพียรอย่างตั้งใจเต็มที่ จึงจะสามารถฝ่าฟันไปได้ได้อย่างแน่นอน ในการเติบโตขึ้นเป็น “นักศึกษา” ในระดับมหาวิทยาลัยนั้น เป็นโอกาสที่ดีมากสำหรับการที่จะได้ฝึกฝนตนเองให้มีทักษะ ความชำนาญจากการเข้าเรียนในแต่ละวิชา ได้มีโอกาสตักตวงเพิ่มเติมความรู้ต่างๆ ที่หลากหลาย และเป็นประโยชน์ต่อการนำไปใช้ในชีวิตการทำงานจริงๆ

คณะนิเทศศาสตร์มหาวิทยาลัยหัวเจิวเฉลิมพระเกียรติ เปิดสอนหลักสูตรที่ทันสมัยเอื้อต่อการเรียนจบออกไปแล้วได้ทำงานตามความถนัด ความชอบของแต่ละคนที่มีความสามารถในแต่ละด้านที่แตกต่างกัน คือ กลุ่มวิชาชีพด้านโฆษณา ประชาสัมพันธ์และออกแบบสื่อดิจิทัล กลุ่มวิชาชีพด้านโทรทัศน์และสื่อสารการแสดง

โดยในแต่ละกลุ่มวิชานั้น มีทั้งอาจารย์ประจำและวิทยากรภายนอกที่มีความรู้ความสามารถอย่างลึกซึ้งถือเป็นมืออาชีพที่จะมาสอนให้นักศึกษาได้รับความรู้ความเข้าใจและเพิ่มพูนทักษะในด้านต่างๆ ได้อย่างสนุกสนาน

นอกจากนั้นในระหว่างการเรียนรู้แต่ละชั้นปี นักศึกษายังจะได้ฝึกฝนบ่มเพาะการเป็นผู้ที่มี "จิตอาสา" เสียสละในการทำกิจกรรมต่างๆ มากมาย ตามความชอบและความคิดสร้างสรรค์ของนักศึกษาเองอีกด้วย โดยมีคณาจารย์และรุ่นพี่คอยเป็นที่ปรึกษาให้คำแนะนำอยู่ตลอดเวลา เพื่อช่วยกันคิด ช่วยกันทำ และถ้ามีปัญหาใด เราจะได้ช่วยกันแก้ไขปัญหาให้ผ่านพ้นไปด้วยดี ซึ่งถือเป็น "บทเรียนของชีวิตการเป็นนักศึกษาในมหาวิทยาลัยที่มีคุณค่ายิ่ง" รวมทั้งสามารถนำประสบการณ์ที่ได้รับจากการทำกิจกรรมต่างๆ กับเพื่อนในคณะเดียวกัน กับเพื่อนต่างคณะ กับรุ่นพี่และคณาจารย์ไปปรับใช้ในการทำงานได้อย่างรอบรู้และช่วยเสริมความคล่องตัวให้กับนักศึกษาได้อย่างแน่นอน

เมื่อนักศึกษาเรียนอยู่ปี 4 ในเทอม 2 จะได้รับโอกาสสำคัญมากอีกครั้ง คือ การออกไปฝึกทำงานจริง ในสถานประกอบการจริงทั้งเทอม ที่เรียกว่า "โครงการสหกิจศึกษา" ซึ่งที่ผ่านมา...มีรุ่นพี่จำนวนมากที่ได้ทำงานประจำในสถานประกอบการนั้นๆ ต่อเนื่อง ทั้งนี้เพราะพี่เลี้ยงและทีมงานประทับใจคุณภาพของฝีมือในการทำงาน ความตั้งใจทำงาน ความใส่ใจในการทำงาน ความคิดสร้างสรรค์และความมีจิตอาสาในช่วงที่ได้ไปฝึกงานของนักศึกษา

ที่กล่าวมาทั้งหมดนี้ เป็นเพียงส่วนหนึ่งเท่านั้นที่ "นักศึกษาน้องใหม่" จะต้องได้พบเจอ เพราะยังมีเรื่องราวที่สนุกสนานและน่าประทับใจอีกมากมายที่นักศึกษาจะได้เข้ามามีส่วนร่วม กับ "ครอบครัวนิเทศศาสตร์ หัวเฉียวฯ" แห่งนี้จึงขอให้เชื่อมั่นว่า.....การตัดสินใจครั้งสำคัญครั้งนี้ เป็นการตัดสินใจที่ถูกต้อง เหมาะสมกับตัวนักศึกษาและผู้ปกครองอย่างแน่นอน

แล้วพบกัน..เรียนให้สนุก ปลูกไฟแห่งความรุ่งโรจน์ให้ตนเองใน 4 ปีต่อจากนี้ไปให้สมกับคำกล่าวที่ว่า "ผู้คนนิยม...ยกย่อง..ว่าต้อง....นิเทศศาสตร์...หัวเฉียวฯ"



New
Bloc
Tran



New
Bloc
Tran



คณะภาษาและวัฒนธรรมจีน
Faculty of Chinese Language and Culture



คณะภาษาและวัฒนธรรมจีน

คณะภาษาและวัฒนธรรมจีน

FACULTY OF CHINESE LANGUAGE AND CULTURE

สีประจำคณะ สีแดง

ที่ทำการอาคารอเนกประสงค์ ชั้น 1

โทรศัพท์ : 0-2312-6300 ต่อ1477, 1478, 1479

Email : chinesehcu@gmail.com

คำกล่าวต้อนรับจากคณบดี

ขอแสดงความยินดีและขอต้อนรับนักศึกษาใหม่ คณะภาษาและวัฒนธรรมจีน ประจำปีการศึกษา 2563 ที่ได้เข้ามาศึกษา
ยังมหาวิทยาลัยหัวเฉียวเฉลิมพระเกียรติคณะภาษาและวัฒนธรรมจีน
มหาวิทยาลัยหัวเฉียวเฉลิมพระเกียรติ เป็นคณะวิชาที่ผลิตบัณฑิตที่มี
ความรู้ด้านภาษาจีนมีคุณธรรมมีมาตรฐานวิชาการในระดับสากล เพื่อออกไปปรับใช้สังคมให้สมดัง
ปณิธานของมหาวิทยาลัยคือ เรียนรู้เพื่อปรับใช้สังคม พร้อมทั้งได้สร้างเสริมความเข้าใจ ทำนุบำรุง
ศิลปวัฒนธรรมทั้งไทยและจีนควบคู่กันไป หวังว่าระยะเวลา 4 ปีข้างหน้านักศึกษาใหม่ทุกคนจะใช้เวลา
ศึกษาอย่างตั้งใจ พุ่มเทให้การศึกษาร่วมมหาวิทยาลัยของเราและสำเร็จการศึกษามีคุณสมบัติเป็นคน
เก่ง คนดี มีคุณธรรม ดังปณิธานของมหาวิทยาลัย

สุดท้ายขอต้อนรับนักศึกษาใหม่ทุกคนด้วยความยินดีอีกครั้ง



(รองศาสตราจารย์ ดร.พรพรรณ จันทโรนานนท์)

คณบดีคณะภาษาและวัฒนธรรมจีน

บุคลากร	โทรศัพท์	E-mail
คณบดี (ห้องพัก ชั้น 1 อาคารอเนกประสงค์)		
รศ.ดร.พรพรรณ จันทโรนานนท์	1478	pornpan_wan@hotmail.com
ที่ทำการคณะ อาคารอเนกประสงค์		
รองคณบดี(ห้องพัก ชั้น 1 อาคารอเนกประสงค์)		
อ.ไพศาล ทองสัมฤทธิ์	1478	phaisan.cn@gmail.com
ผศ.ดร.ธเนศ อิมส์ราญ	1477	yinlaoshi1974@gmail.com
คณาจารย์(ห้องพัก ชั้น 1 อาคารอเนกประสงค์)		
ผศ.ดร.นริศ วศินานนท์	1479	naris_wasinanon@yahoo.co.th
ผศ.สายฝน วรรณสินธพ	1479	z_manqian@hotmail.com
อ.รัตนา จันทรสารโสภณ	1479	ratana04@hotmail.com
อ.กิติกา กรชาลกุล	1477	ychw.kitika@gmail.com
อ.ธุมวดี สิริปัญญาฐิติ	1479	thumwadee.siri@gmail.com
อ.ศิริเพ็ญ กำแพงแก้ว	1479	siriphenyao@gmail.com
อ.วิษณุากร ศรีวิภากุล	1479	foming97@gmail.com
อ.อันฐกรรณ์ สังขพิพัฒมธนกุล	1479	k_yangguangbao@hotmail.com
อ.จันทิมา จิระชุกุล	1477	chanthima.ch@gmail.com
อ.สุวัฒน์ เพียรพาณิชย์สกุล	1479	jianxing_wat@hotmail.com
อ.เทพีแซ่มัด(ลาศึกษาต่อ)	1479	thephi_saemat@hotmail.com
อ.ธนดล จิรสันติวงศ์	1478	bestxieyehui@hotmail.com
อ.เขมรัฐ วงศ์ทิมารัตน์(ลาศึกษาต่อ)	1477	khemaratw@hotmail.com
อ.เบญจวรรณ ศิริคันทรส	1479	benjawan251936@gmail.com
ผู้เชี่ยวชาญ(ห้องพัก ชั้น 1 อาคารอเนกประสงค์)		
รศ.ดร.ฟ่าน จวิน	1477	finejune@126.com
อ.ดร.จ้าว ผิง	1477	zhaoping_th@yahoo.com
อ.ดร.อินอวีซ่าน	1477	yysmm2005@Gmail.com
อ.หลี่ เย่าอู่	1479	yaowulee@gmail.com

บุคลากร	โทรศัพท์	E-mail
สำนักงานเลขานุการคณะ(ห้องพัก ชั้น 1อาคารอเนกประสงค์)		
นางสาวเพ็ญสิริ	อัครธีราเสถียร 1477	w_pensiri@yahoo.com
นางสุวิษญ์	บุญประเสริฐ 1477	suvapit_1969@hotmail.com
นางสาวธิดารัตน์	ชูเลิศ 1477	airnakaa2535@gmail.com

เกร็ดเล็กเกร็ดน้อยเกี่ยวกับคณะภาษาและวัฒนธรรมจีน

หลักสูตรศิลปศาสตรบัณฑิต สาขาวิชาภาษาจีน มหาวิทยาลัยหัวเฉียวเฉลิมพระเกียรติได้รับการอนุมัติจากทบวงมหาวิทยาลัย (ปัจจุบันคือ สำนักงานคณะกรรมการการอุดมศึกษา) กระทรวงศึกษาธิการให้เปิดดำเนินการ ตั้งแต่ปีพุทธศักราช 2535 (วันที่ 1 พฤษภาคม 2535) และได้รับการรับรองมาตรฐานการศึกษา เมื่อวันที่ 1 มิถุนายน 2538 โดยแรกเริ่มก่อตั้งใช้ชื่อว่า “ภาควิชาภาษาจีน” สังกัดคณะมนุษยศาสตร์ ต่อมาในปี พ.ศ. 2537 สาขาวิชาและคณะวิชาเปลี่ยนชื่อเป็น “สาขาวิชาภาษาจีน” คณะศิลปศาสตร์ จวบจนปีการศึกษาที่ 2553 ได้ยกระดับเป็นคณะภาษาและวัฒนธรรมจีน ในปี 2555 คณะวิชาได้เปิดสอนหลักสูตรศิลปศาสตรบัณฑิต สาขาวิชาภาษาและวัฒนธรรมจีน เพิ่มอีก 1 หลักสูตรโดยคณะวิชาได้อำนวยความสะดวกหลักสูตรวิชาเอกภาษาจีน เอกภาษาและวัฒนธรรมจีน วิชาโทภาษาจีน และวิชาเลือกเสรีภาษาจีน และในปี 2560 ได้เปลี่ยนชื่อหลักสูตรสาขาวิชาภาษาจีน เป็นหลักสูตร สาขาวิชาภาษาจีนธุรกิจ

นอกจากคณะภาษาและวัฒนธรรมจีนได้อำนวยความสะดวกสอนภาษาจีนในระดับปริญญาตรีแล้วคณะวิชายังได้รับการอนุมัติจากสำนักงานคณะกรรมการการอุดมศึกษาให้เปิดหลักสูตรปริญญาโท จำนวน 2 หลักสูตร และหลักสูตรปริญญาเอก จำนวน 1 หลักสูตร คือ หลักสูตรศิลปศาสตรมหาบัณฑิต สาขาวิชาการสอนภาษาจีน หลักสูตรศิลปศาสตรมหาบัณฑิตสาขาวิชาภาษาจีนเพื่อการสื่อสารเชิงธุรกิจ และหลักสูตรศิลปศาสตรดุษฎีบัณฑิต สาขาวิชาการสอนภาษาจีน อีกด้วย



New
Bloc
Tran

หน่วยบัณฑิตศึกษา



New Wing
Blood Drive
Transplants

มหาวิทยาลัยหัวเฉียวเฉลิมพระเกียรติ

บุคลากร	โทรศัพท์	E-mail
หลักสูตรปรัชญาดุษฎีบัณฑิต สาขาวิชาการบริหารงานสวัสดิการสังคม ประธานหลักสูตร (ห้องพัก คณะสังคมสงเคราะห์ศาสตร์และสวัสดิการสังคม) รศ.ดร.จตุรงค์ บุญยรัตนสุนทร	1483	jaturong22@gmail.com
หลักสูตรศิลปศาสตรดุษฎีบัณฑิต สาขาวิชาการสอนภาษาจีน ประธานหลักสูตร (ห้องพัก คณะภาษาและวัฒนธรรมจีน) ผศ.ดร.ธเนศ อิ่มสำราญ	1479	Yinlaoshi@hotmail.com
หลักสูตรสังคมสงเคราะห์ศาสตรมหาบัณฑิต สาขาวิชาการบริหารสวัสดิการสังคม ประธานหลักสูตร (ห้องพัก คณะสังคมสงเคราะห์ศาสตร์และสวัสดิการสังคม) อาจารย์ ดร.นุชนาฏ ยูอันเงาะ	1109	Yunutchanat@gmail.com
หลักสูตรพยาบาลศาสตรมหาบัณฑิต สาขาวิชาการพยาบาลเวชปฏิบัติชุมชน ประธานหลักสูตร (ห้องพัก คณะพยาบาลศาสตร์) ผศ.ดร.ทวีศักดิ์ กสิผล	1235	taweasukk@gmail.com
หลักสูตรการจัดการมหาบัณฑิต สาขาวิชาการจัดการอุตสาหกรรม ประธานหลักสูตร (ห้องพัก คณะบริหารธุรกิจ) ผศ.ดร.ชุตีระ ระบอบ	1522	Chutira99@hotmail.com
หลักสูตรวิทยาศาสตรมหาบัณฑิต สาขาวิชาวิทยาศาสตร์เครื่องสำอาง ประธานหลักสูตร (ห้องพัก คณะเภสัชศาสตร์) อาจารย์ ดร.ปารภัทร ไศภักษ์	1161	pharm_pa@hotmail.com
หลักสูตรศิลปศาสตรมหาบัณฑิต สาขาวิชาการสื่อสารภาษาไทยเป็นภาษาที่สอง ประธานหลักสูตร (ห้องพัก คณะศิลปศาสตร์) อาจารย์ ดร.พัชรินทร์ นุรณะกร	1185	Patcharintara@yahoo.com

บุคลากร	โทรศัพท์	E-mail
หลักสูตรศิลปศาสตรมหาบัณฑิต สาขาวิชาการสอนภาษาจีน (ห้องพัก คณะภาษาและวัฒนธรรมจีน)		
ผศ.ดร.ธเนศ อิ่มสำราญ	1479	Yinlaoshi@hotmail.com
หลักสูตรศิลปศาสตรมหาบัณฑิต สาขาวิชาภาษาจีนเพื่อการสื่อสารเชิงธุรกิจ ประธานหลักสูตร (ห้องพัก คณะภาษาและวัฒนธรรมจีน)		
รศ.ดร.พรพรรณ จันทโรนานนท์	1478	Pornpan_wan@hotmail.com
หลักสูตรการแพทย์แผนจีนมหาบัณฑิต สาขาวิชาการฝังเข็มรมยาและทุยหนา ประธานหลักสูตร (ห้องพัก คณะการแพทย์แผนจีน)		
อาจารย์ปวิณี สุวรรณกุล	1108	tcmhcu@gmail.com
หลักสูตรการแพทย์แผนจีนมหาบัณฑิต สาขาวิชาอายุรกรรมการแพทย์แผนจีน ประธานหลักสูตร (ห้องพัก คณะการแพทย์แผนจีน)		
อาจารย์ปวิณี สุวรรณกุล	1108	tcmhcu@gmail.com
หัวหน้าหน่วยบัณฑิตศึกษา (สำนักทะเบียนและประมวลผล)		
นางสาวอภิวันท์ สุวรรณชูโต	1518	graduate.hcu@gmail.com

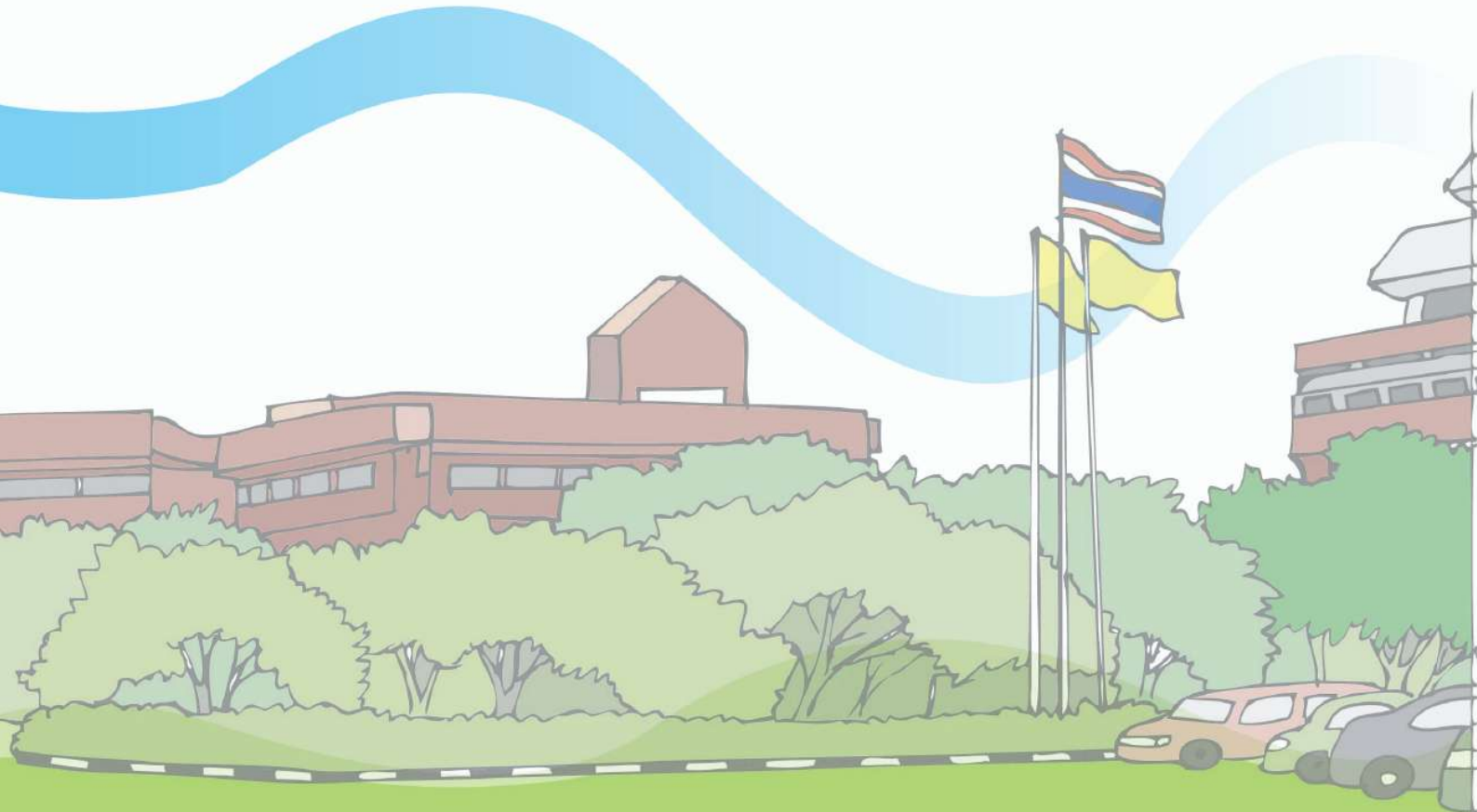

การเตรียมตัวสู่รั้วมหาวิทยาลัย

การศึกษาในมหาวิทยาลัยหัวเฉียวเฉลิมพระเกียรติ

การศึกษาในมหาวิทยาลัย เป็นการศึกษาระดับสูง เพื่อผลิตบัณฑิตวิชาชีพ ออกไปรับใช้สังคม การศึกษาระดับนี้มุ่งพัฒนาคนให้เป็นบัณฑิตที่มีทั้ง “ความเป็นคน” และ “ความเป็นกำลังคน” ซึ่งต้องเป็นผู้มีความรู้กว้าง และมีความรู้ลึกซึ้งในสาขาวิชาการที่เรียน มีทัศนคติที่กว้างไกล รวมทั้งรู้วิธีเรียนและวิธีที่จะใฝ่หาและแสวงหาความรู้ได้ด้วยตนเอง

การศึกษาในมหาวิทยาลัยหัวเฉียวเฉลิมพระเกียรติ มุ่งผลิตบัณฑิตออกไปรับใช้สังคม ตามปณิธานและพันธกิจของมหาวิทยาลัย โดยมุ่งหวังให้บัณฑิตมีความรู้เชิงทฤษฎีพื้นฐาน และมีทักษะการปฏิบัติงานตามหลักแห่งวิชาชีพ มีความซื่อสัตย์ กตัญญู มนุษย์สัมพันธ์ดี มีความมั่นใจ มุ่งความสำเร็จของงานและสามารถปฏิบัติงานได้ในภูมิภาคเอเชีย มหาวิทยาลัยจึงได้จัดหลักสูตรการเรียนการสอนเพื่อผลิตบัณฑิตให้มีคุณลักษณะดังกล่าว หลักสูตรการเรียนการสอนจึงบรรจุรายวิชาต่าง ๆ ไว้ในหมวดวิชาการศึกษาทั่วไป หมวดวิชาเฉพาะ และหมวดวิชาเสรี ซึ่งในแต่ละหมวดวิชาต่างก็มุ่งเน้นให้นักศึกษามีความรู้ และทักษะแตกต่างกันออกไป หมวดวิชาทั่วไปนั้นมุ่งเน้นให้นักศึกษามีความเป็นคนที่สมบูรณ์มีโลกทัศน์ที่กว้างไกล สามารถสื่อสารติดต่อกับคนในสังคมได้ มีคุณธรรมและจริยธรรมที่ดี มหาวิทยาลัยเล็งเห็นถึงคุณค่าของหลักการดำเนินชีวิตตามหลักบรรพชนชาวจีน จึงมุ่งหวังให้นักศึกษามีความซื่อสัตย์ กตัญญูและอุทิศตนเพื่อสังคม ในขณะที่หมวดวิชาเฉพาะมุ่งให้นักศึกษามีทักษะทางวิชาชีพที่ชำนาญ เพื่อผลิตบัณฑิตศึกษาออกไปเป็นพลังที่สำคัญของประเทศชาติ

นอกจากนี้มหาวิทยาลัยยังมีโครงการเสริมหลักสูตรในด้าน ทักษะคอมพิวเตอร์ ทักษะทางภาษาต่างประเทศ เช่น ภาษาจีน ภาษาอังกฤษ เพื่อมุ่งหวังให้บัณฑิตของมหาวิทยาลัยสามารถปฏิบัติงานได้กับนานาประเทศโดยเฉพาะในภูมิภาคเอเชีย

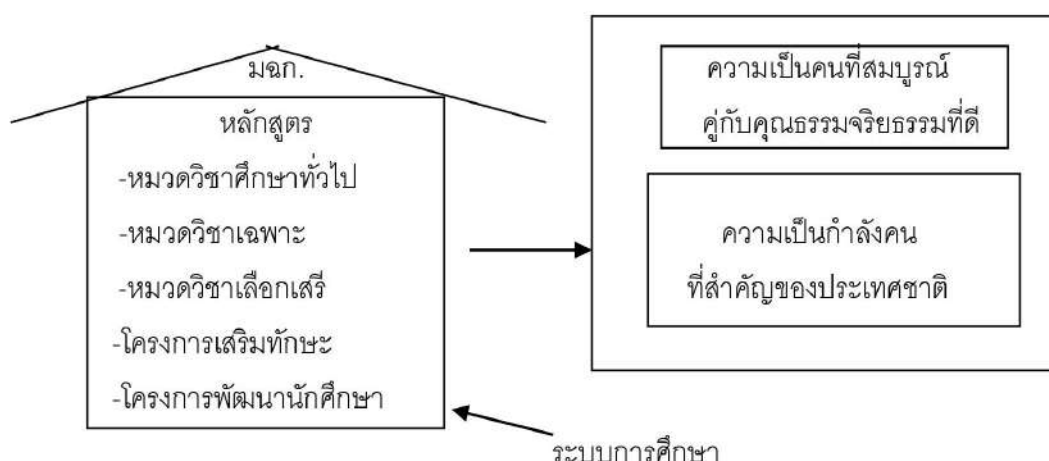

นักศึกษาควรจะเข้าใจความหมายของคำว่า ปีปฏิทิน (Calendar Year) และปีการศึกษา (Academic Year) ก่อนเพื่อจะได้เข้าใจระบบการศึกษาในมหาวิทยาลัย

ปีปฏิทิน คือ ระยะเวลาที่เริ่มตั้งแต่วันที่ 1 มกราคม จนถึง 31 ธันวาคม เป็นเวลา 12 เดือน

ปีการศึกษา เริ่มในเดือนสิงหาคม และสิ้นสุดในเดือนกรกฎาคมของแต่ละปี

มหาวิทยาลัยหัวเฉียวเฉลิมพระเกียรติ จัดการศึกษา **ระบบทวิภาค** แบ่งออกเป็น

ภาคการศึกษาที่ 1 และภาคการศึกษาที่ 2 หรืออาจจัดให้มีการศึกษาในภาคฤดูร้อนได้

ภาคการศึกษาที่ 1 เริ่มจากเดือนสิงหาคม-ธันวาคม มีระยะเวลาเรียนไม่น้อยกว่า 16 สัปดาห์

ภาคการศึกษาที่ 2 เริ่มจากเดือนมกราคม-พฤษภาคม มีระยะเวลาเรียนไม่น้อยกว่า 16 สัปดาห์

ภาคฤดูร้อน เริ่มจากเดือนมิถุนายน - กรกฎาคม มีระยะเวลาเรียนไม่น้อยกว่า 8 สัปดาห์

นอกจากนี้นักศึกษาควรจะเข้าใจการศึกษาในระบบหน่วยกิต (Credit System) ซึ่งใช้ศึกษาในมหาวิทยาลัยแห่งนี้

หน่วยกิต หมายถึง หน่วยเวลาที่ใช้อย่างปริมาณของการศึกษาโดยถือจำนวนชั่วโมงเรียนเป็นหลักดังนี้

ประเภทวิชา	จำนวนหน่วยกิต	ในชั้นเรียน ชม./สัปดาห์	นอกชั้นเรียน ชม./สัปดาห์
บรรยาย	1	1	2
ปฏิบัติ	1	2 - 3	1
ฝึกงาน	1	3 - 6	-

เช่น นักศึกษาเรียนวิชา (GE1082) โลกทัศน์กับการดำเนินชีวิต 2 หน่วยกิต นักศึกษาจะต้องเรียนบรรยายในชั้นเรียน จำนวน 2 ชั่วโมง/สัปดาห์ นอกจากนี้นักศึกษาต้องอ่านตำราหรือค้นคว้าเพิ่มเติมนอกชั้นเรียนอีก 4 ชั่วโมง/สัปดาห์ รวมแล้วนักศึกษาต้องใช้เวลาทั้งในและนอกชั้นเรียนสำหรับวิชานี้ 6 ชั่วโมง/สัปดาห์ การกำหนดค่าหน่วยกิตที่จัดไว้ในหลักสูตรโดยถือเกณฑ์ดังกล่าวข้างต้น การประมาณจำนวนหน่วยกิตที่นักศึกษาจะต้องเรียนในแต่ละภาคการศึกษา ก็มีการกำหนดขั้นต่ำและขั้นสูงไว้ให้พอเหมาะ เพื่อไม่ให้นักศึกษาว่างหรือเครียดกับการเรียนจนเกินไป มหาวิทยาลัยหัวเฉียวเฉลิมพระเกียรติกำหนดไว้ว่านักศึกษาปกติควรจะเรียนไม่ต่ำกว่า 9 หน่วยกิต และไม่เกิน 22 หน่วยกิต/ภาคการศึกษา ซึ่งถ้าเทียบเป็นจำนวนชั่วโมงทั้งในและนอกชั้นเรียนแล้ว จะอยู่ระหว่าง 27-66 ชั่วโมง/สัปดาห์ การกำหนดเช่นนี้ก็เพื่อให้สอดคล้องกับการดำเนินชีวิตประจำวันตามปกติ เพราะผู้ใหญ่ที่ทำงานแล้วก็จะ

ทำงานประมาณ 40 ชั่วโมง/สัปดาห์ ในฐานะที่นักศึกษายังไม่ประกอบอาชีพ และยังไม่มีภาระทางครอบครัวจึงควรจะใช้เวลาทุ่มเทให้กับการศึกษาเล่าเรียนได้เต็มที่และเต็มเวลา

การวางแผนการเรียน

การวางแผนการเรียน เป็นการตัดสินใจและกำหนดสิ่งที่นักศึกษาจะต้องทำไว้ล่วงหน้า เพื่อให้การเรียนประสบความสำเร็จ นักศึกษาสามารถใช้เวลาอย่างเหมาะสมและเพียงพอสำหรับภาระงานเรียนทุกอย่าง ประกอบด้วยภาระลงทะเบียนเรียน การจัดทำภาระงานเรียนและการจัดทำตารางเรียน

การลงทะเบียนเรียน

ก่อนที่จะตัดสินใจลงทะเบียนเรียนวิชาใด นักศึกษาจะต้องติดต่อขอรับรหัสผ่าน (password) ได้จากอาจารย์ที่ปรึกษาและ download คู่มือลงทะเบียนเรียนได้จากเว็บไซต์ของสำนักทะเบียนฯ (<http://reg2.hcu.ac.th>) เพื่อนำมาศึกษาในเรื่องต่อไปนี้

1. ศึกษาหลักสูตรในสาขาวิชาที่ตนเองศึกษา ว่าจะต้องเรียนวิชาใดบ้าง ตามซีดีคู่มือการศึกษา
2. ตรวจสอบรายวิชาที่เปิดในภาคการศึกษานั้น ๆ จาก มฉก. 30 ในเว็บไซต์ของสำนักทะเบียนฯ (<http://reg2.hcu.ac.th>) โดยดูให้ละเอียดเกี่ยวกับวัน เวลาเรียนและวันสอบ เพื่อมิให้ซ้ำซ้อนกันตลอดจนเงื่อนไขของการศึกษาในรายวิชานั้น ๆ ให้ครบถ้วนเสียก่อน เช่น วิชาบังคับก่อน (Prerequisite) หรือวิชาบังคับร่วม (Corequisite)
3. ลงทะเบียนผ่านอินเตอร์เน็ตและรอสำนักทะเบียนฯ ประกาศผลการลงทะเบียนว่าได้ครบทุกรายวิชาหรือไม่ พิมพ์ใบลงทะเบียนแล้วนำไปชำระเงินที่ธนาคารภายในระยะเวลาที่กำหนด
4. กรณีไม่สามารถลงทะเบียนผ่านอินเตอร์เน็ตได้ในเวลาที่กำหนด หรือไม่ชำระเงินที่ธนาคารถือว่าการลงทะเบียนไม่สมบูรณ์ จะต้องลงทะเบียนล่าช้าตามระยะเวลาที่กำหนด
5. การลงทะเบียนล่าช้าให้ใช้ มฉก. 24 บัตรลงทะเบียนเรียน เขียนรายวิชาที่จะลงทะเบียน แล้วให้อาจารย์ที่ปรึกษาตรวจสอบและลงนาม หากเป็นนักศึกษาทุนต้องไปประทับตราที่แผนกทุนและบริการนักศึกษา ก่อนหรืออาจใช้ใบรายงานผลการลงทะเบียน/ใบเสร็จรับเงินที่พิมพ์จากอินเตอร์เน็ตมาดำเนินการที่สำนักทะเบียนฯ ตามปฏิทินการศึกษา
6. ชำระเงินในวันที่กำหนด โดยชำระเป็นเงินสด ดราฟท์ หรือ แคนเชียร์เช็ค สั่งจ่ายในนามมหาวิทยาลัยหัวเฉียวเฉลิมพระเกียรติ
7. ตรวจสอบใบเสร็จรับเงินในเรื่องความถูกต้องของจำนวนเงิน รายวิชา/กลุ่มวิชาที่ตนเองลงทะเบียนเรียน หากไม่ถูกต้องให้ติดต่อสำนักทะเบียนฯ ทันที

การจัดทำภาระงานเรียน

หลังจากที่นักศึกษาลงทะเบียนเรียนแล้ว จะต้องกำหนดภาระงานเรียนตามความสามารถและความเหมาะสมของแต่ละคน ซึ่งจะประกอบด้วย

1. การเรียนในห้องเรียนและห้องปฏิบัติการ
2. การเตรียมตัวและการศึกษาค้นคว้าก่อนเรียน
3. การทบทวนและการศึกษาค้นคว้าเพิ่มเติมหลังเรียน
4. การเตรียมตัวสอบ

นักศึกษาต้องจัดสรรเวลาให้เพียงพอกับเวลาเรียน การพักผ่อน นันทนาการ การเข้าร่วมกิจกรรมนักศึกษา และกิจกรรมสังคมตามอัธยาศัย ซึ่งรวมเรียกว่า ภาระงานเรียน และควรนำเอาภาระงานเรียนมากำหนดไว้ในตารางเรียนด้วย

เมื่อลงทะเบียนเรียนแล้ว ควรจัดทำภาระงานเรียนรายสัปดาห์ โดยกำหนดเวลาตามเกณฑ์หน่วยกิตที่ลงทะเบียนเรียนตามแบบแสดงภาระงานเรียนดังตารางต่อไปนี้

แบบแสดงภาระงานเรียน

ชื่อรายวิชา	จำนวนหน่วยกิต	ประเภทวิชา		จำนวนชั่วโมงตามตารางสอน	จำนวนชั่วโมงศึกษาเพิ่มเติม
		บรรยาย	ปฏิบัติ		
1.					
2.					
3.					
4.					
5.					

การจัดทำตารางเรียน

การจัดทำตารางเรียนเป็นการบรรจุรายวิชาที่ลงทะเบียนเรียนในวันเวลาตามที่กำหนด รวมทั้งเวลาศึกษาเพิ่มเติมทั้งก่อนเรียนและหลังเรียน โดยกำหนดระยะเวลาดังกล่าวไว้ในตารางเรียนรายสัปดาห์ ทั้งนี้หากรวมเวลาพักผ่อนรวมกิจกรรมนักศึกษา และกิจกรรมสังคมด้วย จะทำให้เห็นภาพรวมมากยิ่งขึ้น

ขั้นตอนการลงทะเบียนเรียน

นักศึกษา ขอรับรหัสผ่านจากอาจารย์ที่ปรึกษาพร้อมขอคำปรึกษา เพื่อเลือกรายวิชาที่จะลงทะเบียนเรียน ตามวันที่ระบุ



นักศึกษาลงทะเบียนเรียนผ่านอินเทอร์เน็ต(<http://reg2.hcu.ac.th>)



สำนักทะเบียนและประมวลผลประมวลผลการลงทะเบียนเรียน



นักศึกษาตรวจสอบผลการลงทะเบียนเรียนทางเว็บไซต์ สำนักทะเบียนและประมวลผล(<http://reg2.hcu.ac.th>)



นักศึกษาตรวจสอบผลการลงทะเบียนเรียน/ใบเสร็จรับเงิน ไปชำระเงินผ่าน
เคาน์เตอร์ธนาคารที่กำหนด

- นักศึกษาพิมพ์ใบรายงานผลการลงทะเบียนเรียน ผ่านอินเทอร์เน็ต
- นักศึกษาปกติ นำใบรายงานผลการลงทะเบียนเรียน ไปชำระเงินผ่านเคาน์เตอร์ธนาคาร หรือ ตู้ ATM ที่กำหนด
- นักศึกษาทุน หากมียอดค่าลงทะเบียนมากกว่ายอดทุนที่ได้รับ นักศึกษาจะต้องชำระเงินเพิ่มผ่านเคาน์เตอร์ธนาคาร หรือตู้ ATM ที่กำหนด (นักศึกษาไม่ต้องไปประทับตราทุน ที่แผนกทุนและบริการนักศึกษา)



เมื่อทำการชำระเงินผ่านเคาน์เตอร์ธนาคาร หรือเครื่อง ATM เรียบร้อยแล้วนักศึกษารับใบบันทึกการชำระเงินเก็บไว้เป็นหลักฐาน

วิธีการลงทะเบียน

สิ่งที่นักศึกษาต้องเตรียมก่อนการลงทะเบียนเรียนผ่านอินเทอร์เน็ต

1. ติดต่อขอรหัสผ่าน (Password) ลงทะเบียนเรียนผ่านอินเทอร์เน็ตได้จากอาจารย์ที่ปรึกษา
2. นักศึกษาที่ไม่แน่ใจในผลการศึกษาหรือสถานภาพ นักศึกษาควรลงทะเบียนเรียนหรือตรวจสอบ/เปลี่ยนแปลงแก้ไขรายวิชา หลังวันตรวจสอบผลการเรียน
3. ตรวจสอบรายวิชา/กลุ่มที่ต้องการลงทะเบียนเรียนว่าเปิดสอนหรือไม่จาก มฉก.30 คู่มือลงทะเบียนเรียนทางเว็บไซต์
4. ตรวจสอบผลการเรียนของวิชาบังคับก่อนหรือวิชาบังคับร่วม (Prerequisite หรือ Corequisite) ว่าถูกต้องตามข้อกำหนดของรายวิชาที่ต้องการลงทะเบียนเรียนหรือไม่ (ยกเว้นรายวิชาที่ยังไม่ประกาศผลการศึกษา)
5. ตรวจสอบ Remark ของรายวิชา/กลุ่มที่ต้องการลงทะเบียนเรียนว่าถูกต้องหรือไม่

วิธีการลงทะเบียนผ่านอินเทอร์เน็ต

1. เข้าสู่เว็บไซต์ของสำนักทะเบียนและประมวลผล (<http://reg2.hcu.ac.th>) ในการลงทะเบียนเรียนผ่านอินเทอร์เน็ต
2. กรอกรหัสนักศึกษา และรหัสผ่าน (Password)
3. ในกรณีที่เข้าสู่ระบบได้สำเร็จ ระบบจะแสดงรายละเอียดรหัสนักศึกษา และชื่อ-นามสกุล
4. เลือกเมนูลงทะเบียนเรียน แล้วกดปุ่มลงทะเบียนเรียน
5. กรอกรายละเอียดเกี่ยวกับรายวิชา/กลุ่ม ที่ต้องการลงทะเบียนเรียน แล้วกดปุ่มบันทึก ในกรณีที่ไม่ต้องลงทะเบียนเรียนในรายวิชา/กลุ่มที่ได้บันทึกไปแล้วให้กดที่รหัสวิชาเพื่อแก้ไข หรือลบรายวิชา
6. ระบบจะแสดงสรุปรายวิชา/กลุ่มที่เลือกทั้งหมด
7. เมื่อสิ้นสุดระยะเวลาการลงทะเบียน ระบบจะทำการยืนยันการลงทะเบียนให้โดยอัตโนมัติ
8. ในกรณีที่ต้องการยกเลิกการลงทะเบียนเรียนผ่านอินเทอร์เน็ต หรือลงทะเบียนเสร็จสิ้น นักศึกษาจะต้องออกจากระบบทุกครั้ง
9. รอการประกาศผลการลงทะเบียนเรียนผ่านอินเทอร์เน็ตจากสำนักทะเบียนและประมวลผลอีกครั้งหนึ่ง
10. พิมพ์ใบรายงานผลการลงทะเบียนเรียนไปเสร็จรับเงิน เพื่อนำไปชำระเงินที่ธนาคารภายในระยะเวลาที่กำหนด

การลงทะเบียนล่าช้า

1. นักศึกษากรอกรายวิชาใน มฉก.24 บัตรลงทะเบียนเรียนพร้อมลายเซ็นอาจารย์ที่ปรึกษาหรือพิมพ์ใบรายงานผลการลงทะเบียนเรียนผ่านอินเทอร์เน็ตมาลงทะเบียนล่าช้าในวันที่กำหนด

2. การลงทะเบียนล่าช้า นักศึกษาทุน(กยศ.) และทุน(กรอ.) กรณีใช้ มฉก.24 บัตรลงทะเบียนให้ตรวจสอบยอดทุนพร้อมประทับตราที่แผนกทุนและบริการนักศึกษา หรือพิมพ์ใบรายงานผลการลงทะเบียนผ่านอินเตอร์เน็ตมาลงทะเบียน

3. การลงทะเบียนล่าช้า นักศึกษาต้องเสียค่าธรรมเนียมล่าช้าตามที่มหาวิทยาลัยกำหนดไว้

ขั้นตอนการย้ายหลักสูตรสาขาวิชาภายในคณะ หรือนอกคณะ

1. นักศึกษาตรวจสอบคุณสมบัติของผู้มีสิทธิ์ขอย้ายและเงื่อนไขของการย้ายหลักสูตรสาขาวิชา - ตามระเบียบมหาวิทยาลัยหัวเฉียวเฉลิมพระเกียรติว่าด้วยการศึกษาระดับปริญญาตรี พ.ศ. 2552 หมวด 6 ข้อ 28 - ตามประกาศมหาวิทยาลัยหัวเฉียวเฉลิมพระเกียรติ ที่ 68/2547 ลงวันที่ 15 มิถุนายน 2547 เรื่อง เกณฑ์เฉพาะและเงื่อนไขการย้ายหลักสูตรสาขาวิชาภายในคณะหรือนอกคณะ - ตามประกาศมหาวิทยาลัยหัวเฉียวเฉลิมพระเกียรติ ที่ 05/2546 เรื่อง ขั้นตอนในการปฏิบัติสำหรับนักศึกษาระดับปริญญาตรีที่มี ความประสงค์ย้ายหลักสูตรสาขาวิชาภายในคณะหรือนอกคณะ (นักศึกษาโครงการพิเศษห้ามย้ายหลักสูตรสาขาวิชาภายในคณะ หรือภายนอกคณะ
2. นักศึกษารับคำร้อง มฉก. 40 คำร้องย้ายหลักสูตรสาขาวิชาภายในคณะหรือนอกคณะ และพิมพ์ Grade Report ที่สำนักทะเบียนและประมวลผล
3. นำเสนอต่ออาจารย์ที่ปรึกษา/หัวหน้าสาขา (คณะ/สาขาวิชา) - อาจารย์ที่ปรึกษาเซ็นอนุมัติให้ย้ายออกจากสาขา - เสนอขอความเห็นชอบจากหัวหน้าสาขา/คณบดี(สาขา/คณะเดิม) - ส่งคืนเอกสารให้นักศึกษานำเสนอต่อหัวหน้าสาขา/คณบดี (สาขา/คณะใหม่) ต่อไป
4. นำเสนอต่อหัวหน้าสาขา/คณบดี (คณะ/สาขาใหม่) - หัวหน้าสาขา/คณบดี ตรวจสอบรายวิชาที่สามารถเทียบโอนได้ - เสนอขอความเห็นชอบจากคณะกรรมการวิชาการประจำคณะที่ขอย้ายเข้า
5. นักศึกษายื่น มฉก. 40 คำร้องการย้ายหลักสูตรสาขาวิชาภายในคณะหรือนอกคณะที่ได้รับอนุมัติจากคณะ/สาขาวิชาใหม่ที่สำนักทะเบียนและประมวลผล(กรณีที่เป็นนักศึกษาทุนต้องผ่านความเห็นชอบจากแผนกทุนฯ ก่อน**)
6. สำนักทะเบียนและประมวลผลตรวจสอบความถูกต้องและเสนอขออนุมัติตามลำดับขั้น **ระยะเวลาการเสนอขออนุมัติประมาณ 3-5 วัน
7. นักศึกษาติดตามผลการอนุมัติ/ชำระค่าธรรมเนียมการย้าย ฯ และดำเนินการลงทะเบียนเรียน ที่กองคลัง/ตรวจสอบและรับรองใบแสดงผลการศึกษาระดับใหม่ ซึ่งแสดงรายวิชาที่เทียบโอนได้
8. สำนักทะเบียนและประมวลผลดำเนินการดังต่อไปนี้ - แจ้งสรุปจำนวนนักศึกษาที่ย้ายหลักสูตรสาขาวิชาภายในคณะ หรือนอกคณะ ไปยัง คณะ/สาขาวิชาเดิม/ใหม่

ขั้นตอนในการเพิ่ม/เปลี่ยนกลุ่ม

1. เข้าสู่เว็บไซต์ของสำนักทะเบียนและประมวลผล (<http://reg2.hcu.ac.th>) ในการลงทะเบียนผ่านอินเทอร์เน็ต
2. กรอกรหัสนักศึกษา และรหัสผ่าน (Password)
3. ดำเนินการลงทะเบียนเพิ่ม/เปลี่ยนกลุ่ม
4. เมื่อดำเนินการเสร็จเรียบร้อยแล้ว จะต้องยืนยันการเพิ่ม/เปลี่ยนกลุ่ม
5. พิมพ์ใบรายงานผลการลงทะเบียนเพิ่ม/เปลี่ยนกลุ่ม เพื่อนำไปชำระเงินที่ธนาคารในระยะเวลาที่กำหนด

ขั้นตอนในการถอนรายวิชา

1. นักศึกษาขอ มฉก. 28 ใบขอถอนวิชาที่สำนักงานเลขานุการคณะที่นักศึกษาสังกัด
2. นักศึกษากรอรายละเอียดต่าง ๆ ใน มฉก. 28 ใบขอถอนวิชาให้ครบถ้วนสมบูรณ์
3. นักศึกษาเสนอ มฉก. 28 ใบขอถอนวิชา เพื่อขอความเห็นชอบในการถอนรายวิชา ต่ออาจารย์ที่ปรึกษา (อาจารย์ที่ปรึกษาตรวจสอบรายวิชาและกลุ่มวิชาที่นักศึกษาถอน)
4. นักศึกษานำ มฉก. 28 ใบขอถอนวิชา เพื่อถอนรายวิชา ส่งที่สำนักทะเบียนและประมวลผล ตามที่กำหนดในปฏิทินการศึกษา โดยเตรียมค่าธรรมเนียมในการถอนรายวิชาให้พร้อม และต้องแนบบัตรประจำตัวนักศึกษา หรือบัตรประจำตัวประชาชน มฉก. 28 ใบขอถอนวิชา สำนักทะเบียนและประมวลผลขอสงวนสิทธิ์ในการถอนรายวิชาให้กับนักศึกษาเจ้าของบัตร และนักศึกษาที่แต่งกายถูกระเบียบมหาวิทยาลัยเท่านั้น

นักศึกษาลงทะเบียนเรียนในวัน-เวลาเรียนหรือวัน-เวลาสอบซ้ำซ้อนกันไม่เป็นไปตามเงื่อนไขที่กำหนดใน มฉก. 30 จะถือว่าลงทะเบียนเรียนในรายวิชานั้น ๆ เป็นโมฆะ

การสอบและการประเมินผล

การสอบและประเมินผล เป็นขั้นตอนหนึ่งของการประเมินการเรียนการสอน นักศึกษาควรทำความเข้าใจวิธีการประเมินผลตามระบบของมหาวิทยาลัยรวมทั้งศึกษากฎ ระเบียบที่เกี่ยวข้องโดยละเอียด เพื่อเป็นประโยชน์ในการวางแผนเตรียมตัวให้พร้อมอยู่เสมอ รายละเอียดเกี่ยวกับการสอบและการประเมินผลเกี่ยวข้อง 2 ส่วนใหญ่ ๆ ได้แก่ การคิดคำนวณแต้มเฉลี่ย (GPA) และกฎ ระเบียบที่เกี่ยวข้องกับการเรียน

การคำนวณแต้มเฉลี่ย (GPA)

แต้มเฉลี่ย เป็นผลการศึกษาที่นักศึกษาสามารถเรียนได้ในแต่ละภาคการศึกษา ซึ่งแต้มเฉลี่ย นอกจากบ่งบอกผลการเรียนแล้ว ยังเป็นตัวบอกลักษณะภาพของนักศึกษานักศึกษาสภาพปกติ หรือ นักศึกษาสภาพพหุพินิจ ซึ่งนักศึกษาควรจะรู้วิธีการคิดแต้มเฉลี่ย อันจะเป็นประโยชน์ต่อการวางแผนการเรียนและส่งผลทำให้นักศึกษามีสภาพนักศึกษาปกติและสำเร็จการศึกษาได้ในเวลาที่กำหนด

การคิดคำนวณแต้มเฉลี่ย (Grade Point Average : GPA)

แต้มเฉลี่ยที่นักศึกษาควรัจกมี 2 ประเภท คือ

1. แต้มเฉลี่ยรายภาค (Semester Grade Point Average หรือ SGPA)

การคำนวณนำผลรวมของผลคูณของจำนวนหน่วยกิตกับแต้มประจำระดับคะแนนที่ได้ในแต่ละวิชาหารด้วยจำนวนหน่วยกิตรวมที่ลงทะเบียนในภาคนั้น

ตัวอย่าง ภาคเรียนนี้ลงทะเบียนเรียน 5 รายวิชา รวม 13 หน่วยกิต และได้ระดับคะแนนดังนี้

วิชาที่ 1	3 หน่วยกิต	ได้ระดับคะแนน	A
วิชาที่ 2	3 หน่วยกิต	ได้ระดับคะแนน	C
วิชาที่ 3	2 หน่วยกิต	ได้ระดับคะแนน	B
วิชาที่ 4	2 หน่วยกิต	ได้ระดับคะแนน	B+
วิชาที่ 5	3 หน่วยกิต	ได้ระดับคะแนน	C+

$$\text{GPA ภาคเรียนนี้} = \frac{(3 \times 4) + (3 \times 2) + (2 \times 3) + (2 \times 3.5) + (3 \times 2.5)}{13} = \frac{38.5}{13} = 2.96$$

2. แต้มเฉลี่ยสะสม (Cumulative Grade Point Average หรือ CGPA)

การคำนวณผลการศึกษาแต้มเฉลี่ยสะสมที่ผ่านมาทั้งหมด ตั้งแต่เริ่มเข้าศึกษาจนถึงภาคการศึกษาที่กำลังศึกษาอยู่

ตัวอย่าง ภาคเรียนที่ 1 ลงทะเบียนเรียน 13 หน่วยกิต และได้รับคะแนนดังนี้

วิชาที่ 1	3 หน่วยกิต	ได้ระดับคะแนน	A
วิชาที่ 2	3 หน่วยกิต	ได้ระดับคะแนน	C
วิชาที่ 3	2 หน่วยกิต	ได้ระดับคะแนน	B
วิชาที่ 4	2 หน่วยกิต	ได้ระดับคะแนน	B+
วิชาที่ 5	3 หน่วยกิต	ได้ระดับคะแนน	C+

$$\text{GPA ภาคเรียนที่ 1} = \frac{(3 \times 4) + (3 \times 2) + (2 \times 3) + (2 \times 3.5) + (3 \times 2.5)}{13} = \frac{38.5}{13} = 2.96$$

ภาคเรียนที่ 2 ลงทะเบียนเรียน 10 หน่วยกิต และได้รับคะแนนดังนี้

วิชาที่ 1	2 หน่วยกิต	ได้ระดับคะแนน	A
วิชาที่ 2	2 หน่วยกิต	ได้ระดับคะแนน	A
วิชาที่ 3	2 หน่วยกิต	ได้ระดับคะแนน	C+
วิชาที่ 4	3 หน่วยกิต	ได้ระดับคะแนน	B
วิชาที่ 5	1 หน่วยกิต	ได้ระดับคะแนน	D

$$\text{GPA ภาคเรียนที่ 2} = \frac{(2 \times 4) + (2 \times 4) + (2 \times 2.5) + (3 \times 3) + (1 \times 1)}{10} = \frac{31}{10} = 3.10$$

$$\text{ดังนั้น CGPA} = \frac{38.5 + 31}{13 + 10} = \frac{69.5}{23} = 3.02$$

$$\text{แต่มีเฉลี่ยสะสม} = 3.02$$

หมายเหตุ

1. การหารให้สิ้นสุดที่ทศนิยม 2 ตำแหน่ง โดยปัดเศษทิ้งไปในทุกกรณี
2. ในกรณีที่รายวิชาใดลงทะเบียนมากกว่า 1 ครั้ง ให้คิดระดับคะแนนครั้งสุดท้าย ดังนั้นการคิด CGPA ให้นำระดับคะแนนครั้งล่าสุดในรายวิชานั้นมาคำนวณโดยหักค่าระดับคะแนนครั้งก่อนหน้าออกไป

สถานภาพนักศึกษา มี 2 ประเภท คือ

1. นักศึกษาสภาพปกติ คือ นักศึกษาที่ได้ CGPA ไม่ต่ำกว่า 1.75
2. นักศึกษาสภาพรอพินิจ คือ นักศึกษาที่ได้ CGPA ตั้งแต่ 1.50 ขึ้นไปแต่ไม่ถึง 1.75

เมื่อนักศึกษามี CGPA ต่ำ นักศึกษาควรทำอย่างไร

1. ปรึกษาอาจารย์ที่ปรึกษาเพื่อวางแผนการเรียนตลอดหลักสูตร
2. การลงทะเบียนเรียนในภาคการศึกษาต่อไป ต้องร่วมพิจารณากับอาจารย์ที่ปรึกษาดังนี้
 - เลือกรายวิชาที่นักศึกษาคาดว่าจะสามารถเรียนและได้ระดับคะแนนดีเพื่อคำนวณ CGPA ให้พ้นจากการเป็นนักศึกษาสภาพรอพินิจ

- ในภาคการศึกษาหน้านั้น ควรลงทะเบียนเรียนในจำนวนน้อยกว่าปกติที่นักศึกษาคาดว่าจะสามารถเรียนได้ ประมาณ 9-15 หน่วยกิต แต่ถ้าเป็นนักศึกษาสภาพรอพินิจ ควรลงทะเบียนเรียนประมาณ 6-12 หน่วยกิต และลงเรียนรายวิชาที่ได้ F
- นอกจากนี้ นักศึกษาควรเอาใจใส่และตั้งใจเรียนให้มากขึ้น เพื่อให้ผลการเรียนเป็นไปตามที่ตนเองวางแผนไว้

**กฎระเบียบที่เกี่ยวข้องกับการเรียน
การเข้าชั้นเรียน**

นักศึกษาจะต้องมีเวลาเรียนในรายวิชานั้น ๆ ทั้งภาคทฤษฎี ภาคปฏิบัติและ/หรือฝึกงานไม่น้อยกว่าร้อยละ 80 ของเวลาเรียน จึงจะมีสิทธิ์เข้าสอบในรายวิชานั้น ยกเว้นเหตุสุดวิสัยและได้รับอนุมัติจากคณบดีคณะที่อำนวยการสอนรายวิชานั้น

การลาพักการศึกษา

นักศึกษามีสิทธิ์ขอลาพักการศึกษาได้ในกรณีต่อไปนี้

- ถูกเกณฑ์หรือระดมพลเข้ารับราชการทหารกองประจำการ
- ได้รับทุนแลกเปลี่ยนนักศึกษาระหว่างประเทศหรือทุนอื่นใดที่คณบดีเห็นชอบ
- เจ็บป่วยจนต้องพักรักษาตัวเป็นเวลานานตามคำสั่งแพทย์ โดยมีใบรับรองแพทย์จาก

สถานพยาบาลที่มหาวิทยาลัยรับรอง

- มีเหตุจำเป็นส่วนตัว หรือ มีเหตุสุดวิสัย อันควรได้รับการพิจารณาให้ลาพักการศึกษา
- กรณีนักศึกษาขอลาพักศึกษา 2 ภาคการศึกษาติดกัน ต้องได้รับอนุมัติจากอธิการบดี

ขั้นตอนการขอลาพักการศึกษา



New Block Tran

การพ้นสภาพนักศึกษา

นักศึกษาจะพ้นสภาพการเป็นนักศึกษาภายใต้เงื่อนไขทางการเรียน ดังนี้

- CGPA < 1.50 เมื่อสิ้นภาคการศึกษาปกติ ยกเว้น ภาคการศึกษาแรกของปีที่ 1
- CGPA < 1.75 สองภาคการศึกษาปกติติดต่อกัน(ยกเว้นภาคฤดูร้อน) ทั้งนี้ไม่นับภาค

การศึกษาแรกของปีที่ 1

- ไม่สามารถสำเร็จการศึกษาได้ภายในระยะเวลาที่กำหนด
- ไม่มาลงทะเบียนเรียน หรือไม่ได้รักษาสถานภาพนักศึกษาภายในเวลาที่กำหนด

การสำเร็จการศึกษา

- ต้องเรียนครบตามหลักสูตรสาขาวิชา และได้ CGPA ไม่ต่ำกว่า 2.00 และอาจมีกรณีเพิ่มเติมคือ CGPA ของวิชาคณะจะต้องไม่ต่ำกว่า 2.00 ตามเงื่อนไขของคณะวิชานั้น ๆ แต่ถ้าได้ CGPAไม่ถึง 2.00 มีสิทธิ์ลงทะเบียนเพิ่มเติมเพื่อให้ CGPA เพิ่มขึ้น

- ในกรณีที่นักศึกษาเรียนครบตามหลักสูตรสาขาวิชา แต่ได้ CGPA ต่ำกว่า 2.00 แต่ไม่ต่ำกว่า 1.75 นักศึกษาอาจขอรับอนุปริญญาได้ (ตามระเบียบมหาวิทยาลัยหัวเฉียวเฉลิมพระเกียรติ หมวด 10)

- ปริญญาเกียรตินิยมอันดับหนึ่ง ต้องได้ CGPA ตั้งแต่ 3.60 ขึ้นไป ไม่มีรายวิชาใดได้ F หรือ U และเรียนไม่เกินจำนวนภาคการศึกษาปกติติดต่อกันตามที่กำหนดไว้ในหลักสูตร

- ปริญญาเกียรตินิยมอันดับสอง ต้องได้ CGPA ตั้งแต่ 3.25 ขึ้นไป ไม่มีรายวิชาใดได้ F หรือ U และเรียนไม่เกินจำนวนภาคการศึกษาปกติติดต่อกันตามที่กำหนดไว้ในหลักสูตร

- นักศึกษาที่ขอเทียบโอนจากสถาบันอื่น นักศึกษาที่ขอศึกษาปริญญาที่สอง ซึ่งมีการเทียบโอนรายวิชานักศึกษาหลักสูตรต่อเนื่อง ไม่มีสิทธิ์ได้รับปริญญาเกียรตินิยม

ข้อปฏิบัติในการสอบทั่วไป

1.แต่งกายถูกต้องตามระเบียบ นำบัตรประจำตัวนักศึกษาและใบเสร็จรับเงินติดตัวมาด้วยทุกครั้ง

2.ตรวจสอบรายชื่อเข้าสอบก่อนเวลาสอบทุกครั้ง ถ้าไม่มีรายชื่อให้ติดต่อประสานงานการควบคุมการสอบ ห้อง 2-104

3.อนุญาตให้เข้าห้องสอบล่าช้าได้ไม่เกิน 30 นาที

4.นักศึกษาต้องเข้าสอบทุกครั้ง ถ้าไม่มาถือว่าขาดสอบ

5.การไม่มาสอบตามวัน-เวลาที่กำหนด ให้ถือว่าเป็นการขาดสอบ

6.ห้ามออกจากห้องสอบจนกว่าการสอบจะผ่านไปแล้ว 45 นาที

7.ห้ามพกพาเอกสารใด ๆ เข้าห้องสอบ ถ้าตรวจพบถือว่าเป็นการทุจริตในการสอบ

8.การกระทำใด ๆ ที่ถือว่าเป็นการทุจริตในการสอบให้ปรับตก (F) ทุกรายวิชา ที่ลงทะเบียนเรียนในภาคการศึกษานั้น ตัดคะแนนความประพฤติ 50 คะแนน และทำทัณฑ์บนเป็นลายลักษณ์อักษร

9.ถ้านักศึกษาทำการทุจริตเป็นครั้งที่ 2 ให้พ้นสภาพการเป็นนักศึกษา และมหาวิทยาลัยจะไม่รับเข้าเป็นนักศึกษาอีก

ข้อปฏิบัติในการสอบเป็นกรณีพิเศษ

มหาวิทยาลัยจะจัดสอบเป็นกรณีพิเศษ ถ้านักศึกษาขาดสอบในวันสอบเนื่องจากตนเองมีเหตุจำเป็น

- บิดา-มารดา เสียชีวิต
- ประสบอุบัติเหตุจนต้องเข้ารับการรักษาตัวในโรงพยาบาล
- ประสบอุบัติเหตุ สาธารณภัย เช่น อุทกภัย วาตภัย อัคคีภัย
- ถูกประทุษร้ายต่อร่างกายและจิตใจจนต้องเข้ารับการรักษาในโรงพยาบาล
- เจ็บป่วยรุนแรงจนต้องเข้ารับการรักษาและพักรักษาตัวตามคำสั่งแพทย์ ภายในโรงพยาบาล
- มีเหตุจำเป็นและสำคัญยิ่งอันไม่อาจที่จะคาดหมายและหลีกเลี่ยงได้ ไม่ว่าจะด้วยเหตุผลด้านกฎหมาย ศิลธรรม จริยธรรม อันเป็นที่ยึดถือปฏิบัติของบุคคลทั่วไป
- ต้องแสดงหลักฐานประกอบเหตุผลในการขอจัดสอบกรณีพิเศษทุกครั้ง

การขอสำเร็จการศึกษา

นักศึกษาชั้นปีสุดท้ายของทุกคณะวิชาที่เรียนครบทุกรายวิชาตามหลักสูตรที่กำหนดไว้และมีความประสงค์จะขอสำเร็จการศึกษา จะต้องยื่นขอสำเร็จการศึกษาภายในระยะเวลาที่กำหนด ให้ดำเนินการตามขั้นตอน ดังนี้

- ❶ กรอก มฉก. 35 ใบขอสำเร็จการศึกษา ผ่านเว็บไซต์สำนักทะเบียนและประมวลผล

<http://reg2.hcu.ac.th> (โดยใช้ password ลงทะเบียน) ให้ครบถ้วนสมบูรณ์

และพิมพ์ มฉก.35 ใบสำเร็จการศึกษาและโครงสร้างหลักสูตร มฉก.92 หรือเอกสารประกอบ (ถ้ามี)

คำแนะนำในการกรอกแบบฟอร์ม มฉก.35 ใบขอสำเร็จการศึกษา

1. ให้นักศึกษาตรวจสอบความถูกต้องของชื่อ-นามสกุล ภาษาไทย และภาษาอังกฤษ และที่อยู่ของนักศึกษา ในกรณีที่ต้องการแก้ไขข้อมูล ให้กรอกข้อมูลที่ถูกต้อง พร้อมแนบเอกสารประกอบการขอแก้ไขข้อมูล เช่น สำเนาบัตรประชาชน สำเนาใบเปลี่ยนชื่อ-นามสกุล สำเนาทะเบียนบ้านหรือสำเนา Passport สำหรับนักศึกษาต่างชาติ
2. ตรวจสอบรายวิชาที่ลงทะเบียน และรายวิชาที่เรียนตามโครงสร้างหลักสูตร หากนักศึกษา มีการเทียบโอนรายวิชาหลักสูตรเก่ากับหลักสูตรใหม่ ให้กรอก มฉก.92 คำร้องเทียบโอนรายวิชา และ Grade Report (ต้องระบุเลขที่ประกาศ มฉก. ที่มีการเทียบโอนรายวิชานั้น ๆ ให้ชัดเจน) แนบกับ มฉก.35 ใบขอสำเร็จการศึกษา ยื่นขออนุมัติสำเร็จการศึกษาด้วย
3. กรณีเรียนข้ามสถาบันในภาคเรียนปัจจุบัน หรือรอผลการเรียนข้ามสถาบัน ให้ระบุวิชาที่เรียน สถาบันที่เรียน และวิชาหรือส่ววิชาของ มฉก. ที่จะนำมาเทียบโอนให้ชัดเจน
4. กรณีเทียบโอนโดยการสอบคัดเลือกเข้าใหม่ ให้ระบุสถาบันเดิมและจำนวนหน่วยกิตที่เทียบโอนได้
5. กรณีการย้ายคณะ/สาขาวิชา ให้ระบุสาขาวิชาเดิม ภาคการศึกษาและปีการศึกษาที่ย้าย
6. กรณีเคยแจ้งขอสำเร็จการศึกษาแล้วกรณาระบุ ภาคการศึกษาและปีการศึกษาล่าสุดที่แจ้งขอสำเร็จการศึกษา พร้อมแนบสำเนาใบเสร็จเงินค่าขึ้นทะเบียนบัณฑิต
7. นักศึกษาที่เข้าศึกษาตั้งแต่ปีการศึกษา 51XXXX เป็นต้นไป ให้แจ้งขอสำเร็จการศึกษาผ่านอินเทอร์เน็ต สำหรับนักศึกษาที่เข้าก่อนปีการศึกษา 51XXXX ให้ติดต่อแผนกสำเร็จการศึกษา เพื่อรับเอกสารการแจ้งขอสำเร็จการศึกษา และดำเนินการตามขั้นตอนที่ 2-4 ต่อไป
8. สำนักทะเบียนและประมวลผล จะเปิดระบบเพื่อให้นักศึกษายื่นขอสำเร็จการศึกษาภายในสัปดาห์การแจ้งขอสำเร็จการศึกษา และการแจ้งขอสำเร็จศึกษาล่าช้าเท่านั้น หากพ้นกำหนดดังกล่าว นักศึกษาสามารถแจ้งขอสำเร็จการศึกษาตามกำหนดเวลาของภาคการศึกษาถัดไป

② นำ มฉก.35 ใบขอสำเร็จการศึกษา และโครงสร้างหลักสูตร และมฉก.92 คำร้องเทียบโอนรายวิชา (ถ้ามี) เสนอขอความเห็นชอบจาก อาจารย์ที่ปรึกษา โดยนักศึกษาจะต้องเรียงลำดับของเอกสาร ดังนี้

1. มฉก.35 ใบขอสำเร็จการศึกษา และใบประวัติการศึกษา (พิมพ์จากเว็บไซต์ <http://reg2.hcu.ac.th>)
2. มฉก.92 คำร้องเทียบโอนรายวิชา (ถ้ามี)
3. เอกสารประกอบการขอแก้ไขข้อมูลนักศึกษา (ถ้ามี)

③ ชำระค่าธรรมเนียมต่าง ๆ ที่กองคลัง นักศึกษาที่เข้าศึกษา ตั้งแต่ปีการศึกษา 2555 เป็นต้นไป ให้ชำระค่าธรรมเนียม รวมเป็นเงิน 3,100 บาท ได้แก่

1. ค่าธรรมเนียมการแจ้งขอสำเร็จการศึกษา (Grade Report) 100 บาท
2. ค่าธรรมเนียมขึ้นทะเบียนบัณฑิต และการประสาทปริญญาบัตร จำนวน 3,000 บาท
3. ค่าธรรมเนียมการจัด TOEIC จำนวน 1,200 บาท นักศึกษาสามารถเลือกสมัครสอบได้ตามความสมัครใจ(จากอัตราปกติ 1,500 บาท) ผลสอบ TOEIC สามารถใช้ได้ 2 ปี นับจากวันสอบ คะแนน TOEIC ไม่มีคะแนนได้คะแนนตก คะแนนจะแสดงถึงความสามารถการใช้ภาษาอังกฤษของผู้สอบ
4. ค่าธรรมเนียมการขอเอกสารสำเร็จการศึกษาฉบับสภาพอนุมัติ (ใช้รูปถ่ายชุดครุยขนาด 1 นิ้ว ฉบับละ 1 รูป) ฉบับละ 100 บาท
5. ค่าธรรมเนียมการจัดส่งทางไปรษณีย์ด่วนพิเศษ (EMS) จำนวน 100 บาท (โดยระบุชื่อผู้รับสถานที่จัดส่งเอกสาร และรหัสประจำตัวนักศึกษา ด้วยตัวบรรจงลงบนซองเอกสารก่อนส่งเอกสารแจ้งขอสำเร็จการศึกษา สามารถขอรับซองเอกสารได้ที่ สำนักทะเบียนและประมวลผล)
6. ค่าปรับการแจ้งขอสำเร็จการศึกษาล่าช้า จำนวน 1,000 บาท (เฉพาะ นศ.ที่ไม่แจ้งขอสำเร็จ ตามวันที่กำหนดและต้องยื่นขอสำเร็จการศึกษา ภายใน 1 สัปดาห์ หลังการแจ้งขอสำเร็จการศึกษา)

④ นำใบเสร็จค่าขึ้นทะเบียนบัณฑิต และ มฉก.35 ใบขอสำเร็จการศึกษา ที่ผ่านความเห็นชอบจากอาจารย์ที่ปรึกษาแล้วส่งที่สำนักทะเบียนและประมวลผล ตามวันและเวลาที่กำหนดในปฏิทินการศึกษา หากพ้นกำหนดจะถือว่าไม่ประสงค์ขอสำเร็จการศึกษาในภาคการศึกษานั้น โดยให้แจ้งขอสำเร็จการศึกษาในภาคการศึกษาถัดไป และเสียค่าธรรมเนียมการลาพักการศึกษา

โดยนักศึกษาจะต้องเรียงลำดับของเอกสาร ดังนี้

1. มฉก.35 ใบขอสำเร็จการศึกษาและโครงสร้างหลักสูตร
2. มฉก.92 คำร้องเทียบโอนรายวิชา(ถ้ามี)
3. สำเนาบัตรประจำตัว/passport สำหรับนักศึกษาต่างชาติ

➔ การแจ้งขอสำเร็จการศึกษาของนักศึกษาระดับปริญญาโท

นักศึกษาดำเนินการกรอก มชก 35 ผ่าน website และนำเอกสารขอสำเร็จการศึกษาส่งได้ที่ สำนักงานเลขานุการบัณฑิตวิทยาลัย กรอกเอกสารให้ครบถ้วน และถูกต้อง โดยเฉพาะผู้ที่มิค่านำหน้าชื่อ จะต้องสะกดให้ถูกต้องทั้งภาษาไทยและภาษาอังกฤษ ตามบัตรประชาชน (กรณีที่มีการเปลี่ยนแปลงยศ ก่อนวันที่สอบป้องกันวิทยานิพนธ์/สารนิพนธ์ ขอให้ นำสำเนาคำสั่งแต่งตั้งการครองยศ มายื่นที่สำนักทะเบียนและประมวลผลหลังจากที่ได้รับการแต่งตั้งยศแล้ว เพื่อที่ใช้เป็นหลักฐานอ้างอิงในการขอการสำเร็จการศึกษาต่อไป) นำเอกสารขอสำเร็จการศึกษา ส่งที่ สำนักงานเลขานุการบัณฑิตวิทยาลัย ภายในวันที่กำหนดในปฏิทินการศึกษา จากนั้นเจ้าหน้าที่ของบัณฑิตวิทยาลัยจะดำเนินการรวบรวมเอกสารทั้งหมด ส่งมายังสำนักทะเบียนและประมวลผลต่อไป

➔ การสำเร็จการศึกษา – กรณีล่าช้า

กรณีที่นักศึกษาเรียนข้ามสถาบัน หรือนักศึกษาได้รับสัญลักษณ์ **I** หรือ **P** นักศึกษาจะไม่สามารถสำเร็จการศึกษาทันตามกำหนด ซึ่งในกรณีนี้ หากมีการขอผลการเรียนข้ามภาคเรียน นักศึกษาต้องยื่นแจ้งขอสำเร็จการศึกษาอีกครั้ง ในภาคเรียนที่คาดว่าจะได้รับผลการเรียนครบทุกรายวิชา และลาพักการศึกษาภายในวันที่กำหนดตามปฏิทินการศึกษา

กรณีการเรียนข้ามสถาบัน นักศึกษาต้องระบุรหัสวิชาของมหาวิทยาลัยหัวเฉียวเฉลิมพระเกียรติ และสถาบันที่ไปเรียนไว้ใน มชก.35 ใบขอสำเร็จการศึกษา หลังจากการสอบปลายภาคแล้ว แต่ละสถาบันการศึกษาจะเป็นผู้ส่งผลการสอบมายังสำนักทะเบียนและประมวลผล ซึ่งกรณีนี้อาจจะทำให้ได้รับผลการสอบล่าช้ากว่าที่กำหนดไว้ในปฏิทินการศึกษาและนักศึกษาจะสำเร็จการศึกษาช้ากว่าปกติ ดังนั้น ในภาคการศึกษาที่นักศึกษารอผลการศึกษาให้นักศึกษาลาพักการศึกษา เพื่อรักษาสถานภาพการเป็นนักศึกษา

กรณีการติดสัญลักษณ์ I : นักศึกษาที่ได้รับสัญลักษณ์ I ในรายวิชาใด จะต้องเปลี่ยนเป็นค่าระดับคะแนนภายใน 2 สัปดาห์แรกของการศึกษาปกติ หรือสัปดาห์แรกของภาคฤดูร้อนถัดไป มิฉะนั้นจะต้องเปลี่ยนเป็นจากสัญลักษณ์ I เป็นระดับคะแนน F

กรณีการติดสัญลักษณ์ P : นักศึกษาที่ได้รับสัญลักษณ์ P ในรายวิชาที่มีการเรียนการสอนต่อเนื่อง และยังไม่มีการประเมินผลการศึกษา สัญลักษณ์ P จะถูกเปลี่ยนเมื่อได้รับการประเมินผลการศึกษาแล้ว ทั้งนี้ไม่เกินวันสุดท้ายของกำหนดการสอบปลายภาคการศึกษา ภายใน 1 ภาคการศึกษาถัดไป เมื่อพ้นกำหนดดังกล่าว มหาวิทยาลัยจะเปลี่ยนจากสัญลักษณ์ P ให้เป็นระดับคะแนน F หรือ

สัญลักษณ์ U ในภาคการศึกษาที่รอผลการศึกษาให้นักศึกษาลงพักการศึกษา และหลังขอสำเร็จ
การศึกษาดำเนินการในปฏิทินการศึกษา

New
Bloc
Tran

เรียนอย่างมีความสุขสนุกกับการทำกิจกรรม

อาจารย์ฉลอง แขวงอินทร์

การเรียนในมหาวิทยาลัยให้ประสบความสำเร็จ มีปัจจัยหลายอย่างประกอบกัน ถ้าตีความหมายของคำว่าประสบความสำเร็จคือ “ใบปริญญา” เพียงเท่านั้น อาจไม่ถูกต้องเสียทีเดียว สิ่งที่จะบอกกล่าวผ่านเรื่องราวต่อไปนี้เป็นมุมมองโดยส่วนตัว ที่ได้พบเห็น ได้เรียนรู้ ในมหาวิทยาลัยหัวเฉียวเฉลิมพระเกียรติแห่งนี้ มาเกือบสามสิบปี ผมเชื่อว่าสาระที่นักศึกษาจะได้อ่านต่อไปนี้อาจน้อยก็เป็นข้อมูลที่เป็นประโยชน์ เป็นอนุสติให้นักศึกษาได้ใช้ชีวิตในมหาวิทยาลัยอย่างมีคุณค่า มีความสุข ไม่ตั้งอยู่บนความประมาท และสามารถนำข้อมูลนี้ไปปรับใช้ให้เหมาะสมกับตนเองได้

การเรียนในมหาวิทยาลัย ผมมีสูตรสำเร็จแนะนำให้นักศึกษาใหม่ (ต่อไปนี้จะเรียกนักศึกษาใหม่ย่อ ๆ ว่า “เรา” นะครับ) นำไปใช้เป็นการเบื้องต้น เพราะถ้าใช้สูตรนี้อย่างเข้าใจ ตั้งใจ บริสุทธิ์ใจแล้ว ความสำเร็จรออยู่ข้างหน้าแน่นอน นั่นคือ สูตร “ขยัน อดทน ประหยัด เมตตา ซื่อสัตย์ กตัญญู” ซึ่งเป็นสูตรสำเร็จประจำมหาวิทยาลัยหัวเฉียวเฉลิมพระเกียรติ (คุณธรรม 6 ประการ) ผมว่านี่คือสูตรสำเร็จที่มหัศจรรย์มาก ใครทำใครได้ ยิ่งทำครบสูตรยิ่งได้มาก แต่สูตรนี้มีเงื่อนไขเล็กน้อยคือ เมื่อลงมือใช้สูตรแล้ว อย่าคาดหวังว่า จะต้องได้อะไรตอบแทน หรือตั้งคำถามว่า ทำมาตั้งนานไม่เห็นจะได้อะไรเลย ที่เพื่อนคนอื่นลอกการบ้าน ไม่ค่อยเข้าเรียน ใช้ชีวิตไม่เป็นไฉนเป็นพวย ยังไม่เห็นเด็ดร้อนอะไร หากคิดอย่างนี้ก็ยากครับที่จะเข้าใจและประสบความสำเร็จ เพียงลงมือทำเราก็ได้แล้วครับ

เราหลายคนอาจกังวลว่า จะเรียนไหวไหม จะยากไหม จะอยู่ได้ไหม ขอบอกว่า มนุษย์เป็นสัตว์สังคม มีการปรับตัวเป็นธรรมชาติอยู่แล้ว อย่าได้กังวลในสิ่งที่ยังมาไม่ถึง และมีความมั่นใจว่า เราต้องทำได้ ทีนี้ลองมาดูกันว่า จะเรียนอย่างมีความสุข สนุกกับการทำกิจกรรมในมหาวิทยาลัยได้อย่างไร

-ใช้ความใหม่สร้างสิ่งใหม่ ๆ ให้กับตนเอง การที่เราใหม่ทั้งต่อสถานที่ ต่อระดับการเรียน ต่อเพื่อน ต่อพี่ ต่ออาจารย์ ต่อห้องสมุด ต่อทุก ๆ อย่างที่ใหม่ ให้ใช้ความใหม่เหล่านี้เป็นความ “สดชื่น” สร้างความตื่นเต้น ตื่นตัว ให้กับตัวเรา เพื่อจะได้เริ่มต้นใหม่ ได้ค้นหาสิ่งใหม่ ๆ ตั้งใจทำแต่สิ่งดี ๆ ให้กับตนเอง สร้างคุณค่า สร้างที่ยืนให้กับตนเอง อย่างภาคภูมิใจ สุขใจ หากพบปัญหา อุปสรรคบ้าง ก็อย่าให้สิ่งนั้นมาเป็นเครื่องทำลายความตั้งใจดี ๆ ของเรา เราเท่านั้นที่จะเป็นผู้กำหนดชีวิตและอนาคตของเรา ปัญหาอุปสรรคเป็นเพียงเครื่องทดสอบความมุ่งมั่นตั้งใจของเราเท่านั้นเอง

-ใช้ความใหม่เข้าชน หลายคนอาจเป็นคนขี้กลัว กลัวไปหมด ขอบอกว่าในโลกนี้ อะไรที่ว่ายากมนุษย์เราสามารถทำได้อย่างไม่น่าเชื่อ ขนาดดวงดาวบนท้องฟ้าอันไกลลิบที่เราได้แต่เงยหน้าดู มนุษย์ยังไปมาแล้ว แล้วเราเป็นใคร ไซ้เลยเราคือ “มนุษย์” ดังนั้นวิชาที่ว่ายาก ๆ เราจะไปกลัวทำไม ฟุ้งชนไปเลย มุ่งมั่น ตั้งใจ มีข้อสงสัย ถามเพื่อน ถามอาจารย์ ไม่รู้อย่าอาย อย่ากลัวเสียฟอร์ม ถ้าจะกลัวเสียฟอร์ม ควรกลัวเสียฟอร์มในเรื่องทำไม่ดี ถ้าทำได้อย่างนี้ ชีวิตเราก็จะมีพลัง มีโอกาสประสบความสำเร็จอย่างดีในการเรียนโดยเฉพาะในยุคของการเรียนที่มีรูปแบบหลากหลาย รวมทั้งการเรียนออนไลน์

-ใช้คนที่ใช่เป็นแรงบันดาลใจ เราทุกคนคงมีคนที่เราชื่นชอบ และฝันอยากจะเป็นอย่างเขาบ้าง อยากเรียนเก่งอย่างเขา อยากคิดได้ดีอย่างเขา อยากมีบุคลิกดีอย่างเขา การมีตัวอย่างดี ๆ จากคนที่ใช่เป็นแรงบันดาลใจ จะช่วยให้เรามีความฝัน มีเป้าหมาย มีหลักคิด มีความพยายาม นำเราไปสู่จุดหมายปลายทางที่ปรารถนา มีชีวิตชีวาในการศึกษาเล่าเรียน สำคัญอยู่ที่ว่า คนที่ใช่ของเรานั้น เราควรชื่นชมที่ความเป็นคนดีของเขา โดยเฉพาะคนที่สู้ชีวิต มีมุมคิดเชิงบวก มองสังคมอย่างสร้างสรรค์ แล้วเราก็จะได้เป็นคนดีเช่นนั้นแบบฉบับของเราครับ

-คบเพื่อนใหม่ไปสู่หนทางแห่งความสำเร็จ มีหลายคนที่ต้องประสบปัญหาเรียนจบไม่ทันเพื่อนเพราะถูกพักการเรียน หรือติด F หลายวิชา หรือด้วยเหตุผลอื่น บางคนถึงกับถูกคัดชื่อออกไปจากมหาวิทยาลัย จากสาเหตุของการคบเพื่อนที่ไม่เหมาะสม เพื่อนที่คบอาจจะถูกใจ แต่การใช้ชีวิตไม่ถูกต้อง บางทีเพื่อนก็พาเราไปเที่ยวดึกดื่น บางทีก็พาเราไปในแหล่งอบายมุข บางทีก็พาเราไปก่อเหตุทะเลาะวิวาท บางทีก็พาเราไปดื่มเหล้า บางทีก็พาเราไปเสเพลเสพติด แล้วเราก็ตามเพื่อน เพราะเพื่อนมีอิทธิพลต่อวิถีคิด พฤติกรรมและการตัดสินใจของเรา ยิ่งถ้าจิตใจเราไม่แข็งแกร่งพอ เรามีความมุ่งมั่นไม่มากพอ เราขี้เกรงใจ เราก็มีโอกาสสูงมากที่จะถูกชักจูงไปในทางที่ไม่ดี แล้วทำให้เกิดข้อผิดพลาดในการเรียน การใช้ชีวิตในมหาวิทยาลัย สุดท้ายเราก็อาจจะจบช้า หรือเรียนไม่จบ ซึ่งมีตัวอย่างให้เห็นมาแล้วหลายราย ดังนั้นการคบเพื่อนจึงมีความสำคัญมาก และถ้าให้ดี เราเนี่ยแหละที่จะเป็นคนกำหนดอนาคตโดยชวนเพื่อนของเราใช้สูตรมหัศจรรย์ดังที่กล่าวไว้ก่อนหน้านี้ เพื่อตัวเขาเองจะได้ประสบผลสำเร็จไปด้วยกันกับเรา

-ใช้ชีวิตเพื่อสร้างคุณค่าให้กับชีวิต พวกเราส่วนใหญ่ได้เข้าพักอยู่ในหอพักตามนโยบายส่งเสริมให้นักศึกษาใหม่อยู่หอพักนักศึกษาของมหาวิทยาลัย เพราะมหาวิทยาลัยเล็งเห็นว่า การใช้ชีวิตอยู่ในหอพักนั้น จะช่วยให้นักศึกษาใหม่ได้มีโอกาสพัฒนาตนเอง ทั้งทางด้านร่างกาย จิตใจ สติปัญญา อารมณ์ และสังคม เราไม่ต้องเสียเวลาไปกับการเดินทาง เราได้อยู่กับเพื่อน ๆ ได้เรียนรู้การใช้ชีวิตร่วมกัน ได้ฝึกฝนวินัยในการอยู่หอพักร่วมกับผู้อื่น เราได้อยู่ในพื้นที่ของมหาวิทยาลัยที่มีสิ่งอำนวยความสะดวก แหล่งเรียนรู้ต่าง ๆ มากมาย นี่คือการสร้างคุณค่า สร้างมูลค่าเพิ่มให้กับตัวเราเอง เราจะมีเวลามากมายในการทบทวนบทเรียน การค้นคว้าเพิ่มเติมในห้องสมุดที่เปิดถึงเที่ยงคืน ได้ออกกำลังกายด้วยกิจกรรมที่ชอบ เช่น แอโรบิคแดนซ์ ไท้เก๊ก ฟิตเนสทั้งในร่มและกลางแจ้ง กีฬาสารพัดชนิด จ๊อกกิ้งในลู่วิ่งยางสังเคราะห์ที่ได้มาตรฐาน เป็นต้น ได้ทำกิจกรรมนักศึกษาร่วมกับเพื่อน ๆ ทั้งดนตรี กีฬา วิชาการ ศิลปวัฒนธรรม บำเพ็ญประโยชน์ ซึ่งมีชมรมกิจกรรมต่าง ๆ มากมาย ใครมีความสามารถในการร้องเพลง เล่นดนตรีก็ไปเข้าร่วมกิจกรรมกับชมรมดนตรีสากล ชมรมขับร้องประสานเสียง ชมรมดนตรีลูกทุ่งร่วมโพธิ์ทอง ใครมีความสามารถด้านกีฬา ก็ไปเข้าร่วมกิจกรรมกับชมรมกีฬาที่มีอยู่หลายชมรม ใครมีความสามารถด้านนาฏศิลป์ ดนตรีไทย ก็มีชมรมศิลปวัฒนธรรมอยู่หลายชมรมเช่นเดียวกัน ใครมีความสามารถด้านการพูด ก็สามารถทำกิจกรรมเพื่อฝึกฝนการพูด ทั้งการพูดได้วาที่สุนทรพจน์ หรือการพูดในฐานะพิธีกร สิ่งต่าง ๆ เหล่านี้ ล้วนแล้วแต่สร้างคุณค่าให้กับชีวิตทั้งสิ้น เพียงแต่เราต้องไขว่คว้าหาโอกาสต่าง ๆ เหล่านี้ ในปัจจุบันการคัดเลือกบุคคลเข้าทำงานของบริษัทต่าง ๆ คุณสมบัติประการ

หนึ่งที่ถูกกำหนดไว้คือ ประสบการณ์การทำงานกิจกรรมในสมัยที่เป็นนักศึกษา ด้วยเขาเล็งเห็นว่า ผู้ที่ผ่านการทำกิจกรรมนักศึกษามานั้น เป็นผู้ที่มีทักษะการทำงานร่วมกับผู้อื่น มีทัศนคติที่ดี มีความคิดสร้างสรรค์ มีความขยันและอดทน ซึ่งเป็นคุณสมบัติที่ดีและเป็นประโยชน์ต่อองค์กรอย่างมาก ต่างจากผู้ที่เรียนหนังสืออย่างเดียวไม่สนใจทำกิจกรรม เพราะจะขาดสิ่งที่ได้กล่าวมาและมักจะเป็นปัญหาเมื่อต้องทำงานร่วมกับผู้อื่น เคยมีบัณฑิตเกียรตินิยมที่ได้งานทำเพราะมีผลการเรียนที่ดีมาก แต่ไม่ผ่านการทดลองงานด้วยสาเหตุที่ไม่สามารถทำงานร่วมกับผู้อื่นได้ มีอุปนิสัยเก็บตัว ไม่สูงส่งกับใคร ดังนั้นการฝึกฝนตนเองตั้งแต่ปีหนึ่ง ทั้งในด้านการเรียนและการทำกิจกรรม จะช่วยให้เรามีทักษะ มีความชำนาญ มีประสบการณ์ในการทำงาน การเข้าสังคม เป็นการสร้างคุณค่าให้กับชีวิตเพิ่มโอกาสที่ดีในอนาคตนั่นเอง

-ใช้ชีวิตด้วยความรับผิดชอบต่อสังคม มหาวิทยาลัยมีพันธกิจอันแน่วแน่ในการปลูกฝังให้นักศึกษาได้เป็นผู้ที่ “เรียนรู้เพื่อรับใช้สังคม” มหาวิทยาลัยของเราตั้งอยู่ในหมู่ที่ 7 ต.บางโหลง อ.บางพลี จ.สมุทรปราการ การที่พวกเราเข้ามาเป็นสมาชิกคนหนึ่งในชุมชนแห่งนี้ สิ่งที่เราควรตระหนักก็คือ การเป็นสมาชิกที่ดีของสังคมในชุมชนที่มหาวิทยาลัยตั้งอยู่ กล่าวคือ เราไม่ทำตัวให้เป็นภาระแก่สังคมนั่นเอง แล้วอย่างไรที่เรียกว่า ไม่เป็นภาระแก่สังคม อาทิเช่น การไม่ทิ้งขยะไม่เป็นที่ เป็นทาง การไม่ส่งเสียงดัง การไม่ก่อเหตุทะเลาะวิวาท การไม่ลักขโมย การไม่แต่งกายที่ไม่เหมาะสม การไม่พูดจาไม่สุภาพ การไม่เข้าไปในแหล่งอบายมุข การไม่ดื่มเครื่องดื่มแอลกอฮอล์ การไม่สูบบุหรี่ในที่ชุมชน การไม่มีพฤติกรรมชู้สาว การไม่ขับรถยนต์ด้วยความเร็วสูง การไม่ขับขี่

จักรยานยนต์โดยไม่สวมหมวกนิรภัย เป็นต้น สิ่งที่กำลังมานี้ถ้าจะมองในอีกมุมหนึ่งก็คือ การปฏิบัติตามระเบียบแบบแผนของสังคม หรือ การประพฤติตนให้เป็นแบบอย่างแก่สังคมนั่นเอง มหาวิทยาลัยให้ความสำคัญในเรื่องนี้อย่างมาก ดังนั้นมาตรการหลายอย่างที่มหาวิทยาลัยกำหนดขึ้นจึงเป็นมาตรการที่มุ่งส่งเสริมให้พวกเราเกิดความตระหนัก ในการเป็นพลเมืองที่ดีของสังคม ก่อให้เกิดประโยชน์ต่อสังคม สร้างความดีงาม ความเจริญให้กับสังคม ตัวอย่างมาตรการที่มหาวิทยาลัยกำหนดขึ้น อาทิเช่น มาตรการห้ามนักศึกษาเข้าไปในร้านจำหน่ายเครื่องดื่มแอลกอฮอล์ในเขตชุมชนที่มหาวิทยาลัยตั้งอยู่ หากพบจะถูกตัดคะแนนความประพฤติทันที 50 คะแนน (ไม่ว่าการเข้าไปนั้นจะดื่มหรือไม่ดื่มเครื่องดื่มแอลกอฮอล์ก็ตาม) มาตรการนี้เมื่อนักศึกษาถูกตัดคะแนนไปแล้วหลายราย บางรายต้องถูกพักการเรียนเพราะเคยถูกตัดคะแนนความประพฤติจากกรณีอื่นอยู่ก่อนด้วย มาตรการไม่อนุญาตให้นักศึกษาที่อยู่หอพักของมหาวิทยาลัยใช้จักรยานยนต์ เพราะมองเห็นว่า นักศึกษาหอพักไม่มีความจำเป็นใด ๆ ที่จะต้องใช้จักรยานยนต์ เพราะหอพักก็อยู่ในพื้นที่ของมหาวิทยาลัย มีจักรยานสี่ขาไว้ให้บริการภายในมหาวิทยาลัยหลายร้อยคัน มีรถไฟฟ้าเป็นบริการทางเลือก ซึ่งสร้างความสะดวกสบายตามสมควร และการที่พวกเราไม่ใช้จักรยานยนต์นั้น ย่อมสร้างความสบายใจแก่ผู้ปกครองอย่างมากอีกด้วย อีกมาตรการหนึ่ง คือมาตรการการสวมหมวกนิรภัยทุกครั้งที่ใช้จักรยานยนต์ หากมีการจับหรือข้อหาทำจักรยานยนต์โดยไม่สวมหมวกนิรภัย มหาวิทยาลัยจะไม่อนุญาตให้นำจักรยานยนต์เข้ามาในบริเวณมหาวิทยาลัยโดยเด็ดขาด ไม่ว่าจะเป็นนักศึกษา เจ้าหน้าที่ อาจารย์ หรือประชาชนทั่วไปก็ตาม ทั้งนี้ก็เพื่อความปลอดภัยในชีวิตของผู้ขับขี่เอง

และการเป็นแบบอย่างที่ดีของสังคมในการปฏิบัติให้ถูกต้องตามกฎหมาย หรือแม้แต่การสูบบุหรี่ภายในอาคาร ซึ่งเป็นเรื่องที่ผิดกฎหมายและเป็นการ ละเมิดสิทธิของผู้อื่น เป็นการ ทำร้ายผู้อื่นโดยตรง หากพบนักศึกษาสูบบุหรี่ภายในอาคารหรือบริเวณโดยรอบอาคาร จะตัดคะแนนความประพฤติทันที 50 คะแนน ทั้งนี้ก็เพื่อคุ้มครองผู้ไม่สูบบุหรี่ไม่ให้ได้รับผลกระทบนี้ รวมทั้งเพื่อสร้างเสริมทัศนคติและความรับผิดชอบต่อส่วนรวมให้กับผู้สูบบุหรี่ด้วย (มหาวิทยาลัยเป็นเขตปลอดบุหรี่ตามกฎหมาย) การสูบบุหรี่ในพื้นที่อื่นภายในมหาวิทยาลัยจะถูกตัดคะแนนความประพฤติทันที 5 คะแนน ยกเว้นการสูบบุหรี่ในพื้นที่ที่จัดไว้ให้

-ใช้จ่ายอย่างประหยัด คือการไม่ใช้เงินเกินตัว รู้คุณค่าของเงิน ระมัดระวังไม่ให้เรามีหนี้สิน ซึ่งถึงการรู้จักวางแผนการใช้จ่าย และรู้จักหาเงินจากการทำงานพิเศษที่ สุจริต สิ่งเหล่านี้จะช่วยฝึกนิสัยให้เราเป็นคนมีวินัยทางการเงิน

จากที่ได้กล่าวมาทั้งหมดนี้ หากเราใช้จิตสำนึกรับผิดชอบต่อตนเอง ต่อครอบครัว ต่อสถาบัน ต่อสังคม ก็ไม่ใช่เรื่องยากเลยที่เราจะใช้ชีวิตในมหาวิทยาลัยอย่างมีคุณค่า เรียนอย่างมีความสุขและสนุกกับการทำกิจกรรม เพื่อการมีอนาคตที่ดี และการเป็นพลเมืองที่ดีของสังคม ขอให้นักศึกษาใหม่ทุกคนประสบความสำเร็จและ มีความสุขตลอดระยะเวลาที่ศึกษาอยู่ใน มหาวิทยาลัยหัวเฉียวเฉลิมพระเกียรติ แห่งนี้ครับ

ทักษะการจดเลคเชอร์(Lecture)

อาจารย์ศนิชา แก้วเสถียร

การเรียนการสอนในระดับอุดมศึกษาโดยทั่วไป อาจารย์จะเป็นผู้บรรยายเนื้อหาวิชา หรือเรียกว่า การเลคเชอร์ (Lecture) และนักศึกษาที่จะฟังคำบรรยายพร้อมกับจดตามไปด้วย ซึ่งมีลักษณะแตกต่างไปจากการเรียนการสอนในระดับมัธยมศึกษา อาจารย์แต่ละคนจะมีท่วงท่าของการบรรยายแตกต่างกันไป นักศึกษาใหม่ที่ยังไม่เคยชินกับระบบการเรียนการสอนแบบนี้ อาจจะประสบปัญหาคือ ไม่มีสมาธิในการ ฟังไปด้วย จดไปด้วย และไม่รู้เทคนิคการจด จึงไม่ทราบว่าอาจารย์พูดไปถึงขั้นตอนไหน จับประเด็นได้ยาก และจดคำบรรยายของอาจารย์ตามไม่ทัน ทำให้นักศึกษาบางคนนั่งฟังอย่างเดียว พอถึงช่วงก่อนสอบจึง ยืมสมุดโน้ตของเพื่อนไปถ่ายเอกสาร ทำให้เกิดปัญหาการไม่เข้าใจเนื้อหาที่เพื่อนจด เพราะเพื่อนแต่ละคน ก็มีเทคนิคส่วนตัวในการจดแตกต่างกัน ซึ่งอาจเป็นการย่อคำหรือใช้สัญลักษณ์ส่วนตัวที่ผู้จดเองเท่านั้นจะ เข้าใจได้ ดังนั้น หากนักศึกษารู้เทคนิคการจดเลคเชอร์ก็จะสามารถจดโดยใช้ภาษาที่ตนเองเข้าใจได้

ในการจดเลคเชอร์ไม่จำเป็นต้องจดทุกคำพูดของอาจารย์ เพราะนอกจากจะทำให้เสียเวลาแล้วยังอาจจะจดเนื้อหาในส่วนใหญ่ที่เราไม่ทราบไม่ทันได้ ดังนั้นควรจดเฉพาะสิ่งที่ยังไม่ทราบ เช่น หากทราบว่าสงครามโลกครั้งที่สองเกิดขึ้นเมื่อไร ใครคือผู้ประดิษฐ์โทรศัพท์เป็นคนแรก เมืองหลวงของประเทศ อังกฤษชื่ออะไร ฯลฯ ก็ไม่จำเป็นต้องจดสิ่งเหล่านี้ให้เสียเวลา ตามปกติอาจารย์มักจะเกริ่นสิ่งที่เราทราบ อยู่แล้ว เพื่อนำไปสู่เรื่องใหม่ที่ยากและซับซ้อนกว่าเดิม บางครั้งในขณะที่บรรยายเรื่องใหม่ก็อาจแทรกด้วย เรื่องเก่า เพื่อเชื่อมโยงเนื้อหาให้เข้ากัน ทำให้จำได้ง่ายขึ้น จึงเป็นสาเหตุที่ทำให้อาจารย์พูดในสิ่งที่ นักศึกษาทราบแล้ว จึงไม่ควรจด แต่ควรใช้เวลาที่นั้นทำความเข้าใจสิ่งใหม่กับสิ่งเก่าที่มีความสัมพันธ์กัน อย่าวาง

นอกจากนี้ลักษณะของโน้ตที่ดีต้องช่วยให้จำและเข้าใจประเด็นสำคัญของเนื้อหาทั้งหมดได้ง่ายขึ้น ทำให้ไม่ต้องใช้เวลาในการทบทวนความรู้ก่อนสอบมากนัก เราสามารถย่อข้อความที่ฟังบรรยายให้สั้นลงได้ โดยยังคงสาระสำคัญไว้ครบถ้วนได้หลายวิธี ดังต่อไปนี้*

*เรียบเรียงจาก ยุดา รักไทย และณัฐพงศ์ เกศมาริช, **คู่มือ...คนเรียนเก่ง (กรุงเทพฯ : เอ็กซ์เปอร์เน็ท จำกัด, 2546) : 62-63.**

1. ตัดตัวสะกดการันต์ทิ้ง

เราสามารถตัดตัวสะกดการันต์ออกไปโดยไม่ต้องกังวลเรื่องความถูกต้องตามพจนานุกรม เช่น

เกณฑ์ ⇒ เกณ เจดีย์ ⇒ เจดี มนุษย์ ⇒ มนุษ

ศุกร์ ⇒ ศุก พฤษ์ ⇒ พฤษ หัตถ์ ⇒ หัต

2. ตัดบางพยางค์ทิ้ง

หากคำใดที่ยาว ให้ตัดพยางค์ท้าย เหลือแต่พยางค์ต้น หรืออาจจะตัดเฉพาะพยางค์กลาง เพื่อให้ยังสามารถเข้าใจส่วนที่เหลือได้ เช่น

ตัวอย่างการตัดพยางค์ท้าย

อุตสาหกรรม ⇒ อุตสา. พงศาวดาร ⇒ พงศา.

วัฒนธรรม ⇒ วัฒน. ปฏิสังขรณ์ ⇒ ปฏิสัง.

พฤติกรรม ⇒ พฤติ.

ตัวอย่างการตัดพยางค์กลาง

ทรัพย์สินทางวัฒนธรรมชาติ ⇒ ทรัพย์สิน อารุญชโศปกรณ ⇒ อารุช.กรณ

ศิลปวัฒนธรรม ⇒ ศิลป.ธรรม กิริยามารยาท ⇒ กิริ.ยาท

บุคลิกภาพ ⇒ บุค.ภาพ

3. ใช้สัญลักษณ์มาตรฐานแทนคำต่าง ๆ

เราสามารถใช้สัญลักษณ์ที่มาจากวิชาคณิตศาสตร์มาเขียนแทนคำได้ เช่น

~ ประมาณ = เท่ากับ หมายถึง + และ กับ / หรือ

> มากกว่า < น้อยกว่า → ส่งผลให้ ทำให้เกิด

← เป็นผลมาจาก เกิดจาก ↑ เพิ่มขึ้น ↓ ลดลง

4. ใช้อักษรย่อต่าง ๆ

ใช้ตัวอักษรย่อภาษาไทยแทนคำไทย หรืออักษรย่อภาษาอังกฤษแทนคำไทยที่มาจากภาษาอังกฤษก็ได้

ตัวอย่างอักษรย่อภาษาไทย

รัชกาลที่ 1 ⇒ ร.1 ฉบับ ⇒ ฉ. เศรษฐกิจ ⇒ ศก.

หน้า ⇒ น. โรงเรียน ⇒ รร.

ตัวอย่างอักษรย่อภาษาอังกฤษ

เทคโนโลยีสารสนเทศ ⇒ IT การวิจัยและพัฒนา ⇒ R & D

การประกันคุณภาพ ⇒ QA

5. ใช้คำสามัญแทนคำที่เป็นทางการ

คำบางคำที่เป็นทางการจะมีความยาวมากกว่าคำสามัญหรือภาษาปาก เราควรเลือกใช้คำที่สั้นกว่าในการจด เช่น

ดวงตราไปรษณียากร ⇒ แสตมป์ รถประจำทาง ⇒ รถเมล์

รถจักรยานยนต์ ⇒ รถเครื่อง โรงภาพยนตร์ ⇒ โรงหนัง

6. สร้างสัญลักษณ์หรือคำย่อของเราเอง

สามารถวาดรูปแทนการเขียนคำนั้น

ตัวอย่างเช่น

ดวงดาว ⇒ ☆ ดวงอาทิตย์ ⇒ ☀

ดวงจันทร์ ⇒ ☾

จากที่ได้กล่าวมาข้างต้น สามารถนำวิธีย่อคำมาใช้รวมกันได้ หากใช้คำย่อเป็นประจำสม่ำเสมอ ก็จะยิ่งย่อคำได้มากขึ้น ทำให้สามารถจดเลคเชอร์ได้เร็วและมีประสิทธิภาพยิ่งขึ้น จะเห็นได้ว่าการจดเลคเชอร์ที่ดีควรเขียนด้วยถ้อยคำของตัวเอง เพราะจะเข้าใจได้มากที่สุด และควรใช้สื่อที่ช่วยให้เข้าใจได้เร็วขึ้น ไม่ว่าจะเป็นกราฟ ตาราง รายการ เครื่องช่วยความจำ ฯลฯ นอกจากนี้หากมีเวลานักศึกษาควรนำโน้ตที่จดได้มาเรียบเรียงเสียใหม่ ซึ่งควรทำทันทีหลังฟังการบรรยายจบ เพราะหากทิ้งไว้นานก็มีโอกาสลืมมากขึ้นเท่านั้น

เอกสารอ้างอิง

ยุดา รักไทย และณัฐพงษ์ เกศมาริช. **คู่มือ...คนเรียนเก่ง.** กรุงเทพฯ : เอ็กซ์เปอร์เน็ท จำกัด, 2546

วิทยากร เชียงกุล. **ทำอย่างไรให้เรียนเก่ง.** กรุงเทพฯ : ปรีชา , 2544.

การเรียนในมหาวิทยาลัยกับเคล็ดวิชาทั้งเจ็ด

อาจารย์นุติ หนูไฟโรจน์

นักศึกษาชั้นปีที่หนึ่งหลายคนเข้ามาเรียนแล้ว ประสบปัญหาในการปรับตัวหลายสเต็ป ไหนจะต้องเรียน ไหนรุ่นพี่จะบังคับให้ทำกิจกรรมบ้าง เข้าห้องเชียร์บ้าง คณะก็โครงการเยอะ เพื่อนก็ชวนไปเข้าชมรม แถมยังมีปัญหาหัวใจอีก แล้วจะไม่ให้เกิดอาการสับสนชีวิตได้อย่างไร บางคนก็เพลิดเพลินไปกับอิสระในการเข้าเรียนที่ปลอดการฟังเสียงไม่เหมือนกับตอนเรียนมัธยม สุดท้ายเลยติด F บ้าง โปรช (รอพินิจ) บ้าง หลายคนเสียเวลาเป็นปีไปกับการลาออกแล้วสมัครเข้ามาใหม่ หรือย้ายคณะไปมา...ปีแล้วปีเล่า แต่ก็ยังปรับตัวไม่ได้สักที

ใครที่คิดว่าตัวเองอาจจะเจอปัญหาอย่างนี้ หรือเคยแล้ว หรือว่ากำลังต่อสู้กับมันอยู่เลย ลองอ่าน "เคล็ดวิชาทั้งเจ็ด" สำหรับการเรียนในรั้วมหาวิทยาลัยนี้ดู ...เจ็ดข้อเท่านั้น - ไม่ "เยอะ" ไปใช่ไหมคะ ;)

1. เรียนในห้อง ท่องน้อยลง
2. เรียนอย่างเทพ เรียนเป็นทีม
3. กิจกรรมดี มีอนาคต
4. อะไรสำคัญ ต้องทำมันก่อน
5. คิดวันนี้ ทำวันนี้
6. หานาที่ ไม่มีแพ้
7. เครื่องแบบนั้น สำคัญยิ่ง

เมื่อท่องเคล็ดวิชาทั้งเจ็ดนี้ได้แล้ว ต้องหมั่นฝึกฝนเคล็ดวิชาให้แตกฉานในทุกชั้นตอนด้วย

1. เรียนในห้อง ท่องน้อยลง

"การเรียนด้วยความเข้าใจ ดีกว่าการเรียนด้วยการท่องจำ" เพราะการเรียนในระดับมหาวิทยาลัย ไม่เหมือนกับการเรียนในระดับมัธยม การเข้าห้องเรียน จึงเรียกได้ว่าเป็นหัวใจของการเรียนในมหาวิทยาลัยเลยก็ว่าได้ บ่อยครั้งที่เนื้อหาของบทเรียนในระดับอุดมศึกษามีความซับซ้อนมากกว่า บางทีอาจารย์ก็ให้อ่านหลายเล่มจนอ่านไม่ทัน ทำให้การอ่านด้วยตนเองไม่ใช่เรื่องง่ายอีกต่อไป ดังนั้น การเข้าไปทำความเข้าใจกับบทเรียนเสียตั้งแต่อยู่ในห้องเรียนจึงเป็นสิ่งที่ไม่ควรหลีกเลี่ยง สิ่งที่เราเรียนรู้และเข้าใจนั้น มักจะอยู่ในหัวได้ยืนยาวกว่าสิ่งที่เราท่องมา (ซึ่งหมายถึงการ "ลืม" ทันทีที่ออกจากห้องสอบ) และแม้แต่อาจอยู่กับเราไปตลอดชีวิตเลยก็ได้ เมื่อเกิดความเข้าใจแล้ว เราก็ไม่จำเป็นต้องนั่งท่องตำราเป็นชั่วโมง ๆ (หรือเป็นวัน ๆ) อีกต่อไป เพียงอ่านทบทวนไม่นานก็นำความรู้ที่มีไปใช้ในการสอบได้แล้ว

หัวใจของการฝึกเคล็ดวิชาขั้นนี้ คือ "ปุจฉา-ถาม"... การทำความเข้าใจในห้องเรียนจะเกิดขึ้นไม่ได้เลย หาก นักศึกษาไม่ถามเมื่อสงสัยหรือไม่เข้าใจ เพราะอาจารย์จะไม่มีทางรู้ว่านักศึกษาไม่

เข้าใจ และคงสอนต่อไปเรื่อย ๆ นักศึกษาก็งงกันต่อไปเรื่อย ๆ แถมบางที่ยังแอบไป “ตีความ” กันเอง ตีถูกก็ดี ตีผิดก็มีสิทธิ์ตกยกชั้น ดังนั้น สิ่งสำคัญในการทำความเข้าใจก็คือ การถาม

นอกจากนี้ การเข้าห้องเรียนยังเป็นหัวใจของการทำข้อสอบให้ได้คะแนนดีอีกด้วย เพราะสิ่งที่อาจารย์พูดในชั้นเรียนนั้น เป็นสิ่งที่อาจารย์พิจารณาแล้วว่ามีความสำคัญ นักศึกษาจึงควรจำไว้ว่า สิ่งที่อาจารย์พูดและสอนในชั้นเรียนนั้น เป็นสิ่งที่น่าจะไปอยู่ในข้อสอบ นั่นเอง เมื่อทราบดังนี้แล้ว การคะเนข้อสอบก็เป็นเรื่องกล้วย ๆ แค่เข้าห้องเรียนก็เหมือนสอบผ่านไปแล้วครึ่งตัว จะมัวมานั่งเสียเวลาตามลอกตามจดเล็กเซอร์จากเพื่อน หรือกลับไปนั่งท่องซีตที่อาจารย์แจกให้วงอยู่ทำไม ถ้าเข้าเรียนและเรียนให้รู้เรื่องไปทีเดียว ก็จะได้ไม่ต้องท่องมาก พอไม่ต้องท่องมาก ก็มีเวลาพักผ่อนมากขึ้น ได้สนุกมากขึ้น...ดีเสียอีก

2. เรียนอย่างเทพ เรียนเป็นทีม

ในหมู่เพื่อน ๆ มักจะมีคนเก่งแต่ละวิชาแตกต่างกันไป การจับกลุ่มติวหนังสือกับเพื่อนจึงทำให้เกิดการแลกเปลี่ยนข้อมูลความรู้ เมื่อคนในกลุ่มที่ถนัดวิชาใดวิชาหนึ่งหรือมีความสนใจในเนื้อหาส่วนใดเป็นพิเศษก็สามารถนำความรู้ที่ตนมีอยู่ ทั้งสิ่งที่ได้จากการเข้าเรียนในห้อง และจากการค้นคว้าเพิ่มเติม เพราะความสนใจส่วนตัว มาแบ่งปันกับเพื่อน ๆ นอกจากนี้ การจับมือเรียนกันเป็นทีมแบบนี้ ยังอาจทำให้เกิดหรือแลกเปลี่ยนเทคนิคการจำของแต่ละคนไปสู่เพื่อน ๆ อีกด้วย หรือคุยไปคุยมาอาจบังเอิญได้วิธีการจำสนุก ๆ ก็จะทำให้การอ่านหนังสือไม่น่าเบื่อ และยังจำไปใช้ในห้องสอบได้อย่างแม่นยำอีกด้วย นี่แหละถึงเรียกว่า “เรียนอย่างเทพ” แต่ถ้าเราเป็นจอมยุทธ์โดดเดี่ยว นั่งอ่านอยู่คนเดียวก็ต้องศึกษาหาความรู้เพิ่มเติมไปหมดทุกวิชา แต่การเรียนเป็นทีมทำให้แชร์กันได้ ประหยัดเวลาได้อีก อย่างไรก็ตาม นักศึกษาต้องเข้าใจหลักการของการทำงานหรือเรียนเป็นทีมด้วย ...อย่าทำตัวเป็นชาวเกาะ...เพราะการเรียนเป็นทีม หมายถึง ทุกคนในกลุ่มหรือในทีม ต้องมีข้อมูลความรู้มาแลกเปลี่ยนและแบ่งปันกับคนอื่น ๆ ไม่ใช่มาคอยตอดเอาความรู้ที่เกิดจากความมานะพยายามของเพื่อนแต่เพียงฝ่ายเดียว แม้ว่าเราอาจจะไม่ “เก่งขั้นเทพ” แต่เราก็สามารถค้นหาความรู้เพิ่มเติมมาเพื่อแบ่งปันกับคนอื่น ๆ ใน “ทีม” และอาศัยการเรียนเป็นทีมนี้ พัฒนาให้ตัวเองเป็น “เทพ” ได้ นอกจากนี้จะมีผลทางด้านการศึกษาแล้ว การเรียนเป็นทีมยังช่วยสร้างความสัมพันธ์อันดีกับเพื่อนร่วมชั้นด้วย รีบไปชวนเพื่อน ๆ ให้เป็น “เทพ” ด้วยกันเร็ว

3. กิจกรรมดี มีอนาคต

จริงหรือ...กิจกรรมของนักศึกษามหาวิทยาลัย สำคัญต่ออนาคตขนาดนั้นเชียวหรือ...คำตอบสุดท้ายคือ แน่แน่นอนอยู่แล้ว เหตุผลนะหรือ

3.1 การทำกิจกรรม เป็นการฝึกทักษะการทำงานร่วมกับผู้อื่น ฝึกความรับผิดชอบและความเป็นผู้นำให้กับตัวเอง ทำให้เกิดลักษณะนิสัยและทักษะการทำงานที่ดี เพราะในการทำกิจกรรม บางครั้งเราก็ต้องทำงานร่วมกับคนที่เราไม่ชอบ หรือคนที่ทำงานไม่เป็น หรือแม้แต่คนที่ไม่ถูกชะตา แต่งานก็ต้องเดิน และทำให้สำเร็จให้ได้ในที่สุด นี่เองจึงเป็นการเตรียมความพร้อมที่จะออกไปประกอบอาชีพเมื่อเรียนจบ

3.2 การทำกิจกรรมเป็นปัจจัยหนึ่งที่บางบริษัทใช้ในการพิจารณารับสมัครคนเข้าทำงาน (นอกเหนือจากผลการเรียนและคุณสมบัติอื่น ๆ) เพราะคนที่ผ่านการทำกิจกรรมในระหว่างเรียน มหาวิทยาลัยมักเป็นคนที่มีความรับผิดชอบ (ในระดับหนึ่ง) และผ่านการทำงานร่วมกับผู้อื่น ซึ่งเป็นทักษะสำคัญอย่างหนึ่งในการทำงานระดับอาชีพ จึงเป็นตัวบ่งชี้ว่าคุณคนที่ผ่านการทำกิจกรรมในระหว่างเรียน น่าจะทำงานร่วมกับผู้ร่วมงานคนอื่น ๆ ได้

3.3 การทำกิจกรรมเป็นการสร้างโอกาสในการพบปะเพื่อนใหม่ ๆ ทั้งจากคณะเดียวกัน และต่างคณะ (เช่น การเข้าชมรมต่าง ๆ หรือการติดต่อประสานงาน) เพื่อน ๆ ที่หลากหลายเหล่านี้ เมื่อจบไปแล้ว แยกย้ายกันไปประกอบอาชีพตามสาขาของตนก็จริง แต่ใครจะรู้ว่าในวันหนึ่งข้างหน้า หน้าที่การงานของเราอาจทำให้เราได้มาพบปะหรือทำงานร่วมกันอีกก็ได้ และแน่นอนว่าการทำงานหรือทำธุรกิจร่วมกับคนที่เรารู้จักหรือมี connection ด้วยอย่างรุ่นพี่รุ่นน้องจากมหาวิทยาลัยเดียวกันนั้น ย่อมสะดวกและง่ายตายกว่าการทำงานกับคนที่ไม่มีอะไรร่วมกันเป็นไหน ๆ แต่เดี๋ยวก่อน! การจะฝึกเคล็ดวิชาขั้นนี้ให้สำเร็จได้ จำเป็นต้องฝึกวิชาขั้นที่ 4 ให้สำเร็จด้วย

4. อะไรสำคัญ ต้องทำมันก่อน

กิจกรรมมักมีอย่างต่อเนื่องและบางครั้งเนื่องแน่นจนหมดแรงจะเรียนหนังสือ แต่อะไรล่ะ คือสิ่งที่สำคัญสำหรับนักศึกษา กิจกรรมแม้จะสำคัญ แต่ก็ยังมีศักดิ์เป็นแค่สิ่งที่มา “เสริม” การเรียนหรือหลักสูตรหาใช่หัวใจของการมาเป็นนักศึกษาในมหาวิทยาลัยไม่... สิ่งที่จะช่วยให้เราบรรลุขั้นที่ 3 (กิจกรรมดี มีอนาคต) “ได้ก็คือการฝึกวิชาขั้นที่ 4 ซึ่งก็คือ”การจัดลำดับความสำคัญ” (priority) ของกิจกรรมต่าง ๆ ในชีวิตนั่นเอง (สิ่งที่เมื่อเป็นผู้ใหญ่จบไปแล้ว ก็ต้องทำให้ได้เหมือนกัน) อย่าไปคิดว่ามันคือเรื่องยุ่งยาก แต่ให้คิดว่า “นี่คือหนทางที่จะทำให้เราได้เที่ยวเล่นพักผ่อนมากขึ้น” (ปัง!) สิ่งที่นักศึกษาต้องทำก็คือ **จัดลำดับความสำคัญ** ระหว่างการเรียน การทำกิจกรรมในมหาวิทยาลัย การให้เวลากับครอบครัว และการใช้เวลาส่วนตัว

หลายคนชอบพูดว่า “ไม่มีเวลา” ทั้ง ๆ ที่ความจริงแล้วมันคือการ “ใช้เวลาไม่เป็น” เมื่อใดก็ตามที่เราจัดเวลาให้ดี และมีวินัยในตัวเองที่จะทำตามนั้นให้ได้ เราจะพบว่าเรามีเวลา “เหลือเฟือ” ต่างหาก

การจัดลำดับความสำคัญ อาจมีเกณฑ์ที่แตกต่างกันไปตามสถานการณ์ เช่น เกณฑ์ในเรื่องความจำเป็น หรือใช้ ผลของการกระทำมาช่วยในการตัดสินใจ เช่น ทำแล้วเกิดผลเสียมากกว่าผลดี หรือใช้ลำดับของเวลา เช่น กำหนดส่งงาน แต่ไม่ว่าจะใช้อะไรเป็นเกณฑ์ เราก็ควรพิจารณาด้วยเหตุและผล อย่างถ่วงถี้ (ไม่ใช่ อารมณ์ล้วน ๆ) รู้ว่าอะไรที่ต้องทำก่อน อะไรที่ทำรองลงมาได้ และอะไรที่ควรทำเป็นลำดับสุดท้าย อย่างที่ ชื่อเคล็ดวิชาบอกนั่นแหละ “อะไรสำคัญ ก็ทำมันก่อน”

โปรดอ่านอีกครั้งหนึ่ง...การจัดลำดับความสำคัญจะได้ผลก็ต่อเมื่อการจัดลำดับนั้น **ถูกต้องตามหลักเหตุผล** ที่ผ่านการพิจารณาอย่างรอบคอบ ไม่ใช่ตามใจชอบ ในขณะที่เดียวกัน บางอย่างอาจต้องทำมากขึ้น (มักเป็นสิ่งที่เราไม่ชอบ เช่น อ่านหนังสือ) บางอย่างอาจต้องทำลดลง (มักเป็นสิ่งที่ชอบ เช่น เล่นโซเชียลเน็ตเวิร์ค เล่นเกม ไปดูหนัง) ซึ่งก็คงต้อง “ทำใจ” เพราะเมื่อเราโตขึ้น ภาระหน้าที่และความรับผิดชอบก็ต้องเพิ่มขึ้นไปด้วยเป็นธรรมดา (และถ้ามันไม่เพิ่มก็เริ่มวิตกได้แล้ว)

5. คิดวันนี้ ทำวันนี้

คิดวันนี้ แต่ไว้ก่อนแล้วกัน ทำวันหลังก็ได้...แล้วเมื่อไหร่จะได้ทำ เพราะพูดแบบนี้ทุกวัน

คนที่ชอบผัดวันประกันพรุ่ง เป็นคนที่ไม่มีความทำอะไรได้สำเร็จ เพราะแม้แต่ “ไว้ก่อน เดี๋ยวค่อยทำ” สรุปก็เลยไม่ได้ทำสักที การผัดวัน ประกันพรุ่งนี้เองที่เป็นมารร้าย ทำให้ฝึกวิชาขั้นไหนก็ไม่ผ่าน ไม่ว่าจะเป็นการเข้าห้องเรียน แต่ก็คิด “เอาไว้คราวหน้าค่อยเข้า วันนี้ขอโดดก่อน...ง่วง” ตอนเย็นมีนัดติงงานทำการบ้านกับทีม แต่ก็ “ไม่ไหวอะ วันนี้เหนื่อยทั้งวัน พรุ่งนี้ค่อยเริ่มไปติวแล้วกัน” หรือมีนัดทำกิจกรรมชมรม แต่ก็ “หยุดซักครั้งคงไม่เป็นไรมั้ง” และเมื่ออุตสาหกรรมหนึ่งจัดลำดับความสำคัญของกิจกรรมทุกอย่าง แต่พอถึงเวลาก็มัวอึ้งโง่อย่างนี้ สุดท้ายหนึ่งวันก็หมดลงไปอย่างเสียเปล่า

หากการเข้าห้องเรียนคือหัวใจของการเรียนในมหาวิทยาลัยให้ได้ดีแล้ว **การเป็นคนไม่ผัดวันประกันพรุ่งคือหัวใจของเคล็ดวิชาชุดนี้ (และหัวใจของการประสบความสำเร็จในชีวิต)** เพราะมันคือรากฐานของการทำงานทุก ๆ อย่างให้สำเร็จลุล่วง ซึ่งต้องอาศัยจิตใจที่เข้มแข็งและความมีวินัยในตัวเองอย่างสูง ผู้ที่สามารถบรรลุเคล็ดวิชาข้อนี้ได้ เท่ากับขึ้นบันไดแห่งความสำเร็จไปแล้วก้าวหนึ่ง

6. หานาที่ ไม่มีแพ้

เคล็ดวิชาข้อที่ 6 เป็นขั้นตอนที่จะช่วยส่งเสริมประสิทธิภาพให้กับเคล็ดวิชาข้อแรก เพราะถ้าไม่อยาก “แพ้” แก่เพื่อน ๆ ในด้านการเรียน ก่อนเข้าห้องเรียนทุกครั้งใช้เวลาเพียง 5 นาทีเท่านั้น (มากกว่าก็ไม่ผิดกติกา แต่น้อยกว่านี้เกรงว่าจะไม่พอ) ควรอ่านขีดหรือหนังสือที่ใช้ในการเรียนครั้งนั้น ๆ ทุกครั้ง ไม่จำเป็นต้องอ่านละเอียด แต่อ่านเพื่อให้รู้เนื้อหาโดยรวมของเรื่องที่จะเรียนในคาบนั้น ๆ หรือถ้า “ไม่มีเวลา”

จริง ๆ (ซึ่งถ้าบรรลุเคล็ดลับข้อที่ 4 ได้ก็จะมีเงื่อนไขประการนี้) ก็ขอแค่เพียงอ่านผ่าน ๆ ตาก็ยังดี แต่ถ้ายิ่งอ่านได้ละเอียดมากเท่าไร ก็ยิ่งเป็นผลดีต่อตนเองเท่านั้น

การอ่านบทเรียนก่อนเข้าห้อง มีผลช่วยให้การจดเล็ทเซอร์เป็นไปอย่างมีประสิทธิภาพมากขึ้น เพราะทำให้รู้ว่าสิ่งใดที่มีอยู่แล้วในเอกสารหรือหนังสือ และสิ่งใดที่อาจารย์อธิบายเพิ่มเติม และสิ่งที่อาจารย์เน้นย้ำอยู่ตรงส่วนใดของเอกสาร ก็จะได้ทำเครื่องหมายได้ถูกต้องโดยไม่เสียเวลานั่งเปิดหา อีกทั้งเมื่ออาจารย์อธิบายจบก็ได้รู้ว่าตรงไหนที่อ่านไม่เข้าใจและอาจารย์ยังไม่ได้อธิบาย ก็จะได้ถาม ซึ่งแน่นอนว่าเป็นการช่วยให้เราเข้าใจและจดจำบทเรียนได้ดีขึ้น จำไว้ว่า การถามช่วยให้การสื่อสารสมบูรณ์ เพราะเมื่อผู้สอนรู้ว่าผู้เรียนไม่เข้าใจ ก็จะได้หาวิธีอธิบายให้เข้าใจได้ในที่สุด แต่ถ้าสงสัยแล้วเก็บเอาไว้ อาจารย์ก็ไม่ทราบที่เราไม่รู้ไม่เข้าใจ เราเองก็ไม่ได้คำตอบในสิ่งที่สงสัย แล้วเวลาสอบจะตอบอะไรดี (คำเตือน: การเขียนข้อความขอความเมตตาในข้อสอบนั้น ไม่ได้ผลหรอก)

7. เครื่องแบบนั้น สำคัญยิ่ง

นักศึกษาหลายคนไม่เข้าใจว่า ทำไมอาจารย์ถึงต้องเข้มงวดกับการแต่งกายให้ถูกระเบียบ แต่มพวกแต่งตัวผิดระเบียบยังชอบมองคนที่แต่งกายถูกระเบียบว่าเป็นพวก "เด็กเรียน" ที่ฝรั่งเรียก nerd อีกต่างหาก ทั้งที่เครื่องแบบนักศึกษานั้น มีความสำคัญตั้งแต่ระดับมหาวิทยาลัยจนถึงระดับบุคคล คือ ตัวนักศึกษาเองนั่นแหละ

เครื่องแบบนักศึกษา เป็นชุดที่แสดงความเป็นสถาบัน จึงเป็น "หน้าตา" ของสถาบันด้วย เมื่ออยู่ในชุดนักศึกษา สิ่งที่คุณรอบข้างมองเห็นในตัวเราคือ "เด็กม.ห้วเจียวฯ" ไม่ใช่ นายวิจิตร หรือนางสาวมุตตา หมายความว่าเมื่ออยู่ในเครื่องแบบนักศึกษานั้น เราก็คือตัวแทนของสถาบัน ความดีงามที่อาจจะถูกจารึกไว้ในนามของสถาบัน ในขณะที่เดียวกัน ความประพฤติที่ไม่ดีไม่งามก็เป็นชื่อเสียง (ในด้านไม่ดี) ของมหาวิทยาลัยที่ชาวบ้านชาวเมืองจดจำได้เช่นกัน ไม่ว่าจะคุณอยู่ที่ใดในประเทศไทย

เมื่อชื่อเสียงของมหาวิทยาลัยไม่ดี คนที่รับกรรมก็คือตัวนักศึกษาเอง เพราะเมื่อจบไปแล้วก็ไม่มีใครอยากรับนักศึกษาที่จบจากสถาบันที่ชื่อเสียงไม่ดี ดังนั้นต่อไปนี้หากคิดที่จะแต่งกายไม่ถูกระเบียบ หรือหากคิดจะประพฤติในสิ่งที่ไม่ถูกไม่ควร ไม่ว่าจะนอกหรือในรั้วมหาวิทยาลัย จงรำลึกไว้เสมอว่าคุณกำลังจะทำร้ายและทำลายตัวเองและเพื่อนร่วมสถาบันทุกคน รวมทั้งสถาบันที่ให้การประสิทธิ์ประสาทวิชาจนคุณจบออกไปทำงานหาเลี้ยงตัวเองและครอบครัวได้ และจงรู้ไว้เถิดว่า ความสำเร็จของสถาบันท้ายที่สุดแล้วก็จะส่งผลย้อนกลับมาเป็นความสำเร็จและความภาคภูมิใจให้กับตัวนักศึกษาเอง

สำหรับ ใครที่คิดหลายชั้นไม่ได้ เขาเป็นว่านักศึกษาที่แต่งกายเรียบร้อยถูกระเบียบ ใครเห็นใครก็เอ็นดู ไม่ว่าจะ เป็นอาจารย์ เจ้าหน้าที่ หรือคนภายนอก ไปไหนใครก็ถาม หนูเรียนที่ไหนจะ นั่น

แหละคุณกำลังทำหน้าที่ตัวแทนของมหาวิทยาลัย และมีส่วนช่วยสร้างชื่อเสียงให้กับสถาบัน มันอาจดูเป็นเรื่องเล็กน้อย แต่สิ่งเล็กๆ น้อยๆ เหล่านี้ จากหนึ่งเป็นสิบ จากสิบเป็นร้อย จากร้อยเป็นพัน ก็สามารถส่งเสียงได้ดังไม่แพ้การสร้างความโดดเด่นทางด้านวิชาการหรือด้านกิจกรรมเลย

เมื่อใดที่คุณได้สวมชุดนักศึกษา จงภูมิใจเถิด เพราะเกิดมาทั้งชีวิต ก็มีแค่ 4 ปีนี้เท่านั้นแหละ (บางคนอาจมีโอกาสถึง 7 ปี – ไม่แน่นอน) ที่คุณจะได้สวมมัน...เมื่อเรียนจบอยากกลับมาใส่ก็หมดโอกาสแล้ว...เอาเถิด เมื่อคุณแก่ตัวลงแล้วมองดูนักศึกษาในชุดเครื่องแบบที่ถูกต้องเรียบร้อย...คุณจะได้ใจเอง

เคล็ดวิชาทั้งเจ็ดที่กล่าวมา ต้องเริ่มจาก “หัวใจของเคล็ดวิชา” ชุดนี้ก่อน (ข้อไหนเอ่ย) และบางข้อก็ฝึกไปพร้อม ๆ กันได้ ยิ่งฝึกสำเร็จจนครบได้เร็ว ก็จะได้สะสมผลการเรียนดี ๆ ได้เร็ว เพียงเท่านั้นนักศึกษาที่ประสบความสำเร็จในการเรียนระดับอุดมศึกษาแล้ว ทั้งด้านศีลธรรม จรรยา และวิชาการ ขอให้ นักศึกษาสนุกกับการเรียน กิจกรรม และการใช้ชีวิตในระดับอุดมศึกษาอย่างเต็มที่ และจงภูมิใจที่ได้เป็น นักศึกษามหาวิทยาลัยหัวเฉียวเฉลิมพระเกียรติ

หน่วยสนับสนุนการเรียนการสอน



การให้บริการของสำนักทะเบียนและประมวลผล แยกตามแผนกที่รับผิดชอบ ดังนี้

1. สำนักงานเลขานุการ หมายเลขโทรศัพท์ติดต่อภายใน 1190,1192

- การทำบัตรประจำตัวนักศึกษา
- งานธุรการและงานสารบรรณ
- งานบริการประสานงานภายในและภายนอก
- งานประชุมคณะกรรมการบริหารวิชาการ
- งานงบประมาณวัสดุ – ครุภัณฑ์

2. แผนกรับนักศึกษา หมายเลขโทรศัพท์ติดต่อภายใน 1139, 1186, 1187, 1506

- การรับสมัคร สอบคัดเลือก สอบสัมภาษณ์นักศึกษาใหม่ระดับปริญญาตรี
- การรับสมัครนักศึกษาใหม่ระดับปริญญาโท และปริญญาเอก
- การตรวจสอบวุฒิการศึกษานักศึกษาใหม่
- การเทียบโอนรายวิชาและหน่วยวิชา (กรณีสมัครเข้าใหม่/ปริญญาโทที่ 2)
- การจัดนิทรรศการและบรรยายแนะแนวการศึกษาต่อ
- การจัดทำแผ่นซีดีหนังสือคู่มือการศึกษา

3. แผนกทะเบียน หมายเลขโทรศัพท์ติดต่อภายใน 1189,1466

- จัดทำทะเบียนหลักสูตรและรายวิชา
- จัดตารางสอน – ตารางสอบ และมอก. 30 คู่มือลงทะเบียนเรียน
- การลงทะเบียนเรียน เพิ่ม/ถอน/เปลี่ยนกลุ่ม และการเปิดรายวิชาเพิ่ม/เปิดกลุ่มเพิ่ม/ปิดกลุ่ม
- การบริหารจัดการห้องเรียน
- จำแนกสถานภาพนักศึกษา จัดทำทะเบียนผลการศึกษา และดูแลทะเบียนประวัตินักศึกษา
- การแจ้งผลการศึกษาประจำภาคการศึกษาให้นักศึกษา คณะวิชา และผู้ปกครอง
- การย้ายหลักสูตร/สาขาวิชาภายในสถาบัน และเทียบโอนรายวิชา ภายใน/ภายนอกสถาบัน
- การจัดสอบประจำภาคการศึกษา
- งานคลังข้อสอบ
- งานประมวลผลการศึกษา

4. แผนกสำเร็จการศึกษา หมายเลขโทรศัพท์ติดต่อภายใน 1458, 1682

- การแจ้งขอสำเร็จการศึกษา
- งานตรวจสอบเอกสารการแจ้งขอสำเร็จการศึกษาของนักศึกษา พร้อมทั้งคุณสมบัติการสำเร็จการศึกษาตามข้อกำหนดของมหาวิทยาลัยและเสนอขออนุมัติการสำเร็จการศึกษา
- งานอนุมัติปริญญาบัตรแก่ผู้สำเร็จการศึกษา และจัดพิมพ์ใบปริญญาบัตรของผู้สำเร็จการศึกษา
- งานออกเอกสารรับรองการศึกษา และใบแสดงผลการศึกษาให้กับนักศึกษาปัจจุบันและนักศึกษาที่สำเร็จการศึกษาแล้ว
- งานตรวจสอบวุฒิการศึกษาของนักศึกษาที่สำเร็จการศึกษาจากหน่วยงานภายนอก
- งานออกเอกสารการจบ การอบรมหลักสูตรประกาศนียบัตรผู้ช่วยพยาบาล

5. แผนกประมวลผลและสารสนเทศ หมายเลขโทรศัพท์ติดต่อภายใน 1467, 1684

- งานพัฒนาระบบสารสนเทศงานทะเบียนระบบชั้นทะเบียนนักศึกษาใหม่
- ระบบทะเบียนประวัตินักศึกษา
- ระบบลงทะเบียน
- ระบบรายงาน
- ระบบบำรุงรักษาข้อมูลหลัก
- ระบบตรวจสอบการเรียนจบตามเงื่อนไขของหลักสูตร
- งานพัฒนาสารสนเทศเพื่อการบริหาร
- งานประมวลผลการศึกษา
- งานประมวลผลการสอบคัดเลือก
- งานพัฒนาและดูแลฐานข้อมูลของสำนักทะเบียนและประมวลผล
- งานบริการข้อมูลออนไลน์ และบริการข้อมูลผ่าน Website <http://reg.hcu.ac.th> <http://reg2.hcu.ac.th> , <http://gradeonline.hcu.ac.th> <http://admission.hcu.ac.th>
- งานบริการข้อมูลให้กับหน่วยงานที่เกี่ยวข้อง

6. แผนกเอกสารการพิมพ์ หมายเลขโทรศัพท์ติดต่อภายใน 1175, 1457

- ผลิตเอกสารประกอบการสอน คำสอน หนังสือ ตำรา แผ่นพับ และสิ่งพิมพ์ต่างๆ
- ผลิตข้อสอบประจำภาคการศึกษา ด้วยเครื่องพิมพ์สำเนาแบบดิจิทัล (COPY PRINTER) และเครื่องพิมพ์ระบบออฟเซต (OFFSET)

7. แผนกโสตทัศนูปกรณ์ หมายเลขโทรศัพท์ติดต่อภายใน 1454, 1146

- งานด้านเทคนิคและบริการใช้สื่อ
- งานบริการเปิด-ปิดห้องอาคารเรียน อาคารหอประชุม
- งานบริการสื่อการศึกษา (ถ่ายภาพ/สไลด์/ วิดีโอ/บันทึกเสียง/ ทำสำเนาวิดีโอ, สำเนาแถบเสียง, ลำดับภาพวิดีโอ)
- งานบริการล้างอัด-ขยายภาพ ดูแลบำรุงรักษาต้นฉบับสื่อ
- งานตรวจสอบมีโสตทัศนูปกรณ์ในเบื้องต้นก่อนนำส่งซ่อมภายนอก

8. หน่วยบัณฑิตศึกษา หมายเลขโทรศัพท์ติดต่อภายใน 1518, 1205

- งานมาตรฐานการศึกษา
- งานรับสมัครนักศึกษาใหม่
- งานจัดการเรียนการสอน
- งานประชาสัมพันธ์รับสมัครนศ.ใหม่
- งานกิจการนักศึกษา
- งานจริยธรรมการวิจัย
- งานสำเร็จการศึกษา

HCU Library

Huachiew Chalermprakiet University Library

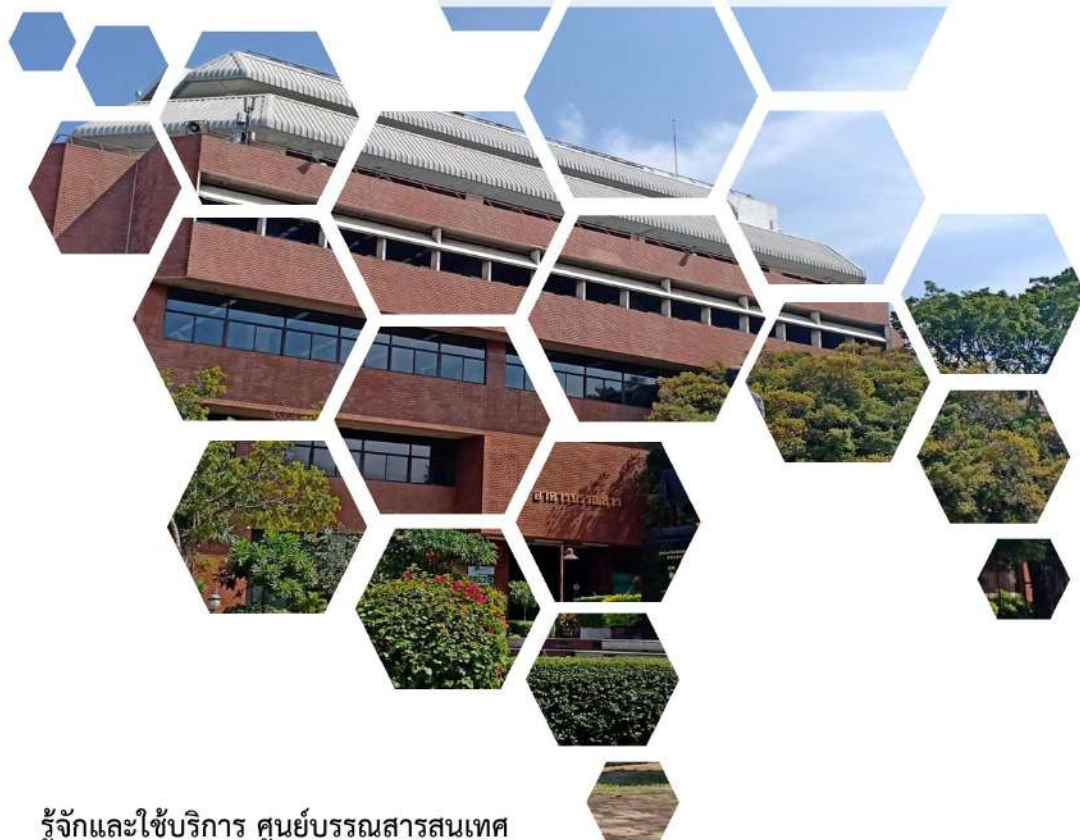

รู้จักและใช้บริการ ศูนย์บรรณสารสนเทศ

เมื่อเข้ามาศึกษาในมหาวิทยาลัย นักศึกษาต้องรู้จักเครื่องมือเพื่อการศึกษา ค้นคว้าด้วยตนเอง รู้จักวิธีการค้นหาข้อมูล รู้จักแหล่งที่รวบรวมหนังสือและทรัพยากรสารสนเทศ ที่จะนำมาใช้ประกอบการเรียนหรือทำรายงาน การทำวิทยานิพนธ์ “ศูนย์บรรณสารสนเทศ” ทำหน้าที่เป็นห้องสมุดของมหาวิทยาลัยหัวเฉียวเฉลิมพระเกียรติ ในการจัดหาทรัพยากรสารสนเทศประเภทต่างๆ ทั้งหนังสือ วารสาร สื่อโสตทัศนวัสดุ ฐานข้อมูลออนไลน์ และสารสนเทศออนไลน์ ที่มีเนื้อหาสอดคล้องกับการเรียน การสอน การศึกษาและการค้นคว้า

ศูนย์บรรณสารสนเทศมีพื้นที่ให้นักศึกษาเข้ามานั่งอ่าน พร้อมทั้งห้องสัมมนากลุ่มที่เป็น Green Learning Space แก่นักศึกษา มีพื้นที่ที่เป็น Learning Space ใช้เป็นพื้นที่ในการแลกเปลี่ยนเรียนรู้กับเพื่อน ๆ นักศึกษาด้วยตนเอง หรือเรียนรู้ด้วยตนเอง และพื้นที่ที่เป็น Co-Working Space ในการทำงานร่วมกันระหว่างนักศึกษา และอาจารย์เพื่อสามารถสร้างสรรค์งานหรือบูรณาการร่วมกัน พร้อมบรรณารักษ์ที่คอยให้บริการแนะนำ เป็นที่ปรึกษา ช่วยเป็นที่ปรึกษาในการช่วยค้นคว้าให้นักศึกษาประสบความสำเร็จในการเรียน ภายในรั้วมหาวิทยาลัย

“ ใช้ห้องสมุด ได้อย่างไร? ”

เป็นสมาชิกห้องสมุด นักศึกษาที่มีการลงทะเบียนภาคการศึกษาปัจจุบัน และมีบัตรประจำตัวนักศึกษา ถือว่าเป็นสมาชิกของ ห้องสมุดแล้วเช่นกัน เพียงแต่นำหลักฐานดังกล่าวมาแสดงแก่เจ้าหน้าที่

เวลาเปิดให้บริการ

วันจันทร์ - วันศุกร์	เวลา 08.00 - 20.00 น.
วันเสาร์ - วันอาทิตย์	เวลา 10.00 - 18.00 น.
ชั้น 6 เปิดให้บริการ	เวลา 08.00 - 16.00 น.

การให้บริการช่วงปิดภาคการศึกษา

วันจันทร์ - วันศุกร์	เวลา 08.00 - 17.00 น.
วันเสาร์ - วันอาทิตย์	ปิดให้บริการ
ชั้น 6 เปิดให้บริการ	เวลา 08.00 - 16.00 น.

ปิดบริการ : วันหยุดนักขัตฤกษ์ และวันหยุดของมหาวิทยาลัย



สิทธิการยืม

นักศึกษา	การยืมหนังสือ			การยืมสื่อโสตทัศนวัสดุ			การยืม Board game	
	เล่ม	ยืมได้ 14 วัน	ยืมต่อได้ 2 ครั้ง	รายการ	ยืมได้ 3 วัน	ยืมต่อได้ 2 ครั้ง	รายการ	ชั่วโมง
ปริญญาตรี	7 เล่ม	ยืมได้ 14 วัน	ยืมต่อได้ 2 ครั้ง	3 รายการ	ยืมได้ 3 วัน	ยืมต่อได้ 2 ครั้ง	1 รายการ	6 ชั่วโมง
ปริญญาโท	10 เล่ม	ยืมได้ 14 วัน	ยืมต่อได้ 2 ครั้ง					
ปริญญาเอก	10 เล่ม	ยืมได้ 28 วัน	ยืมต่อได้ 2 ครั้ง					

ส่งคืนทรัพยากรสารสนเทศล่าช้ากว่ากำหนด มีค่าปรับ 5 บาท/รายการ/วัน

New
Bloo
Tran

“ ค้นหาหนังสือ ได้อย่างไร? ”



เข้าเว็บไซต์ของศูนย์บรรณสารสนเทศ

<http://lib.hcu.ac.th>

หรือ <http://hcu.on.worldcat.org/discovery>

สถานะ
หนังสือ

อยู่ที่วิทยาเขตใด
/ชั้นไหน

จดเลขหมู่
เพื่อไปหาหนังสือที่ชั้น

จะยืมหนังสือได้อย่างไร?

นำบัตรนักศึกษาพร้อมหนังสือที่ต้องการมาทำการยืมได้ที่
เคาน์เตอร์บริการยืม-คืน ชั้น 1
การคืน ในเวลาทำการสามารถคืนได้ที่เคาน์เตอร์บริการยืม-คืน
และนอกเวลาทำการ สามารถคืนได้ที่ตู้รับคืนหนังสือด้วยตนเอง
(Book drop) ตั้งอยู่บริเวณทางเข้าอาคารบรรณสารทั้งสองฝั่ง



New
Bloo
Tran

“ ถ้าต้องการยืมหนังสือ ที่ห้องสมุดไม่มีจะทำอย่างไร? ”

นักศึกษาสามารถใช้บริการยืมระหว่างห้องสมุดผ่านหน้าจอการสืบค้น

สอบถามข้อมูลเพิ่มเติมที่ E-mail : navapat16@gmail.com เบอร์ติดต่อ 1432

Libraries Worldwide 3 Libraries

Request Item through Interlibrary Loan [↗](#)

Search location: Q

Institution	Libraries	Distance
⊕ Mahidol University Library and Knowledge Center		50.95 km Map
⊕ Kasetsart University Library	KU Library	183.37 km Map
⊕ Chiang Mai University Library		607.50 km Map

อยู่บ้านสืบค้นฐานข้อมูลออนไลน์ได้หรือไม่?

นักศึกษาสามารถสืบค้นข้อมูลห้องสมุดได้ตลอดเวลา แต่ใช้ฐานข้อมูลออนไลน์ที่ห้องสมุดบอกรับเป็นสมาชิกได้ ต้องติดตั้ง VPN โดยศึกษาคู่มือได้ที่ <http://www.lib.hcu.ac.th/index.php/install-vpn> ก็สามารถเข้าใช้ ฐานข้อมูลออนไลน์ที่บอกรับเป็นสมาชิกเหมือนกับอยู่ที่มหาวิทยาลัย



การติดตั้ง VPN

การจองหนังสือด้วยตนเองทางออนไลน์

1. เข้าเว็บไซต์ของศูนย์บรรณสารสนเทศ <http://lib.hcu.ac.th> หรือ <http://hcu.on.worldcat.org/>
2. พิมพ์ข้อความที่ต้องการสืบค้น ที่กล่องคำค้น คลิก Search หรือ Advanced Search
3. เลือกชื่อหนังสือที่ต้องการจอง คลิก Place Hold ระบบจะขึ้น Popup ให้ Sign in
4. เข้าสู่ระบบ โดยเลือก LDAP
5. ใส่ Username และ Password ที่ใช้ WiFi ของมหาวิทยาลัย คลิกที่ Sign in
6. กรอกรายละเอียดกล่องข้อความ เช่น ระบุเล่ม ต้องการหนังสือจากที่ไหน ขอรับหนังสือที่ไหน ฯลฯ
7. คลิกที่ Submit เป็นการเสร็จสิ้นการจอง
8. ถ้าต้องการจองเล่มต่อไป คลิกที่ Return to Search
9. ตรวจสอบรายการที่จอง คลิกที่ View Requests
10. Sign out เพื่อออกจากระบบ

อย่าลืม!!!
ระบุวันที่และเวลาที่ต้องการมารับหนังสือ

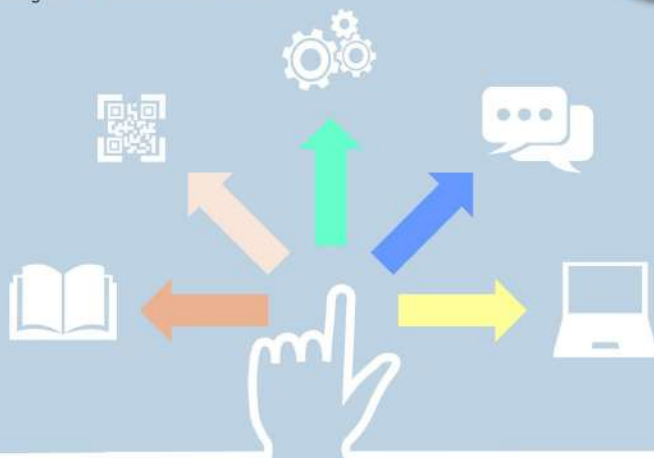

การต่ออายุหนังสือด้วยตนเอง (Renew)

1. เข้าเว็บไซต์ของศูนย์บรรณสารสนเทศ <http://lib.hcu.ac.th> หรือ <http://hcu.on.worldcat.org/>
2. เข้าสู่ระบบ โดยเลือก LDAP
3. ใส่ Username และ Password ที่ใช้ WiFi ของมหาวิทยาลัย คลิกที่ Sign in
4. คลิกที่ My Item แล้วเลือกรายการหนังสือที่ต้องการต่ออายุ
5. ระบบจะขึ้นวันที่ในการคืนหนังสือครั้งต่อไป
6. สามารถต่ออายุหนังสือได้ 2 ครั้ง



อาคารบรรณสาร

6

- ชั้น 6 • บริการพื้นที่นั่งอ่าน • Co-Working Space
 • จุดสืบค้น WorldCat Discovery • วารสาร • มุมวิจัย
 • หลักสูตร • จุลสาร

5

- ชั้น 5 • บริการพื้นที่นั่งอ่าน • จุดสืบค้น WorldCat Discovery
 • สถาบันขงจื้อ การแพทย์แผนจีน • ห้องสมุดภาษาจีน • ห้องแสดงนิทรรศการ
 พระราชนิพนธ์ในสมเด็จพระเทพรัตนราชสุดาฯ สยามบรมราชกุมารี
 ณ ห้องทรงพระอักษร • บริการห้องศึกษาเดี่ยว

4

- ชั้น 4 • บริการพื้นที่นั่งอ่าน • จุดสืบค้น WorldCat Discovery
 • หนังสือสาขาวิทยาศาสตร์สุขภาพ • หอจดหมายเหตุ
 • บริการห้องสัมมนากลุ่ม • บริการเครื่องสแกนเอกสาร
 • สหกิจศึกษา โครงการงานพิเศษ • หนังสืออ้างอิง หมวดหมู่ Q-WZ
 • ศูนย์บริการเกสส์สนเทศ • มุมหนังสือสุขภาพ (สสส.) • มุมหนังสือพลังงาน

3

- ชั้น 3 • บริการพื้นที่นั่งอ่าน • จุดสืบค้น WorldCat Discovery
 • หนังสือสาขาสังคมศาสตร์มนุษยศาสตร์ • ห้องสมุดกฎหมาย
 • นวนิยาย เรื่องสั้น • มุมวิทยานิพนธ์ ภาคนิพนธ์ งานวิจัย มฉก.
 • เอกสารประกอบการสอน มฉก. • หนังสืออ้างอิง หมวดหมู่ A-P,Z
 • หนังสือหายาก • มุมหนังสือ TOEIC, TOELE • คลินิกพิชิต HSK

2

- ชั้น 2 • บริการโสตทัศนวัสดุ • จุดสืบค้น WorldCat Discovery
 • บริการห้องฉายภาพยนตร์
 • ห้องประชุม
 • ห้องสื่อประสม

1

- ชั้น 1 • บริการพื้นที่นั่งอ่าน • จุดสืบค้น WorldCat Discovery
 • เคาน์เตอร์ บริการยืม-คืนหนังสือ • ห้องสมุดวัฒนธรรมและศาสนาเต๋า
 • Learning Space • มุมแสดงหนังสือแนะนำใหม่

บริการ ของห้องสมุด



- บริการยืม-คืน ทรัพยากรสารสนเทศ
- บริการต่ออายุการยืมด้วยตนเองผ่าน WorldCat Discovery ที่ <http://hcu.on.worldcat.org/discovery> หรือ <http://lib.hcu.ac.th> หรือ ติดต่อที่เคาน์เตอร์บริการยืม-คืน
- บริการตอบคำถามและช่วยการค้นคว้าที่ หมายเลขภายใน 1332, 1420, 1432, 1464, 1472, 1473 หรือที่ Line@ LIBHCU (id line : 687ppyum)
- บริการสืบค้นฐานข้อมูลสารสนเทศจาก WorldCat Discovery มีให้บริการในทุกชั้นของศูนย์บรรณสารสนเทศ และผ่านเว็บไซต์ของศูนย์บรรณสารสนเทศที่ <http://lib.hcu.ac.th> หรือ <http://hcu.on.worldcat.org/discovery>
- บริการยืมระหว่างห้องสมุด
- บริการฐานข้อมูลออนไลน์ที่บอกรับเป็นสมาชิก
 - ฐานข้อมูล CNKI (www.cnki.net)
 - ฐานข้อมูล กฤตภาคข่าวออนไลน์ (www.iqnewsclip.com)
- บริการแนะนำการใช้ห้องสมุดและการค้นคว้าวิจัย
- บริการจองหนังสือ
- บริการ Book Delivery
- บริการสารสนเทศตามคำขอ
- บริการรับคืนหนังสือนอกเวลาทำการ
- บริการเสนอซื้อหนังสือ
- บริการยืมกรณีพิเศษ
- บริการ Library of Things

ช่องทางการติดต่อศูนย์บรรณสารสนเทศ มหาวิทยาลัยหัวเฉียวเฉลิมพระเกียรติ

โทร.02-312-6300 ต่อ 1418 E-mail : libhcu@hotmail.com

Website

<http://lib.hcu.ac.th>



Facebook

@libhcuфанpage



Line@ LIBHCU

id line : 687ppyum



กองคลัง

งานบริการส่วนหน้า

1. การรับเงินค่าลงทะเบียนเรียน ได้แก่ ลงทะเบียนเรียนล่าช้า ลงทะเบียนเพิ่ม/ถอน/เปลี่ยนกลุ่ม และลงทะเบียนเรียนด้วยทุนของมหาวิทยาลัยฯ โทร.1128 , 1554

วิธีการชำระเงิน

- เงินสด
 - แคชเชียร์เช็คหรือตัวแลกเงิน สั่งจ่าย “มหาวิทยาลัยหัวเฉียวเฉลิมพระเกียรติ”
2. การรับชำระเงินประเภทอื่น ๆ โทร. 1128 , 1554
 - 2.1 ค่าธรรมเนียมตามคำร้องทุกประเภท ได้แก่ ค่าใบรับรองการเป็นนักศึกษาใบแสดงผลการศึกษา ค่าลาพักการเรียน และค่าแปลปริญญาบัตร เป็นต้น
 - 2.2 ค่าบำรุง และค่าประกันหอพักนักศึกษา
 - 2.3 ค่าขึ้นทะเบียนบัณฑิต และ ค่าทดสอบภาษาอังกฤษ
 3. การคืนเงินนักศึกษาประเภทต่าง ๆ ตามประกาศมหาวิทยาลัยฯ ดังต่อไปนี้
 - 3.1 ค่าลงทะเบียนเรียน สำหรับนักศึกษาทุนรัฐบาล โทร. 1437
 - 3.2 ค่าหน่วยกิตถอนรายวิชา สำหรับนักศึกษาปกติ โทร. 1128,1194
 - 3.3 ค่าหน่วยกิต เนื่องจากปิดกลุ่ม / เทียบโอนรายวิชา ฯลฯ สำหรับนักศึกษาปกติ โทร. 1128,1194
 - 3.4 ค่าประกันของเสียหาย เมื่อสำเร็จการศึกษา/ลาออก/หรือพ้นสภาพ โทร. 1128,1194,1554
 - 3.5 ค่าประกันหอพักนักศึกษา โทร.1128, 1194

ทั้งนี้ การคืนเงินนักศึกษาทุกประเภท มหาวิทยาลัยจะดำเนินการโอนเงินเข้าบัญชีของนักศึกษาเท่านั้น โดยกรอกแบบขอแจ้งเลขที่บัญชีเงินฝากออมทรัพย์เพื่อขอคืนเงินทุกประเภท (มฉก.กค.006) พร้อมแนบสำเนาหน้าสมุดบัญชีเงินฝากธนาคาร และเป็นบัญชีที่มี

การเคลื่อนไหวภายในระยะเวลา 6 เดือน โดยนักศึกษาสามารถแจ้งได้ทุกธนาคาร ทั้งในเขต
กรุงเทพ ฯ ปริมณฑล และต่างจังหวัด

New
Bloc
Tran

สำนักพัฒนานักศึกษา

สำนักพัฒนานักศึกษา เป็นหน่วยงานที่มีภาระบทบาทในงานด้านบริการและการพัฒนา นักศึกษา เพื่อส่งเสริมการผลิตบัณฑิตที่สมบูรณ์ เอื้อให้นักศึกษามีความพร้อมในการศึกษา เล่าเรียนและเป็นบัณฑิตที่พร้อมด้วยประสบการณ์ในการดำเนินชีวิต งานสำนักพัฒนา นักศึกษาประกอบด้วย 2 ส่วนหลัก คือ

1. การให้บริการด้านต่าง ๆ เพื่อช่วยแก้ปัญหาหรือลดปัญหาของนักศึกษาระหว่างการใช้ ชีวิตในมหาวิทยาลัยโดยการจัดบริการและสวัสดิการต่าง ๆ สำหรับนักศึกษา เช่น การจัดทุนการศึกษา เพื่อช่วยเหลือนักศึกษาที่ประสบปัญหาขาดแคลนทุนทรัพย์ การจัดหาที่พักสำหรับนักศึกษาที่มี ปัญหาเรื่องที่พักอาศัย การบริการปรึกษาเชิงจิตวิทยาสำหรับนักศึกษาที่ต้องการค้นหา ทางออกในปัญหาต่าง ๆ บริการข้อมูลตำแหน่งงานและเตรียมความพร้อมนักศึกษาในการ ก้าวเข้าสู่โลกของอาชีพ การจัดบริการสำหรับนักศึกษาวิชาทหาร การขอผ่อนผันการตรวจ เลือกการเข้ารับราชการทหาร การผ่อนผันระดมพล การประกันอุบัติเหตุ การบริการสถานที่ ออกกำลังกายและการเล่นกีฬา ฯลฯ

2. การพัฒนานักศึกษา คือ การส่งเสริมให้นักศึกษาเข้าร่วมกิจกรรมเสริม หลักสูตรในด้านต่าง ๆ ได้แก่ กิจกรรมด้านกีฬา กิจกรรมด้านวิชาการ กิจกรรมด้าน ศิลปวัฒนธรรม กิจกรรมด้านบำเพ็ญประโยชน์และอาสาพัฒนา และกิจกรรมพัฒนา ศักยภาพนักศึกษา ทั้งในด้านการเรียน และการเตรียมความพร้อมในการประกอบอาชีพ ทั้งนี้ เพื่อให้นักศึกษาได้รับประสบการณ์ในการทำงานร่วมกัน การทำงานเป็นทีม มีความรับผิดชอบ เกิดความคิดริเริ่มสร้างสรรค์ เกิดภาวะความเป็นผู้นำ รู้จักเสียสละ รู้จักคิด รู้จักตัดสินใจใน การทำงานตามขอบเขตหน้าที่ของตน นอกจากนี้ยังดูแลนักศึกษาให้ประพฤติปฏิบัติตน อยู่ในกรอบระเบียบวินัยที่เหมาะสม ดึงงาม โดยไม่ฝ่าฝืนกฎระเบียบของมหาวิทยาลัย หรือ กฎหมายบ้านเมือง ทั้งนี้เพื่อความเป็นระเบียบเรียบร้อย ความสงบสุขในการอยู่ร่วมกันใน สังคมของมหาวิทยาลัย

เมื่อนักศึกษาเข้าสู่รั้วมหาวิทยาลัย ส่วนใหญ่จะเป็นนักศึกษาจากทั่วประเทศ ดังนั้นสิ่ง แรกที่นักศึกษาควรรู้คือ เมื่อเรามาเรียนที่มหาวิทยาลัยหัวเฉียวเฉลิมพระเกียรติ แล้วเราจะ พักที่ไหนกันดีนะ มหาวิทยาลัยได้จัดเตรียมหอพักนักศึกษา มหาวิทยาลัยหัวเฉียวเฉลิมพระ

เกียรติ สำหรับนักศึกษาที่จะเข้าพัก โดยแบ่งเป็น หอพักชายรับนักศึกษาได้ 990 คน และหอพักหญิง รับนักศึกษาได้ 2,789 คน

ถาม : หอพักเป็นอย่างไรบ้าง และอยู่ได้กี่คน

ตอบ : 1. หอพักนักศึกษามี 2 แห่ง ดังนี้

หอพัก มฉก. 1 ห้องพัสดม

- อาคาร 1 และ 2 จัดนักศึกษาอยู่ห้องละ 4 คน มีครุภัณฑ์ภายในห้อง ได้แก่ เตียงนอนแบบ 2 ชั้น 2 เตียง ที่นอน ตู้เสื้อผ้า โต๊ะเขียนหนังสือพร้อมเก้าอี้(สามารถรับนักศึกษาเข้าพักได้ แบ่งเป็น หญิง 568 คน /ชาย 280 คน)
- อาคาร 3 จัดนักศึกษาอยู่ห้องละ 3 คน มีห้องน้ำภายในห้องพัก มีครุภัณฑ์ภายในห้อง ได้แก่ เตียงนอน ที่นอน ตู้เสื้อผ้า โต๊ะเขียนหนังสือ พร้อมเก้าอี้คนละ 1 ชุด และโทรทัศน์ภายในห้องพัก 1 เครื่อง (สามารถรับนักศึกษานหญิง 645 คน)

หอพัก มฉก. 2 ห้องแอร์

- มี 3 อาคาร คือ อาคาร 6 7 และ 9 จัดนักศึกษาอยู่ห้องละ 4 คน มีครุภัณฑ์ภายในห้อง ได้แก่ เตียงนอน ที่นอน ตู้เสื้อผ้า โต๊ะเขียนหนังสือพร้อมเก้าอี้ (สามารถรับนักศึกษาเข้าพักได้ แบ่งเป็น หญิง 1,576 คน/ชาย 710 คน)

ถาม : นักศึกษาที่จะเข้ามาอาศัยในหอพักนักศึกษาจะต้องเสียค่าใช้จ่ายอะไรบ้าง

ตอบ : นักศึกษาที่จะเข้าพัก จะต้องชำระค่าบำรุงหอพัก ค่าประกันความเสียหาย และค่าใช้จ่ายอื่น ๆ ดังต่อไปนี้

อาคาร 1 และ 2

- ภาคการศึกษาปกติ ภาคละ 6,000 บาท ค่าประกัน 3,000 บาท
- ภาคฤดูร้อน ภาคละ 2,000 บาท ค่าประกัน 3,000 บาท
- ค่าคีย์การ์ด จำนวน 100 บาท
- ค่ามัดจำกุญแจห้องพัก จำนวน 100 บาท/ดอก (จะคืนให้เมื่อนักศึกษาลาออกจากหอพักและส่งคืนกุญแจตามกำหนด)
- ค่าบัตรประจำตัวนักศึกษาหอพัก จำนวน 20 บาท

สำหรับหอพักอาคาร 1 และ 2 จะให้ใช้ไฟฟ้าฟรี 50 หน่วย/เดือน/ห้อง หากใช้ไฟฟ้าเกินกว่าที่กำหนดไว้ จะต้องชำระเพิ่มตามจำนวนที่ใช้จริง หน่วยละ 6 บาท

อาคาร 3

- ภาคการศึกษาปกติ ภาคละ 7,800 บาท ค่าประกัน 3,900 บาท
- ภาคฤดูร้อน ภาคละ 2,600 บาท ค่าประกัน 3,900 บาท
- ค่าศิษย์การ์ด จำนวน 100 บาท
- ค่าไฟฟ้า หน่วยละ 6 บาท
- ค่าน้ำประปา หน่วยละ 18 บาท
- ค่ามัดจำกุญแจห้องพัก จำนวน 100 บาท/ดอก (จะคืนให้เมื่อนักศึกษาลาออกจากหอพักและส่งคืนกุญแจตามกำหนด)
- ค่าบัตรประจำตัวนักศึกษาหอพัก จำนวน 20 บาท

อาคาร 6 7 และอาคาร 9

- ภาคการศึกษาปกติ ภาคละ 10,200 บาท ค่าประกัน 5,100 บาท
- ภาคฤดูร้อน ภาคละ 3,400 บาท ค่าประกัน 5,100 บาท
- ค่าศิษย์การ์ด จำนวน 100 บาท
- ค่าไฟฟ้า หน่วยละ 6 บาท
- ค่าน้ำประปา เหม่าจ่ายภาคปกติ ภาคละ 360 บาท
ภาคฤดูร้อน ภาคละ 120 บาท
- ค่ามัดจำกุญแจห้องพัก จำนวน 100 บาท/ดอก (จะคืนให้เมื่อนักศึกษาลาออกจากหอพักและส่งคืนกุญแจตามกำหนด)
- ค่าบัตรประจำตัวนักศึกษาหอพัก จำนวน 20 บาท

สำหรับเงินค่าประกันความเสียหาย จะคืนให้นักศึกษาต่อเมื่อนักศึกษาอยู่หอพักจนครบ 1 ปีการศึกษา เท่านั้น

ถาม : ภายในหอพักนักศึกษามีการให้บริการอะไรบ้าง

ตอบ : **หอพักมจก.1** การบริการที่หอพักนักศึกษาจัดให้กับนักศึกษา ได้แก่ ห้องดูโทรทัศน์ เครื่องทำน้ำร้อน เครื่องทำน้ำเย็น ส่วนชั้นล่างของอาคารจะมี ห้องอ่านหนังสือ เครื่องซักผ้าหยอดเหรียญ ร้านซักรีด ร้านอาหาร ร้านสะดวกซื้อ ตู้เติมเงินโทรศัพท์

หอพักมจก.2 ห้องอ่านหนังสือ ห้องติว ร้านซักรีด เครื่องซักผ้าหยอดเหรียญ ร้านอาหาร ร้านสะดวกซื้อ ตู้น้ำดื่มหยอดเหรียญ ตู้เติมเงินโทรศัพท์ และสัญญาณไวไฟฟรี
หมายเหตุ หอพักนักศึกษา ได้จัดให้บริการสำหรับนักศึกษาที่ต้องการอยู่แบบห้องแบบ 1 คน 2 คน และ 3 คน หากนักศึกษาสนใจต้องการพักแบบทั่วไป หรือแบบอื่น ๆ สามารถติดต่อได้โดยตรงที่แผนกหอพักนักศึกษา หรือ โทร 02-312-6300 ต่อ 1400 2701

เมื่อเราได้ที่พักเป็นที่เรียบร้อยแล้ว วิธีชีวิตการเรียนของเราในมหาวิทยาลัยก็เริ่มอุ่นใจ เมื่อนักศึกษาเริ่มใช้ชีวิตของการเป็นนักศึกษา หลายคนอาจประสบปัญหาเรื่องทุนการศึกษาทำให้รู้สึกขัดข้องหมองใจ ถ้านักศึกษาต้องการทราบเรื่องทุนการศึกษา เราควรเริ่มต้นที่ แผนกทุนและบริการนักศึกษา ซึ่งตั้งอยู่ที่ อาคารชิน โสภณพนิช ชั้น 2 โทร 1461 1517 1410 1412

ถาม : ถ้าต้องการทราบแหล่งข้อมูลทุนการศึกษาของมหาวิทยาลัยนักศึกษาควรทำอย่างไรบ้าง

ตอบ : นักศึกษาที่ต้องการขอรับทุนของมหาวิทยาลัย นักศึกษาสามารถศึกษาหาข้อมูลได้จากแหล่งข้อมูล ดังนี้

- 1.ติดต่อสอบถามที่แผนกทุนและบริการนักศึกษา อาคารชิน โสภณพนิช ชั้น 2 โทร 02-312-6300 ต่อ 1517 และ 1461 หรือต่อหน่วยบริการนักศึกษา 1410 - 1412
- 2.ศึกษาข้อมูลจาก <http://sdo.hcu.ac.th>
- 3.ศึกษาข้อมูลจาก <http://ssd.hcu.ac.th>
- 4.ติดตามจากบอร์ดประชาสัมพันธ์ต่าง ๆ ภายในมหาวิทยาลัยและควรดูบอร์ดทุก

สปีดาร์

ถาม : ทุนที่มหาวิทยาลัยจัดสรรไว้ในแต่ละปีการศึกษา นักศึกษาทุกคนมีสิทธิ์ขอรับได้หรือไม่

ตอบ : ทุนการศึกษาที่มหาวิทยาลัยจัดสรรไว้ให้นักศึกษาทุกคนสามารถยื่นใบสมัครและได้เข้ารับการสัมภาษณ์จากคณะกรรมการ แต่จะมีสิทธิ์ได้รับทุนหรือไม่ขึ้นอยู่กับดุลพินิจจาก

คณะกรรมการเพราะทุนของมหาวิทยาลัยเป็นทุนให้เปล่า จะช่วยเหลือนักศึกษาในระดับหนึ่งเท่านั้น รับสมัครประมาณเดือนสิงหาคม-กันยายน

ถาม : ในปีการศึกษา 2563 จะมีทุนกู้ยืมของรัฐบาลให้นักศึกษาที่เข้าใหม่กู้ยืมหรือไม่

ตอบ : กองทุนฯ ได้แจ้งว่ามีการให้ผู้กู้รายใหม่กู้ยืมได้ ถ้าหากมีคุณสมบัติเป็นไปตามเกณฑ์การพิจารณาของกองทุนก็สามารถยื่นกู้ได้แต่ต้องผ่านการสัมภาษณ์ จากคณะกรรมการพิจารณาทุนการศึกษาและที่สำคัญนักศึกษาจะต้องสมัครผ่านระบบ e-studentloan มาให้เรียบร้อยก่อน หากได้รับการคัดเลือกให้กู้ยืม นักศึกษาต้องติดตามข้อมูลข่าวสารอยู่ตลอดเวลา หรือสอบถามที่แผนกทุนและบริการนักศึกษาได้ตามวัน เวลา ทำการ หรือเข้าไปดาวนโหลดใบสมัครและเอกสารต่าง ๆ จากเว็บไซต์ <http://ssd.hcu.ac.th> และ <http://sdo.hcu.ac.th>

ถาม : หากต้องการขอทุนกู้ยืมรัฐบาลจะต้องทำอย่างไร

ตอบ : นักศึกษาจะต้องเข้าสมัครขอรับทุนผ่านระบบ e-studentloan โดยผู้กู้ต้องดำเนินการด้วยตัวเอง และหากผู้กู้ไม่ดำเนินการให้ครบทุกขั้นตอน ก็จะได้ว่าไม่ขอกู้ยืม โดยมีรายละเอียดดังนี้ นักศึกษาเข้าเว็บไซต์ www.studentloan.or.th และดำเนินการตามขั้นตอนดังนี้

ขั้นตอนการทำงาน e-studentloan		
	นักเรียน นักศึกษา	สถานศึกษา
1	ลงทะเบียนเพื่อขอรหัสผ่านของผู้กู้ยืม (www.studentloan.or.th)	
2	กรอกแบบคำขอกู้ยืมเงินผ่าน (www.studentloan.or.th)	
3	ติดต่อขอรับใบสมัครขอกู้ยืมที่ 3.1 หน่วยบริการนักศึกษา ชั้น 2 อาคารชินโสภณพนิช 3.2 ดาวนโหลดที่ http://ssd.ac.th 3.3 จุดบริการทุนการศึกษา ที่สำนักทะเบียนและประมวลผล (เฉพาะช่วงเวลารับสมัครนักศึกษาใหม่เท่านั้น) 3.4 ID ของแผนกทุนและบริการนักศึกษา	

4	ยื่นใบสมัครค่าช้อกู้ยืมพร้อมหลักฐานที่ 4.1 หน่วยบริการนักศึกษา ชั้น 2 อาคารชิน โสภณพนิช 4.2 จุดบริการทุนการศึกษา ที่สำนักทะเบียนและ ประมวลผล (เฉพาะช่วงเวลารับสมัครนักศึกษา ใหม่เท่านั้น)		
		5	ตรวจสอบรายชื่อผู้ที่ยื่นขอกู้ยืมเงิน
		6	ประกาศเรียกสัมภาษณ์ 6.1 http://ssd.hcu.ac.th 6.2 บอร์ดประชาสัมพันธ์ทุนการศึกษา ชั้น 2 อาคารชิน โสภณพนิช
7	ติดต่อสถานศึกษาเพื่อรับการสัมภาษณ์		
		8	สถานศึกษาสัมภาษณ์และคัดเลือกนักเรียน นักศึกษาผู้มีสิทธิ์กู้ยืมเงิน
		9	บันทึกกรอบวงเงินค่าเล่าเรียนของผู้ที่ผ่าน การคัดเลือก สถานศึกษาสามารถแก้ไข กรอบวงเงินของผู้กู้ยืม หรือ ยกเลิกกรอบ วงเงินที่บันทึกไปแล้วได้
		10	ประกาศผู้มีสิทธิ์กู้ยืมเงินกองทุนเงินให้กู้ยืม เพื่อการศึกษาตามที่ได้รับการจัดสรร
11	คู่มือการคัดเลือกผู้มีสิทธิ์กู้ยืมเงินกองทุนเงินให้ กู้ยืมเพื่อการศึกษา http://ssd.hcu.ac.th และ ID ของแผนกทุนละบริการนักศึกษา		
12	รับใบอนุมัติขอเปิดบัญชีธนาคารกรุงไทย/ ธนาคารอิสลาม ที่ หน่วยบริการนักศึกษา ชั้น 2 อาคารชิน โสภณพนิช		
13	ผู้ได้รับสิทธิ์กู้ยืมเงิน กยศ. เข้ามาทำสัญญากู้ยืม เพื่อการศึกษา เข้ามาทำสัญญากู้ยืมเงิน ผ่าน		

	ระบบ e-studentloan (www.studentloan.or.th) โดยต้องพิมพ์ สัญญาออกจากอินเทอร์เน็ต 2 ชุด และจัดเตรียม เอกสารประกอบสัญญาและสัญญาเพื่อส่งให้ สถานศึกษา		
14	นำสัญญาพร้อมหลักฐานและผู้ค้ำประกันไปลง ชื่อในสถานที่ที่มหาวิทยาลัยกำหนด 14.1 หน่วยบริการนักศึกษา ชั้น 2 อาคารชิน โสภณพนิช 14.2 จุดบริการทุนการศึกษาที่สำนักทะเบียน และประมวลผล (เฉพาะช่วงเวลารับสมัคร นักศึกษาใหม่ เท่านั้น) 14.3 ที่อำเภอที่ผู้ค้ำประกันมีชื่ออยู่ตามสำเนา ทะเบียนบ้าน		
15	ส่งสัญญาผู้ยืมที่ลงชื่อเรียบร้อยแล้วที่ - หน่วยบริการนักศึกษา ชั้น 2 อาคารชิน โสภณพนิช		
		16	ตรวจเอกสารสัญญาและยืนยันความถูกต้อง ของสัญญา
17	นักศึกษามานที่ทยอดเงินลงทะเบียนเรียนจริง เลขที่ใบเสร็จ วันที่ ผ่านเว็บไซต์ (www.studentloan.or.th)	18	สถานศึกษามานที่ค่าเล่าเรียน และพิมพ์ แบบลงทะเบียน/แบบยืนยันจำนวนเงิน ค่าเล่าเรียนและค่าครองชีพ 2 ชุด เพื่อให้ นักศึกษา ลงนาม
19	ติดต่อสถานศึกษา เพื่อลงนามและตรวจสอบ จำนวนเงินขอกู้ในแบบลงทะเบียน/แบบยืนยัน จำนวนเงินค่าเล่าเรียนและค่าครองชีพ		

		20	จัดให้นักเรียน นักศึกษา ลงนามในเอกสารแบบลงทะเบียน / แบบยืนยันจำนวนเงิน ค่าเล่าเรียน และค่าครองชีพ
		21	ตรวจสอบและยืนยันความสมบูรณ์ของแบบลงทะเบียนเรียน/แบบยืนยันจำนวนเงินค่าเล่าเรียน และค่าครองชีพผ่านระบบ
		22	ตรวจสอบและจัดส่งเอกสารสัญญาให้ บมจ. ธนาคารกรุงไทย และธนาคารอิสลามแห่งประเทศไทย
		23	ตรวจสอบและจัดส่งเอกสารแบบลงทะเบียนเรียน/แบบยืนยันจำนวนเงินค่าเล่าเรียน และค่าครองชีพให้ บมจ.ธนาคารกรุงไทย และธนาคารอิสลามแห่งประเทศไทย
24	นักศึกษา รอรับเงินค่าครองชีพเมื่อเปิดภาคการศึกษา ทางบัญชีธนาคารกรุงไทยและธนาคารอิสลามแห่งประเทศไทย		
		25	สถานศึกษารอรับเงินค่าเล่าเรียนเมื่อ บมจ.ธนาคารกรุงไทย และธนาคารอิสลามแห่งประเทศไทย ตรวจสอบเอกสารทุกอย่างเรียบร้อยแล้ว

ขั้นตอนการทำงาน e-studentloan ในเทอมต่อไป			
	นักเรียน นักศึกษา		สถานศึกษา
1	ยื่นแบบคำขอกู้ยืมเงินผ่านเว็บไซต์ (www.studentloan.or.th)		
		2	ตรวจสอบรายชื่อผู้ที่ยื่นขอกู้ยืมเงิน
3	นักศึกษาบันทึกยอดเงินลงทะเบียนเรียนจริง เลขที่ใบเสร็จ วันที่ ผ่านเว็บไซต์ (www.studentloan.or.th)	4	สถานศึกษานำบันทึกค่าเล่าเรียน และพิมพ์ แบบลงทะเบียนเรียน/แบบยืนยันจำนวน เงินค่าเล่าเรียนและค่าครองชีพ 2 ชุด เพื่อให้นักศึกษาลงนาม
5	ติดต่อสถานศึกษา เพื่อลงนามและ ตรวจสอบจำนวนเงินขอกู้ในแบบ ลงทะเบียน/แบบยืนยันจำนวนเงินค่าเล่า เรียนและค่าครองชีพ		
		6	จัดให้นักศึกษา ลงนามในเอกสารแบบ ลงทะเบียน/แบบยืนยันจำนวนเงิน ค่าเล่า เรียน และค่าครองชีพ
		7	ตรวจสอบยืนยันความสมบูรณ์ของแบบ ลงทะเบียนเรียน/แบบยืนยันจำนวนเงิน ค่าเล่าเรียน และค่าครองชีพ
		8	ตรวจสอบและจัดส่งเอกสารแบบ ลงทะเบียนเรียน / แบบยืนยันจำนวนเงิน ค่าเล่าเรียน และค่าครองชีพ ให้ บมจ. ธนาคารกรุงไทยและธนาคารอิสลามแห่ง ประเทศไทย
9	นักเรียน รอรับเงินค่าครองชีพเมื่อเปิดภาค การศึกษา ทางบัญชีธนาคาร		

กรุงเทพฯและธนาคารอิสลามแห่งประเทศไทย		
	10	สถานศึกษารับเงินค่าเล่าเรียนเมื่อ บมจ.ธนาคารกรุงไทยและธนาคารอิสลามแห่งประเทศไทย ตรวจสอบเอกสารทุกอย่างเรียบร้อยแล้ว

ถาม : ถ้าหากจะกู้ยืมเงินกองทุนเงินให้กู้ยืมเพื่อการศึกษา ลักษณะที่ 2 (กรอ.เดิม) ต้องมีคุณสมบัติอย่างไร

ตอบ : 1.ต้องเป็นนักศึกษาในคณะ/สาขาที่ขาดแคลน

3.มีสัญชาติไทย

4.อายุไม่เกิน 30 ปีบริบูรณ์ ในวันที่ 1 มกราคม 2563

5.ไม่ดูรายได้ครอบครัวของบิดามารดาแต่ถ้ารายได้ครอบครัวไม่เกิน 360,000 บาท

ต่อปี

จะสามารถกู้ค่าครองชีพในอัตราเดือนละ 3,000 บาท

6.ต้องมีผลการเรียนคะแนนเฉลี่ยสะสมตั้งแต่ 2.00 ขึ้นไป

7.ต้องมีการทำกิจกรรมจิตอาสาอย่างน้อย 1 กิจกรรม

นอกจากทุนการศึกษาในเบื้องต้น มหาวิทยาลัยยังมีทุนอาหารกลางวัน เพื่อช่วยเหลือนักศึกษาที่ขาดแคลนทุนทรัพย์อีกด้วย โดยนักศึกษาที่มีความประสงค์ขอทุนจะต้องติดต่อผ่านคณะวิชาที่นักศึกษากำลังศึกษาอยู่

ในระหว่างกำลังศึกษาในมหาวิทยาลัยนักศึกษาคนใดประสงค์จะทำงานพิเศษ เพื่อหาทุนทรัพย์จุนเจือตนเอง และยังเป็นภาระของผู้ปกครอง มหาวิทยาลัยก็ได้จัดหน่วยงานที่ดูแลด้านงานพิเศษ คือ **แผนกแนะแนวและสวัสดิการนักศึกษา ตั้งอยู่ที่ อาคารชิน โสภณพนิช ชั้น 1 โทร 1216**

ถาม : อยากหางานพิเศษทำระหว่างเรียน จะหาข้อมูลได้จากที่ไหน

ตอบ : นักศึกษาสามารถหาข้อมูลตำแหน่งงานพิเศษ (Part time) งานประจำ (Full time) ได้จาก บอร์ดประชาสัมพันธ์ของคณะวิชา/หอพักนักศึกษา Facebook แผนกแนะแนวและสวัสดิการนักศึกษา

เมื่อการดำเนินชีวิตของการเป็นนักศึกษาดำเนินไป ในช่วงชั้นปีที่ 1 มีเรามากมาย ต้องปรับตัวทั้งการเรียน เพื่อนใหม่ กิจกรรมต่าง ๆ นักศึกษาหลาย ๆ คน อาจรู้สึก เครียด กังวลใจ อย่าปล่อยให้ความรู้สึกเหล่านี้ส่งผลให้เราไม่มีความสุขในการ ดำเนินชีวิตอยู่ในมหาวิทยาลัย สำนักพัฒนานักศึกษา มีหน่วยงานสำหรับให้การ ดูแลนักศึกษาที่ประสบปัญหาในการเรียนและการดำเนินชีวิต คือ งานบริการการ ปรึกษาเชิงจิตวิทยา แผนกแนะแนวและสวัสดิการนักศึกษา ณ อาคารชิน โสภณพนิช ชั้น 1 โทร 1216

ถาม : จะขอรับบริการได้ที่ไหน

ตอบ : นักศึกษาที่เผชิญกับภาวะขัดข้องหมองใจ อึดอัดใจ สามารถขอรับบริการได้ที่ แผนก แนะแนวและสวัสดิการนักศึกษา ซึ่งให้บริการดังนี้

- ❖ การให้บริการโดยตรงที่แผนกแนะแนวและสวัสดิการนักศึกษา อาคารชิน โสภณพนิช

ชั้น 1 วันจันทร์ – วันศุกร์ ระหว่างเวลา 08.30 – 16.30 น.

- ❖ การให้บริการระบบอินเทอร์เน็ต E-mail address nawan.s@hotmail.com และ nuengrutai11@hotmail.com

- ❖ การให้บริการผ่าน Facebook Fanpage ของแผนกแนะแนวและสวัสดิการ นักศึกษา

นอกจากนี้กรณีนักศึกษาเกิดอุบัติเหตุสามารถเคลมประกันอุบัติเหตุได้ โดย ติดต่อ ที่ หน่วยบริการนักศึกษา อาคารชิน โสภณพนิช ชั้น 2

ถาม : เมื่อนักศึกษาได้รับอุบัติเหตุจะต้องทำอย่างไร

ตอบ : ถ้ารักษาที่โรงพยาบาลที่เป็นโรงพยาบาลคู่สัญญาของบริษัทประกันภัย เมื่อยื่นบัตร ประจำตัวผู้เอาประกันอุบัติเหตุ พร้อมบัตรประจำตัวประชาชนหรือบัตรนักศึกษา นักศึกษาไม่ ต้องจ่ายเงินสด(รักษาภายใน 24 ชั่วโมงนับจากเกิดเหตุ) แต่ถ้านักศึกษาต้องจ่ายเงินสดให้ขอ ใบบรรองแพทย์ ใบเสร็จค่ารักษาฉบับจริงพร้อมสำเนา จำนวน 1 ชุด สำเนาบัตรนักศึกษาและ บัญชีธนาคาร จำนวน 2 ชุด เพื่อเป็นหลักฐานในการเคลมประกัน

ถาม : อุบัติเหตุแต่ละครั้งจะเคลมประกันได้เท่าไร

ตอบ : จะเบิกค่ารักษาพยาบาลได้ตามจ่ายจริง และเป็นไปตามกรมธรรม์ที่ระบุไว้ กรณีเสียชีวิตผู้รับผลประโยชน์จะได้รับค่าสินไหมทดแทนตามที่ระบุไว้ในกรมธรรม์ โดยจะให้ความคุ้มครองอุบัติเหตุทุกชนิดที่เกิดขึ้นทุกสถานที่ทั่วโลกตลอด 24 ชั่วโมง โดยนักศึกษาสามารถติดต่อขอใช้บริการได้ที่หน่วยบริการนักศึกษา ณ อาคารชิน โสภณพนิช ชั้น 2

นอกจากบริการสวัสดิการเบื้องต้น ที่มหาวิทยาลัยจัดให้กับนักศึกษาแล้ว ยังมีบริการสวัสดิการที่สำคัญอีกหลายอย่างที่นักศึกษาจะได้รับ โดยมี **แผนกแนะแนวและสวัสดิการนักศึกษา** เป็นหน่วยงานที่ดูแล ณ อาคารชิน โสภณพนิช ชั้น 1 โทร 1216

การสมัครเข้าศึกษาวิชาศึกษาดินแดน (ร.ด.)

ถาม : การเรียน ร.ด. ที่ มจร. นี้จะเริ่มได้ตั้งแต่ชั้นปีไหน

ตอบ : เมื่อลงทะเบียนเป็นนักศึกษาแล้วก็ขอสมัครเรียน ร.ด. ได้เลยทั้งชายและหญิง ตั้งแต่ชั้น ปีที่ 1 ถึงชั้นปีที่ 5 ช่วงการสมัครเรียน ร.ด. สมัครได้ถึงวันที่ 9 สิงหาคม 2562

ขอผ่อนผันหมายเรียกพล

ถาม : การติดต่อเพื่อขอทำเรื่องขอผ่อนผันหมายเรียกพลนั้นจะติดต่อในช่วงใดและต้องใช้เอกสารอะไรบ้าง

ตอบ : การขอผ่อนผันหมายเรียกพลจะรับเรื่องตลอดทั้งปี โดยให้นักศึกษาจัดเตรียม 1) สำเนาใบสำคัญ สด. 8 จำนวน 3 ฉบับ 2) หนังสือรับรองการเป็นนักศึกษาพร้อมสำเนา จำนวน 1 ฉบับ 3) สำเนาบัตรประชาชน จำนวน 3 ฉบับ 4) สำเนาทะเบียนบ้าน จำนวน 3 ฉบับ 5) กรณีที่มีการเปลี่ยนชื่อ สกุล ให้แนบใบเปลี่ยนชื่อ-สกุล จำนวน 3 ฉบับและยื่นที่หน่วยบริการนักศึกษา

การขอผ่อนผันการรับราชการทหาร

ถาม : การขอผ่อนผันการรับราชการทหารเป็นบริการที่จัดให้กับนักศึกษากลุ่มใดบ้าง

ตอบ : การขอผ่อนผันการรับราชการทหาร เป็นบริการที่จัดให้นักศึกษาชายที่ไม่เรียนวิชาศึกษาดินแดนและมีอายุครบ 20 ปีบริบูรณ์ ระยะเวลาการยื่นเอกสาร สิงหาคมถึงธันวาคม ของทุกปี และยื่นที่หน่วยบริการนักศึกษา

การขอหนังสือรับรองความประพฤติ

ถาม : หนังสือรับรองความประพฤติคืออะไร

ตอบ : เป็นเอกสารใช้รับรองความประพฤติของนักศึกษาในมหาวิทยาลัยสำหรับการขอรับทุนหรือสมัครงาน ขอได้ ที่หน่วยบริการนักศึกษา

ถาม : ความประพฤติที่ดีจะทราบได้อย่างไร

ตอบ : เมื่อนักศึกษาเข้าเรียนในมหาวิทยาลัย ถือว่านักศึกษามีคะแนนความประพฤติเริ่มต้น 100

คะแนน ถ้าระหว่างเรียนนักศึกษามีได้ประพฤติดีระเบียบวินัยของมหาวิทยาลัย คะแนนก็จะคงอยู่ 100 คะแนน แต่ถ้าประพฤติดีระเบียบ จะถูกหักคะแนนความประพฤติตามความผิดนั้น ๆ เช่น ทุจริตการสอบถูกตัดคะแนน 50 คะแนน เป็นต้น

ถาม : แล้วจะตรวจสอบคะแนนความประพฤติของตนเองได้อย่างไร

ตอบ : ตรวจสอบคะแนนความประพฤติออนไลน์ของนักศึกษา ได้ที่

<http://comonline.hcu.ac.th/activity> เลือก conduct

ถาม : ถ้าถูกตัดคะแนนความประพฤติต้องทำอย่างไร

ตอบ : นักศึกษาสามารถพัฒนาตนเองเพื่อเพิ่มคะแนนความประพฤติได้ โดยขอรับคำแนะนำได้ที่ หน่วยบริการนักศึกษา อาคารชิน โสภณพนิช ชั้น 2

เมื่อนักศึกษาเดินทางจากบ้านมาเข้าเรียนในมหาวิทยาลัย อาจมีการติดต่อกับผู้ปกครองหรือเพื่อน ๆ ด้วยการส่งจดหมาย หรือพัสดุต่าง ๆ การติดต่อรับจดหมาย-พัสดุ (ไปรษณีย์ภัณฑ์) ควรทำอย่างไร

ถาม : การระบุที่อยู่ที่จะให้ทางบ้านหรือบุคคลอื่น ๆ ส่งจดหมายหรือพัสดุมาให้คือที่ไหน

ตอบ : ถ้านักศึกษาชื่อว่า นางสาวสุดสวย แสนขยัน ให้จำหน้าดังนี้

“ นางสาวสุดสวย แสนขยัน มหาวิทยาลัยหัวเฉียวเฉลิมพระเกียรติ

18/18 กม.18 ถ.เทพรัตน์ ต.บางไฉลง อ.บางพลี จ.สมุทรปราการ 10540 “

โดยนักศึกษาต้องนำบัตรประจำตัวนักศึกษามาติดต่อกับการรับจดหมายลงทะเบียน

EMS หรือพัสดุที่งานไปรษณีย์ อาคารอำนวยการ ชั้น 1

ถาม : การตรวจสอบว่ามีจดหมาย EMS - พัสดุ ส่งมาถึงนักศึกษา จะทราบได้อย่างไร

ตอบ : จดหมายลงทะเบียน EMS หรือพัสดุ ติดต่อกับงานไปรษณีย์ อาคารอำนวยการ ชั้น 1 จดหมายธรรมดา ดูจดหมายได้ที่ ตู้ใส่จดหมาย - เอกสาร ชั้น 1 บริเวณบันไดขึ้น ชั้น 2 อาคารชิน โสภณพนิช ฝั่งสำนักงานเลขานุการ สำนักพัฒนานักศึกษา หรือถ้าเป็นนักศึกษา หอพัก สามารถดูได้ที่ ตู้ใส่จดหมาย ชั้น 1 อาคาร 1

ตู้ใส่จดหมาย ชั้น 1 อาคาร 6

ตู้ใส่จดหมาย ชั้น 1 อาคาร 7

ตู้ใส่จดหมาย ชั้น 1 อาคาร 9

ส่วนวิชาชีพิตนักศึกษาจะเรียนรู้จากการทำและการเข้าร่วมกิจกรรม ต่าง ๆ ทั้งในส่วนของคณะวิชาและในส่วนกลาง (สโมสรนักศึกษา) โดยมี แผนกส่งเสริม ศักยภาพนักศึกษาและการกีฬา สำนักพัฒนานักศึกษา เป็นหน่วยงานหลักในการ กำกับดูแลงานกิจกรรมของนักศึกษาในส่วนกลาง ตั้งอยู่ที่ ชั้น 1 อาคารอิมจันทร์ สยามกีฬากลาง สำหรับกิจกรรมแรกที่นักศึกษาน้องใหม่จะได้เข้าร่วม คือ กิจกรรม ประมุขนิเทศ กิจกรรมต้อนรับนักศึกษาใหม่ ประจำปีการศึกษา 2563

ถาม : กิจกรรมต้อนรับนักศึกษาใหม่ รหัส 63XXXX ของมหาวิทยาลัยหัวเฉียวเฉลิม พระเกียรติ เป็นอย่างไร

ตอบ : เป็นกิจกรรมที่สร้างความรัก ความอบอุ่น ความซาบซึ้งในมิตรไมตรี และการสร้าง ความภาคภูมิใจในสถาบัน เป็นการร่วมมือร่วมใจของสโมสรนักศึกษาและผู้นำจากทุกคณะ วิชา ที่ได้รังสรรค์กิจกรรมโดยผ่านความเห็นชอบของมหาวิทยาลัย ซึ่งเป็นกิจกรรมในภาพรวม ของมหาวิทยาลัย

ถาม : แล้วมหาวิทยาลัยเข้ามาดูแลกิจกรรมนี้อย่างไร

ตอบ : มหาวิทยาลัยมีการแต่งตั้งคณะกรรมการในการกำกับดูแลการจัดกิจกรรมต้อนรับ นักศึกษาใหม่ ที่ประกอบไปด้วยอาจารย์และผู้นำนักศึกษาของทุกคณะวิชา มีการจัดประชุม กับผู้นำที่จัดกิจกรรม เพื่อสร้างความเข้าใจร่วมกันเกี่ยวกับรูปแบบกิจกรรมต้อนรับนักศึกษา ใหม่ โดยคณะวิชาจะจัดคณาจารย์ดูแลการจัดกิจกรรมของนักศึกษาอย่างใกล้ชิด เพื่อให้ เป็นไปตามนโยบายของมหาวิทยาลัย โดยสำนักพัฒนานักศึกษาจะทำหน้าที่อำนวยความสะดวก

สะดวกในเรื่องการประสานงานการดูแลกิจกรรมต้อนรับนักศึกษาใหม่ร่วมกับคณะวิชา โดยมี ศูนย์ประสานงานในการติดต่อและรับเรื่องราวต่าง ๆ รวมถึงการแก้ไขปัญหาเฉพาะหน้า

ถาม : สโมสรนักศึกษาคืออะไร

ตอบ : เป็นองค์กรของนักศึกษา ที่ได้รับการคัดเลือกโดยผ่านกระบวนการการเลือกตั้งจาก นักศึกษาในแต่ละปีและได้รับแต่งตั้งจากมหาวิทยาลัยในนามคณะกรรมการบริหารสโมสร นักศึกษา เพื่อเป็นศูนย์กลางในการดำเนินกิจกรรมของนักศึกษา ทั้งเปิดโอกาสให้นักศึกษาได้ ทำงานร่วมกับสโมสรนักศึกษา โดยแจ้งความจำนงค์ที่ทำการสโมสรนักศึกษา ชั้น 2 อาคาร อิมจันท์ สนามกีฬากลาง

ถาม : แล้วชมรมคืออะไร

ตอบ : ชมรมเกิดจากการรวมตัวของนักศึกษา ที่มีแนวความคิดในการดำเนินงานด้านกิจกรรม ที่สอดคล้องหรือคล้ายคลึงกัน มีการดำเนินกิจกรรมอย่างต่อเนื่อง มีวัตถุประสงค์ที่ชัดเจน โดยขอรับการสนับสนุนงบประมาณในการดำเนินการโครงการ/กิจกรรมจาก มหาวิทยาลัย

หากนักศึกษาสนใจในการจัดตั้งชมรมใหม่ที่ยังไม่มีในมหาวิทยาลัย สามารถสอบถาม รายละเอียดได้ที่ แผนกส่งเสริมศักยภาพนักศึกษาและการกีฬา ชั้น 1 อาคารอิมจันท์(สนาม กีฬากลาง)

ถาม : รางวัลเกียรติยศคืออะไร

ตอบ : รางวัลเกียรติยศ คือ รางวัลที่มอบให้กับนักศึกษาที่รับผิดชอบในการดำเนินโครงการอย่างน้อย 1 โครงการ และเข้าร่วมกิจกรรมอย่างสม่ำเสมอ และการเข้าร่วมกิจกรรมตามความสนใจ ไม่น้อยกว่า 16 กิจกรรม มีผลการเรียนโดยมีแต้มเฉลี่ยสะสมไม่ต่ำกว่า 2.30 เป็นผู้มีความประพฤติดี มีน้ำใจงาม มีมนุษยสัมพันธ์ โดยผ่านการคัดเลือกจากคณะกรรมการพิจารณา รางวัลประจำสถาบัน (ผู้ได้รับรางวัลจะได้เหรียญทองพร้อมเกียรติบัตร ระดับคะแนนตั้งแต่ 85 คะแนนขึ้นไป) ซึ่งรางวัลนี้จะรับได้เพียงครั้งเดียวและมอบให้ในวันพิธีไหว้ครู

การมีสุขภาพที่ดีทั้งกายและใจ จะช่วยให้นักศึกษามีความพร้อมใน การศึกษา เล่าเรียนและการดำเนินชีวิต มหาวิทยาลัยตระหนักในการเป็นบุคคลที่มีสุขภาพกาย ใจที่แข็งแรง จึงจัดเตรียมสนามกีฬา และสถานที่ต่าง ๆ เพื่อเอื้ออำนวยให้นักศึกษาได้ ออกกำลังกาย

ถาม : มหาวิทยาลัยมีสนามกีฬาใดบ้าง สำหรับให้บริการในการออกกำลังกายและเล่นกีฬา

ตอบ : มหาวิทยาลัยมีสนามกีฬาสำหรับให้บริการนักศึกษา ได้แก่ สนามกีฬากลาง (สนามฟุตบอล 1) สนามกีฬาภายในอาคารชิน โสภณพนิช (สนามบาสเกตบอล สนามวอลเลย์บอล สนามแบดมินตัน

โต๊ะเทเบิลเทนนิส ห้องฟิตเนส ห้องซ้อมเต้นและการแสดง) สนามฟุตบอล 2 สนามกีฬาเปตอง และลานกีฬาอเนกประสงค์ (สนามบาสเกตบอล สนามวอลเลย์บอล สนามฟุตซอล)

ถาม : ต้องการเล่นกีฬาแต่ไม่มีอุปกรณ์กีฬาจะทำอย่างไร

ตอบ : นักศึกษา สามารถยืมอุปกรณ์กีฬาได้ที่ห้องอุปกรณ์กีฬา ชั้น 1 อาคารชิน โสภณพนิช โดยยื่นบัตรนักศึกษาเพื่อขอยืมอุปกรณ์กีฬาได้ ตามเวลาต่อไปนี้

- ❖ ช่วงพักกลางวัน เวลา 12.00 - 13.00 น.
- ❖ ช่วงบ่าย เวลา 15.30 - 17.00 น.
- ❖ นักศึกษาสามารถคืนอุปกรณ์กีฬาได้ในวันถัดไปโดยไม่เสียค่าปรับ หากเลยวัน

ออกไปนักศึกษาจะเสียค่าปรับวันละ 5 บาท

ถาม : สนามกีฬามีสถานที่ ที่ให้บริการจัดเก็บอุปกรณ์กีฬาหรือสถานที่ในการเปลี่ยนชุดกีฬาหรือไม่

ตอบ : สนามกีฬาภายในอาคารชิน โสภณพนิช มีสถานที่ในการเปลี่ยนชุดกีฬาและห้องอาบน้ำ รวมถึงการให้บริการตู้ล็อกเกอร์สำหรับนักศึกษาที่ต้องการความสะดวกในการเก็บอุปกรณ์กีฬาและวัสดุในการเรียน โดยนักศึกษาสามารถติดต่อขอใช้บริการได้ที่หน่วยบริการนักศึกษา ชั้น 2 อาคารชิน โสภณพนิช

ข้อมูลเบื้องต้นเหล่านี้คือภารกิจสำคัญของสำนักพัฒนานักศึกษามหาวิทยาลัยหัวเฉียวเฉลิมพระเกียรติ ในการเอื้อให้มหาวิทยาลัยสามารถผลิตบัณฑิตที่มีคุณภาพเพื่อรับใช้สังคม บริการและสวัสดิการเหล่านี้ยังรอให้บริการนักศึกษาอยู่ทุกคน ซึ่งเราคาดว่านักศึกษาจะได้ศึกษาข้อมูลเหล่านี้และสามารถเลือกใช้บริการ สวัสดิการของนักศึกษาได้อย่างคุ้มค่า สามารถใช้ชีวิตการเป็นนักศึกษาได้อย่างสมบูรณ์แบบ เพื่อจะเป็นบัณฑิตที่เปี่ยมด้วยคุณภาพทางวิชาการและพร้อมด้วยคุณธรรม ออกสู่สังคม

ความกตัญญูและความซื่อสัตย์สุจริตเป็นยอดแห่งคุณธรรม
Gratitude and Honesty are the Noblest of Virtues

New
Bloc
Tran

ศูนย์วัฒนธรรม

ศูนย์วัฒนธรรม มหาวิทยาลัยหัวเฉียวเฉลิมพระเกียรติ จัดตั้งขึ้นเพื่อทำหน้าที่ด้านทำนุบำรุง อนุรักษ์ เผยแพร่และส่งเสริมศิลปวัฒนธรรมไทย-จีน ภูมิปัญญาท้องถิ่น เพื่อเป็นการปลูกฝังและดำรงไว้ซึ่ง เอกลักษณ์และคุณค่าของวัฒนธรรมไทย ให้กับนักศึกษา โดยผ่านกระบวนการจัดกิจกรรมนักศึกษา ทั้ง ยังเป็นศูนย์กลางด้านศิลปะและวัฒนธรรมของ จังหวัดสมุทรปราการและชุมชนท้องถิ่น ให้บริการวิชาการ ด้านศิลปวัฒนธรรมที่บูรณาการกับการเรียนการสอนและตอบสนองความต้องการของชุมชนและสังคม



การให้บริการนักศึกษา

1. การฝึกอบรมด้านศิลปวัฒนธรรม ศูนย์วัฒนธรรมจัดฝึกอบรมศิลปวัฒนธรรมในด้านต่าง ๆ เพื่อให้นักศึกษา เข้าร่วมโครงการ โดยมีหลักสูตรการฝึกอบรมนักศึกษาเป็น 9 ประเภท ดังนี้

1. ดนตรีไทย
2. ดนตรีจีน
3. ดนตรีสากล
4. ดนตรีลูกทุ่ง
5. นาฏศิลป์ไทย
6. นาฏศิลป์สมัยใหม่
7. นาฏศิลป์ร่วมสมัย (ศิลปะการเชิดหุ่นคน)
8. ชั้บร้องประสานเสียง
9. การทำเพลงและการบันทึกเสียงแบบมืออาชีพ

ซึ่งจะเปิดรับสมัครในช่วง 2 เดือนแรกของปีการศึกษา และฝึกอบรม ตลอดปีการศึกษา รวมทั้ง มีการจัดแสดงผลงานของนักศึกษาที่ผ่านการฝึกอบรม ออกสู่สาธารณชนทั่วไปทั้งในประเทศและต่างประเทศ



ศูนย์วัฒนธรรม มหาวิทยาลัยหัวเฉียวเฉลิมพระเกียรติ เปิดคอร์สสอนการทำเพลงและการบันทึกเสียงแบบมืออาชีพ สำหรับนักศึกษาที่มีความฝันอยากมีผลงานเพลงเป็นของตัวเองหรือต้อง cover เพลงของศิลปิน แต่ไม่รู้เริ่มต้นยังไง คอร์สนี้ตอบโจทย์ให้กับทุกแรงบันดาลใจ สอนโดย อ.ต้อง ชิงชัย วิชิตกุล ผู้เชี่ยวชาญด้านการดนตรีและการขับร้อง สอนที่อาคารเฉลิมพระเกียรติ สนใจติดต่อสอบถามที่ อาคารเฉลิมพระเกียรติ ชั้น 3 หรือโทรมือถือเบอร์ 095-5286503 อ.ต้อง #ยุคสมัยที่ใคร ๆ ก็เป็นศิลปินได้

คอร์สการทำเพลงและการบันทึกเสียง

คอร์สนี้เหมาะสำหรับ

- นักศึกษาที่มีแรงบันดาลใจและความฝันที่จะแสดงออกถึงตัวตนอย่างสร้างสรรค์ผ่านสื่อออนไลน์ (Youtube) โดยใช้บทเพลงเป็นสื่อ
- นักศึกษาที่สนใจต้องการเริ่มต้นการทำเพลงด้วยตัวเอง
- นักศึกษาที่ทำงานด้านสื่อสังคมที่ต้องการเรียนรู้การทำเพลงเพื่อนำไปปรับใช้ในการสร้างสรรค์ได้ทั้งภาคและเสียงและได้งานเพลงที่เป็นลิขสิทธิ์ของตัวเอง
- นักศึกษาที่มีความสามารถด้านดนตรีที่ต้องการเรียนรู้การทำเพลงและการบันทึกเสียงด้วยซอฟต์แวร์เพื่อพัฒนาต่อยอดสร้างงานดนตรีด้วยตัวเอง

เมื่อคือเป็นยุคนี้ที่ทำงาน คือ "ต้องออนไลน์"

- เทคโนโลยีดนตรีที่ศิลปินทั่วโลกใช้ เราเอามาใช้ทำไมไม่ก็ัก
- ไม่มีพื้นฐานทางด้านดนตรี ก็เรียนได้

สอบถามรายละเอียดได้ที่
ศูนย์วัฒนธรรม อาคารเฉลิมพระเกียรติ ชั้น 3
โทร. 02-0126200 ต่อ 1508 หรือ 095-5286503 อ.ต้อง #ยุคสมัยที่ใคร ๆ ก็เป็นศิลปินได้

2. การบริการให้คำปรึกษาด้านศิลปวัฒนธรรม ศูนย์วัฒนธรรมมีบุคลากรที่มีความรู้ความสามารถด้านศิลปและวัฒนธรรม หลายแขนง และพร้อมที่จะให้คำปรึกษาแก่นักศึกษาในด้านต่าง ๆ เช่น ดนตรีไทย ดนตรีจีน นาฏศิลป์ไทย การแสดงหุ่นคน การแสดงร่วมสมัย วัฒนธรรมท้องถิ่น และภูมิปัญญาท้องถิ่นต่าง ๆ เป็นต้น



3. การให้บริการเยี่ยมชมพิพิธภัณฑ์ความสัมพันธ์ไทย-จีน พิพิธภัณฑ์ให้บริการการศึกษาและวิชาการต่าง ๆ แก่นักศึกษา ได้แก่ บริการในการเรียนการสอนแก่นักศึกษาในรายวิชาที่เกี่ยวข้อง เช่น ชาวจีนโพ้นทะเลในประเทศไทย ความสัมพันธ์ไทย-จีน และจัดแสดงนิทรรศการ ศิลปและวัฒนธรรมจีนในสังคมไทย ภูมิปัญญาและวัฒนธรรมท้องถิ่นจังหวัด สมุทรปราการ นอกจากนี้ ยังให้บริการข้อมูลเอกสาร ภาพถ่าย และคำปรึกษาเกี่ยวกับศิลปวัฒนธรรมและภูมิปัญญาท้องถิ่นของจังหวัดสมุทรปราการ ข้อมูลเกี่ยวกับ กลุ่มชาติพันธุ์จีนในสังคมไทย รวมทั้งประวัติและพัฒนาการของมหาวิทยาลัย



4. โครงการต่างๆ ของศูนย์วัฒนธรรม ศูนย์วัฒนธรรมมีการจัดทำ โครงการต่าง ๆ ตลอดปี เพื่อให้สอดคล้องกับ ประเพณีและวันสำคัญต่าง ๆ ของไทย ทั้งยังเป็นการทำนุบำรุงและสืบสานงาน ด้านศิลปวัฒนธรรม เช่น โครงการอนุรักษ์ประเพณีแห่เทียนพรรษา โครงการอนุรักษ์ประเพณีรับบัว โครงการอนุรักษ์ประเพณีสงกรานต์ โครงการกรอุณพระราชาทาน และโครงการพิธีไหว้ครูดนตรีไทยและนาฏศิลป์ไทย เป็นต้น





ติดต่อสอบถาม

ชื่อหน่วยงาน : ศูนย์วัฒนธรรม มหาวิทยาลัยหัวเฉียวเฉลิมพระเกียรติ

ที่ตั้ง : อาคารเฉลิมพระเกียรติ

โทรศัพท์ : 0-2312-6300 ต่อ 1339, 1509, 1534

ติดต่อเรื่อง	ผู้ประสานงาน
การแสดงหุ่นคน/ยี่มชุดและอุปกรณ์	ผศ.สุกฤตวัฒน์ บำรุงพานิช (อ.จอม)
นาฏศิลป์ไทย	อ.อัญชลี สุภาวดี (อ.เอ)
นาฏศิลป์สมัยใหม่	อ.ไฉนญ แยมยิ้ม (อ.กอล์ฟ)
ดนตรีไทย/ดนตรีลูกทุ่ง/ดนตรีสากล/ขับร้องประสานเสียง / การทำเพลงและการบันทึกเสียงแบบมีอาชีพ	อ.ชิงชัย วิชิตกุล (อ.ต๋อง)
ดนตรีจีน	อ.สัญญา กลินถือศิลป์ (อ.ต๊ะ)
พิพิธภัณฑ์	อ.กชพร ขวัญทอง (อ.เอื้อง)
สำนักงานเลขานุการ	นางสำเนา อักษรแป้น (พี่สำเนา)



@148gffyd
ศูนย์วัฒนธรรม



ผู้ช่วยศาสตราจารย์ นิกข์ สุนทรชัย
รักษาการผู้อำนวยการศูนย์วัฒนธรรม
อีเมล nickysoonthornchai@gmail.com โทรศัพท์ 081-636-7628

สำนักงานเลขานุการ	แผนกส่งเสริมและเผยแพร่	แผนกวัฒนธรรมศึกษา	แผนกพิพิธภัณฑ์ศึกษา
 คุณสำเนา อิกชารีน cultural_hcu@hotmail.com โทรศัพท์ 086-752-7170	 หัวหน้าแผนก ศศ.สุกฤตวัฒน์ บำรุงพรนิช sukritawat_jom@hotmail.com โทรศัพท์ 081-792-2807	 หัวหน้าแผนก อาจารย์ปิฎก แป้นเย็น patgolf23@hotmail.com โทรศัพท์ 086-880-3030	 หัวหน้าแผนก คุณกชพร ขวัญทอง eurng_2556@hotmail.com โทรศัพท์ 081-376-4998
 คุณอัญชุลี สุภาวุฒิ aey_anchulee@hotmail.com โทรศัพท์ 089-129-8515	 คุณชิงชัย วิจิตรกุล tongchingchai@hotmail.com โทรศัพท์ 095-528-6503	 คุณสังข์ชัย กลั่นถือศีล sanchai0016@gmail.com โทรศัพท์ 081-493-3401	

สมาคมศิษย์เก่ามหาวิทยาลัยหัวเฉียวเฉลิมพระเกียรติ

ความเป็นมา

สมาคมศิษย์เก่ามหาวิทยาลัยหัวเฉียวเฉลิมพระเกียรติ ถือกำเนิดในปี พ.ศ. 2539 ในระหว่างที่โรงเรียนผดุงครรภ์อนามัยหัวเฉียว วิทยาลัยหัวเฉียว และ มหาวิทยาลัยหัวเฉียวเฉลิมพระเกียรติ ได้ดำเนินการมาครบ 55 ปี ตามนโยบายใน ปณิธานอันแน่วแน่ของมูลนิธิป่อเต็กตึ๊งที่ส่งเสริม ขยายขอบข่ายงานด้านการศึกษา เพื่อพัฒนาทรัพยากรมนุษย์ และเมื่อศิษย์เก่าทุกรุ่นทุกสมัยได้มีโอกาสร่วมงาน สังสรรค์กันอย่างพร้อมเพรียงกัน ในงาน “คืนสู່เหย้าชาวหัวเฉียว” ได้แสดงถึงพลังที่ยิ่งใหญ่ จึงรวมตัวดำเนินการก่อตั้งสมาคมศิษย์เก่าโดยใช้ชื่อว่า “สมาคมศิษย์เก่ามหาวิทยาลัยหัวเฉียวเฉลิมพระเกียรติ” และได้รับการจดทะเบียนเมื่อวันที่ 25 ธันวาคม 2539

วัตถุประสงค์ของสมาคม

1. เพื่อสมานสามัคคีและเกื้อกูลซึ่งกันและกัน ระหว่างผู้เรียนวิชาชีพใน สถาบันเดียวกัน
2. ร่วมกันรักษาจรรยาวิชาชีพให้เป็นที่ยอมรับ ผดุงเกียรติของสมาชิกและ เชิดชูเกียรติสถาบัน
3. เป็นศูนย์กลางแลกเปลี่ยนความรู้ ความคิดเห็นประสบการณ์ เผยแพร่ข่าวสารข้อมูลให้แก่สมาชิก ช่วยเหลือสมาชิกในด้าน สวัสดิการตามกำหนด
4. ร่วมมือประสานงานกับองค์กรเอกชน หน่วยงานที่เกี่ยวข้อง เพื่อจัด กิจกรรมที่เป็นประโยชน์ทั้งในและต่างประเทศ
5. เพื่อส่งเสริมงานวัฒนธรรม

การสมัครสมาชิก

สนใจสมัครได้ที่ สำนักงานสมาคมศิษย์เก่ามหาวิทยาลัยหัวเฉียวเฉลิมพระเกียรติ ชั้น 2 อาคารชิน โสภณพนิช เลขที่ 18/18 ถ.เทพรัตน ต.บางโหลง อ.บางพลี

จ.สมุทรปราการ 10540 โทร.0-2312-6300 ต่อ 1350 หรือ E-mail : hcuaa01@gmail.com

ประเภทของการเป็นสมาชิก

1. สมาชิกสามัญ ได้แก่ บุคคลที่เคยศึกษา หรือสำเร็จจากโรงเรียนผดุงครรภ์อนามัย นับแต่ปี พ.ศ.2484 วิทยาลัยหัวเฉียว มหาวิทยาลัยหัวเฉียวเฉลิมพระเกียรติ ตลอดจนบุคคลที่เป็นหรือเคยเป็นครู อาจารย์ มีสิทธิ์ในการเลือกตั้งหรือได้รับการเลือกตั้ง หรือแต่งตั้งเป็นกรรมการสมาคม และมีสิทธิออกเสียงลงมติต่างๆ ในที่ประชุม

2. สมาชิกวิสามัญ ได้แก่ ศิษย์ปัจจุบันของมหาวิทยาลัยหัวเฉียวเฉลิมพระเกียรติ สามารถเข้าร่วมประชุมได้ แต่ไม่มีสิทธิออกเสียงลงมติ

3. สมาชิกกิตติมศักดิ์ ได้แก่ บุคคลที่ผู้ทรงเกียรติ หรือทรงคุณวุฒิ หรือผู้มีอุปการคุณแก่สมาคม ซึ่งคณะกรรมการลงมติที่เชิญเข้าเป็นสมาชิกสมาคม ไม่มีสิทธิออกเสียงลงมติ แต่สามารถให้คำแนะนำได้

สิทธิประโยชน์

- 1.สวัสดิการช่วยเหลือค่าฌาปนกิจศพ เมื่อบิดา/มารดา/บุตรของสมาชิกถึงแก่กรรม จำนวน 1,000 บาท
2. เข้าร่วมประชุมใหญ่สามัญประจำปี
3. รับข่าวสารความเคลื่อนไหวของสมาคม มีโอกาสพบปะสังสรรค์เพื่อนร่วมสถาบัน

4. รับสิทธิพิเศษส่วนลดการใช้บริการในโรงพยาบาลและร้านค้าต่าง ๆ
(สอบถามรายละเอียดได้ที่สำนักงานสมาคมศิษย์เก่า หรือ
(<http://alumni.hcu.ac.th>)
5. รับข่าวสารความเคลื่อนไหวของสมาคม และมหาวิทยาลัย ผ่าน
facebook สมาคมศิษย์เก่า ม.หัวเฉียวเฉลิมพระเกียรติ

การบริการ

ร้านอาหาร

มฉก.1 ร้านอาหารภายในมหาวิทยาลัยตั้งอยู่ที่ อาคารโภชนาการ 1 และ 2 มีทั้งอาหารคาว อาหารหวาน และมีร้านสะดวกซื้อ (seven eleven) 1 ร้าน ได้แก่ ประตู 3 หน้ามหาวิทยาลัย ภายในมหาวิทยาลัย ร้านอาหาร ให้บริการในวันทำการปกติ(จันทร์ – ศุกร์) เวลา 06.00–17.00 น. จำนวน 21 ร้าน คือ อาหารคาว 15 ร้าน อาหารหวาน 5 ร้าน เครื่องดื่ม 1 ร้าน สำหรับวันหยุดที่มีการเรียนการสอน (เสาร์ – อาทิตย์) ร้านอาหารจะเปิดเฉพาะ อาคารโภชนาการ 2 เวลา 06.00–17.00 น. จำนวน 8 ร้าน คือ อาหารคาว 6 ร้าน ขนมหวานและผลไม้ 1 ร้าน เครื่องดื่ม 1 ร้าน

มฉก.2 ร้านอาหารภายใน มฉก.2 ตั้งอยู่ที่ ใต้อาคารจอดรถ มีทั้งอาหารคาว อาหารหวาน และเครื่องดื่ม จำนวน 11 ร้าน แบ่งเป็นอาหารคาว 8 ร้าน ร้านขนมและผลไม้ 1 ร้าน และร้านเครื่องดื่ม 1 ร้าน ร้านอาหาร ให้บริการในวันทำการปกติ(จันทร์ – ศุกร์) เวลา 06.00–17.00 น.

ธนาคาร ธนาคารที่สะดวกในการติดต่อ ได้แก่

ธนาคารธนาชาติ	โทร	02-312-6600 - 2	อยู่ที่อาคารบริการ ชั้น 1
ธนาคารกรุงศรีอยุธยา	โทร	02-312-6625 02-312-6719	อยู่ที่อาคารบริการ ชั้น 1
ธนาคารกสิกรไทย	โทร	02-740-6611-8	อยู่บริเวณทางเข้าสนามกอล์ฟเลควูด

ศูนย์ยา มฉก.

ตั้งอยู่ที่อาคารบริการ ชั้น 1 (ข้างธนาคารธนาชาติ) โทร 02-312-6300 ต่อ 1460 หรือ 02-312-6446 เปิดวันจันทร์ – เสาร์ เวลา 07.30 – 20.00 น. และวันอาทิตย์ เวลา 08.00-20.00 น.

ไปรษณีย์อนุญาตบางพลี 101 (มฉก.)

ตั้งอยู่ที่ อาคารอำนวยการ ชั้น 1(ด้านข้างศูนย์ถ่ายเอกสาร นรินทร์ copy) โทร 02-312-6300-73 ต่อ 1129 ให้บริการ รับผิดชอบ จดหมายลงทะเบียน พัสดุ และส่งต่อไปรษณีย์บางพลี จำหน่ายตั๋วแลกเงิน ไปรษณีย์ และตราไปรษณียากร เปิดวันจันทร์-ศุกร์ (เว้นวันหยุดมหาวิทยาลัย) เวลา 08.30-16.00 น.

คลินิกหัวเฉียวเวชกรรม

ให้บริการตรวจทั่วไป ตรวจสุขภาพ ตรวจมะเร็งปากมดลูก ตรวจเลือดวิเคราะห์โรค คลื่นไฟฟ้าหัวใจ เอกซเรย์ สายตรง 02-312-6464 และ 02-312-6300 ต่อ 1490, 1491 เปิดวันจันทร์-ศุกร์ (เว้นวันหยุดมหาวิทยาลัย) เวลา 08.00-19.00 น. วันเสาร์และวันนักขัตฤกษ์ เวลา 08.00-17.00 น. ตั้งอยู่ที่อาคารบริการ ชั้น 2

คลินิกการแพทย์แผนจีน

ให้บริการตรวจแฉะ ผังเข็ม ครอบแก้ว ทานยาจีน โทร 02-312-6300 ต่อ 1633 เปิดบริการ วันจันทร์-ศุกร์ (ยกเว้นวันหยุดมหาวิทยาลัย) เวลา 08.30-19.00 น. และวันเสาร์ เวลา 08.30-17.00 น. ตั้งอยู่ที่อาคารบริการ ชั้น 2

คลินิกกายภาพบำบัด

ให้บริการ ตรวจรักษาทางกายภาพบำบัด ให้คำปรึกษาปัญหาสุขภาพ อบรมและบริการวิชาการ ส่งเสริมสุขภาพและความงาม โทร 02-312-6300 ต่อ 1247 1248 หรือ 098-312-0977 เปิดวันจันทร์-ศุกร์ (เว้นวันหยุดมหาวิทยาลัย) เวลา 08.30-16.30 น. และนอกเวลา วันอังคาร และวันพฤหัสบดี เวลา 16.00- 19.00 น. ตั้งอยู่ที่ ตึกปฏิบัติการ อาคาร 5 ชั้น อยู่ชั้น 1

ศูนย์หนังสือ มฉก.

ให้บริการจำหน่ายหนังสือประกอบการเรียน อุปกรณ์การเรียน เครื่องแบบนักศึกษา หนังสือบันเทิง และ ขนมขบเคี้ยว ของที่ระลึกและของเบ็ดเตล็ด

มฉก.1 ตั้งอยู่ที่อาคารโภชนาการ ชั้น 1 เปิด เวลา 08.00 - 16.30 น. โทร. 02-312-6300 ต่อ 1675

มฉก.2 ตั้งอยู่ที่ใต้อาคารเรียน ชั้น 1 เปิดเวลา 07.00 - 17.00 น.น. โทร 02-312-6400 02-312-6300 ต่อ 2102 เปิดวันจันทร์-ศุกร์ (เว้นวันหยุดมหาวิทยาลัย) เวลา 08.00-16.30 น.

ศูนย์ถ่ายเอกสารเอกซน

ตั้งอยู่ที่ อาคารบรรณสาร ชั้น 1 อาคารอำนวยการ ชั้น 1 และ อาคารโภชนาการ 2 เปิดวันจันทร์-ศุกร์ เวลา 08.00-18.00 น. วันเสาร์ เวลา 08.00-17.00 น.

รถไฟฟ้า

มหาวิทยาลัยจัด รถไฟฟ้าวิ่ง รับ-ส่ง ภายในมหาวิทยาลัย วิ่งไป-กลับ ผ่านจุดต่าง ๆ ดังนี้ อาคารบริการ ช้างหอประชุม ลานจอดรถ 5 ไร่ อาคารโภชนาการ 1 และ 2 สนามกีฬา อาคารอำนวยการ รั้วเขียว หอพักนักศึกษา ค่าบริการ 1 บาท ตลอดสาย

รถรับ-ส่ง

สายที่ 1 วิทยาเขตยศเส-มฉก.บริการรับ เวลา 07.00 น. จุดรับวิทยาเขตยศเสและบริการส่ง เวลา 16.45 น. จุดรับสวนลวดลาย รายเดือน 1,000 บาท ต่อเที่ยว 50 บาท

ข้อบังคับว่าด้วยวินัยนักศึกษา

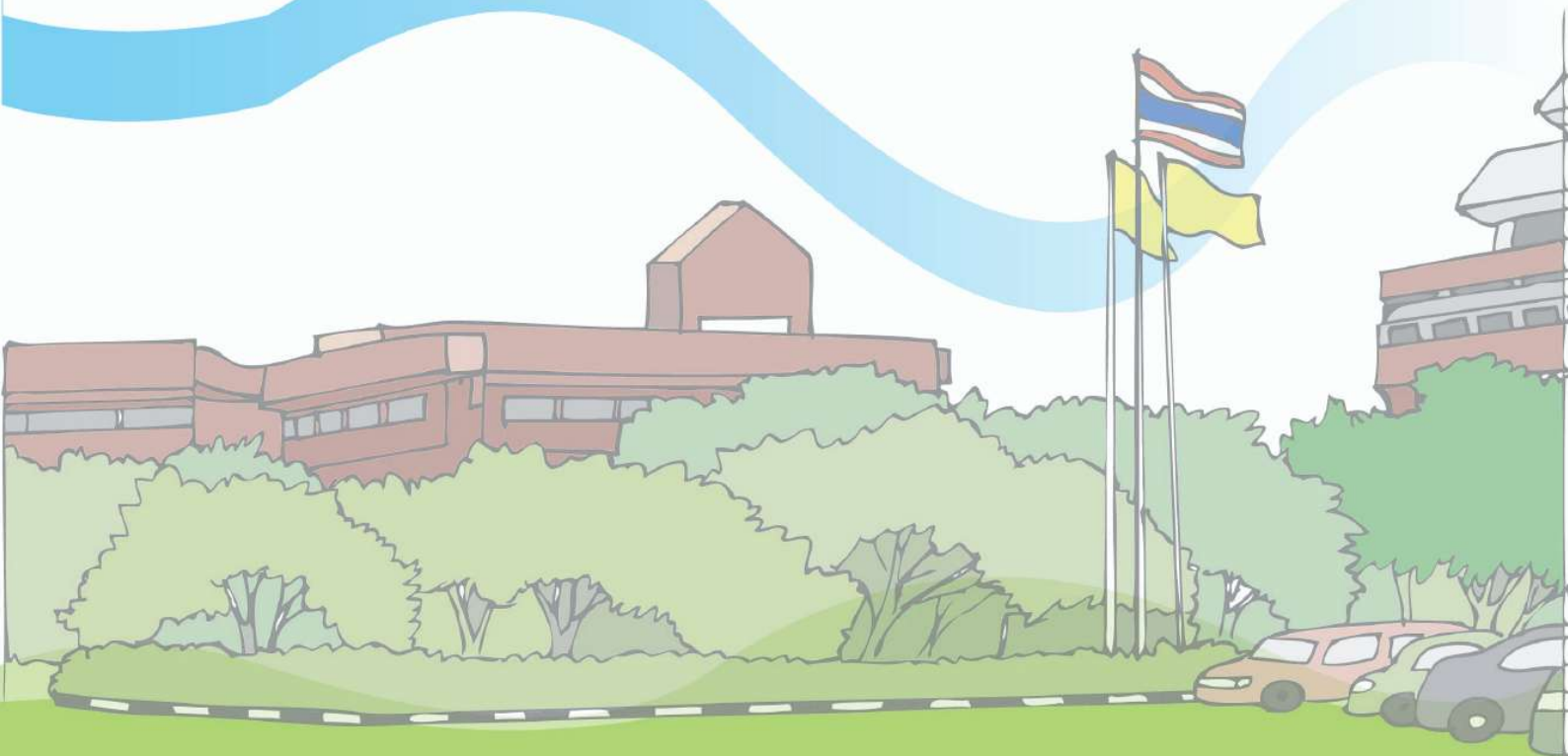

ข้อบังคับ ว่าด้วย วินัยและการพัฒนานักศึกษา
คำสั่ง เรื่อง ห้ามมิให้นักศึกษาเข้าไปในแหล่งอบายมุข
และร้านจำหน่ายสุรา ในเขตชุมชนโดยรอบมหาวิทยาลัย พ.ศ.2557

คำสั่ง เรื่อง คຸ້ມครองสวัสดิภาพบุคคลจากควันบຸหຣີຂອງຜູ້ທີ່ສູບບຸหຣີ
โดยขาดความรับผิดชอบ พ.ศ.2558

ข้อบังคับ ว่าด้วย วินัยและการพัฒนานักศึกษา

1. วินัยส่วนตัวที่นักศึกษาพึงประพฤติปฏิบัติโดยเคร่งครัดและสอดคล้องกับกติกาศึกษาของมหาวิทยาลัย ได้แก่
 - 1.1 นักศึกษาต้องแต่งกายให้ถูกต้องตามข้อบังคับของมหาวิทยาลัย ว่าด้วย เครื่องแบบ นักศึกษา
 - 1.2 นักศึกษาต้องพกบัตรประจำตัวนักศึกษา และแสดงบัตรประจำตัวนักศึกษาได้ทันทีเมื่อมีการขอตรวจสอบ
 - 1.3 นักศึกษาต้องปฏิบัติตนเป็นผู้มีศีลธรรม จริยธรรมและวัฒนธรรมอันดีงาม
 - 1.4 นักศึกษาต้องประพฤติตนเป็นสุภาพชน ไม่ประพฤติในสิ่งที่อาจนำมาซึ่งความเสื่อมเสียแก่ตนเองและมหาวิทยาลัย
 - 1.5 นักศึกษาต้องไม่กล่าวถ้อยคำ หรือการกระทำอื่นใด อันจะเกิดความเสียหายแก่คณาจารย์ ผู้อื่นและมหาวิทยาลัย
 - 1.6 นักศึกษาต้องไม่เป็นผู้มีหนี้สินล้นพ้นตัว
 - 1.7 นักศึกษาต้องไม่ค้างแรม และหรืออยู่ในมหาวิทยาลัยยามวิกาล เว้นแต่จะได้รับอนุญาตจากมหาวิทยาลัย ในโอกาสที่จำเป็นหรือในงานต่าง ๆ เป็นลายลักษณ์อักษร
 - 1.8 นักศึกษาต้องเชื่อฟังคำแนะนำตักเตือนและต้องไม่แสดงปฏิกริยาก้าวร้าว ทำทนายต่ออาจารย์ บุคลากรผู้ปฏิบัติหน้าที่ของมหาวิทยาลัย
 - 1.9 นักศึกษาต้องไม่กระทำการใด ๆ อันเป็นการขัดต่อกฎ ระเบียบ ข้อบังคับ ประกาศ หรือคำสั่งของมหาวิทยาลัย
 - 1.10 นักศึกษาต้องไม่กระทำการหรือสื่อให้เห็นพฤติกรรม อันเป็นตัวการหรือผู้สนับสนุนให้กระทำการอันก่อให้เกิดความเสียหาย หรือเสื่อมเสียเกียรติของมหาวิทยาลัยไม่ว่าในทางใด ๆ
2. วินัยที่นักศึกษาพึงประพฤติปฏิบัติให้ถูกต้อง โดยไม่ขัดกับกติกาศึกษาของสังคมและกฎหมายบ้านเมือง
 - 2.1 นักศึกษาต้องไม่เล่นหรือมีส่วนเกี่ยวข้องกับอาวุธใด ๆ ในการเล่นการพนัน หรือมีอุปกรณ์สำหรับการเล่นการพนันไว้ในครอบครอง รวมทั้งไม่เข้าไปในบริเวณหรือสถานที่ที่มีการเล่นการพนัน
 - 2.2 นักศึกษาต้องไม่เสพหรือนำสิ่งเสพติดต้องห้ามตามกฎหมายทุกประการรวมทั้งสุราเมรัยและเครื่องดื่มที่มีแอลกอฮอล์เข้ามาในบริเวณมหาวิทยาลัย
 - 2.3 นักศึกษาต้องไม่พกพาอาวุธ หรือมีไว้ในครอบครองซึ่งอาวุธหรือวัตถุระเบิด ภายในบริเวณมหาวิทยาลัย

- 2.4 นักศึกษาต้องไม่จัดพิมพ์หรือมีสื่ออาจารย์ต่าง ๆ ไว้ในครอบครองหรือการกระทำอื่นใด อันก่อให้เกิดความเสียหายแก่ผู้อื่นและมหาวิทยาลัย
 - 2.5 นักศึกษาต้องไม่กระทำอาจารย์ในบริเวณมหาวิทยาลัย และสาธารณสถาน
 - 2.6 นักศึกษาต้องไม่กระทำการทุจริตใด ๆ ได้แก่ การปลอมลายมือชื่อ การปลอมแปลงเอกสาร การลักทรัพย์ ยักยอก หรือฉ้อโกง หรือฉ้อโกงทรัพย์สิน อันเป็นการเสื่อมเสียแก่มหาวิทยาลัย
 - 2.7 นักศึกษาต้องไม่ก่อกวน หรือเข้าร่วมการทะเลาะวิวาทไม่ว่ากับผู้ใดหรือการกระทำใด ๆ อันเป็นการก่อความสงบเรียบร้อยขึ้น
 - 2.8 นักศึกษาผู้ใดกระทำความผิดอาญาจนได้รับโทษจำคุกโดยคำพิพากษาของศาล ให้ถือว่านักศึกษาผู้นั้นกระทำความผิดวินัยร้ายแรง เว้นแต่โทษที่กระทำโดยประมาท
3. มหาวิทยาลัยมีพันธกิจหลักในการพัฒนานักศึกษาทั้งความรู้ทางวิชาการ และทักษะจากกิจกรรมเสริมหลักสูตร จึงสนับสนุนให้นักศึกษาเป็นผู้รับผิดชอบหรือเข้าร่วมโครงการพัฒนานักศึกษามหาวิทยาลัย สังคมและประเทศชาติ ได้แก่
- 3.1 โครงการพัฒนาผู้นำนักศึกษา และการพัฒนาบุคลิกภาพ
 - 3.2 โครงการพัฒนามหาวิทยาลัย
 - 3.3 โครงการพัฒนาชุมชนและสังคม
 - 3.4 โครงการส่งเสริมจริยธรรม
 - 3.5 โครงการทำนุบำรุงและอนุรักษ์วัฒนธรรม
 - 3.6 โครงการพัฒนาและอนุรักษ์สิ่งแวดล้อม
 - 3.7 โครงการรณรงค์ต่อต้านยาเสพติด
 - 3.8 โครงการรณรงค์ป้องกันโรคเอดส์
 - 3.9 โครงการส่งเสริมประชาธิปไตย
 - 3.10 โครงการส่งเสริมคุณค่าชีวิต ค่านิยม การประหยัด และอดออม
 - 3.11 โครงการอื่น ๆ ที่คณะกรรมการวินัยและการพัฒนานักศึกษาเห็นสมควร
4. นักศึกษาที่ได้รับการลงโทษถึงเกณฑ์ที่จะต้องได้รับการพัฒนาตนเองจะต้องเป็นผู้รับผิดชอบโครงการหรือเข้าร่วมโครงการ
5. การดำเนินกิจกรรมเพื่อการพัฒนาตนเองในฐานะผู้นำโครงการและการประเมินผลเป็นที่น่าพอใจจะได้รับคะแนนความประพฤติโครงการละไม่เกิน 20 คะแนน

6. การดำเนินกิจกรรมเพื่อการพัฒนาตนเองในฐานะผู้เข้าร่วมโครงการ จะได้รับคะแนนความประพฤติโครงการละไม่เกิน จะได้รับคะแนนความประพฤติโครงการละไม่เกิน 5 คะแนน
7. เมื่อนักศึกษาพัฒนาตนเองและได้รับคะแนนความประพฤติเพิ่ม ขอให้คณะวิชาหรือหน่วยงานดูแลงานวินัยนักศึกษา แจ้งผลให้ผู้ปกครองของนักศึกษาผู้นั้นรับทราบเป็นลายลักษณ์อักษร แล้วรายงานผลการเพิ่มคะแนนความประพฤติไปยังหน่วยงานดูแลงานวินัยนักศึกษาของมหาวิทยาลัย
8. การลงโทษมี 5 ระดับ ดังนี้
- 8.1 ว่ากล่าวตักเตือน และบันทึกเป็นลายลักษณ์อักษร
 - 8.2 ตัดคะแนนความประพฤติ
 - 8.3 ภาคทัณฑ์ และแจ้งผู้ปกครองทราบเป็นลายลักษณ์อักษร
 - 8.4 พักการเรียน ตัดสิทธิการเข้าสอบ งค ระเบียบ หรือยับยั้งหนังสือรับรองของมหาวิทยาลัยหรือการเสนอชื่อเพื่อรับวุฒิมัธยมศึกษา
 - 8.5 ให้พ้นสภาพการเป็นนักศึกษา
- การให้พ้นสภาพการเป็นนักศึกษากำหนดเป็นสองวิธี ได้แก่
- 8.5.1 ให้ออก
 - 8.5.2 ไล่ออก และไม่มีสิทธิได้รับหลักฐานและผลการศึกษาของมหาวิทยาลัย
- ระดับการลงโทษตาม 8.4-8.5 มหาวิทยาลัยถือว่าเป็นโทษขั้นรุนแรง เกณฑ์การลงโทษการตัดคะแนนความประพฤติ ในข้อ 8.2 ให้เป็นไปตามเกณฑ์การตัดคะแนนความประพฤตินักศึกษา ที่แนบท้ายข้อบังคับนี้
9. หลักเกณฑ์การลงโทษ
- 9.1 กำหนดให้นักศึกษาแต่ละคนมีคะแนนความประพฤติ 100 คะแนน ตลอดระยะเวลาที่มีสถานภาพเป็นนักศึกษาของมหาวิทยาลัย
 - 9.2 การรับโทษระดับว่ากล่าวตักเตือนตามข้อ 8.1 ให้กระทำได้สูงสุดไม่เกิน 3 ครั้ง หากกระทำ ความผิดซ้ำอีกในอัตราเดียวกัน จะได้รับการลงโทษในระดับที่สูงขึ้น
 - 9.3 การรับโทษในลักษณะความผิดที่นักศึกษากระทำและปรากฏชัด อาจารย์หรือบุคลากรด้านวินัยสามารถตัดคะแนนความประพฤติได้ครั้งละไม่เกิน 20 คะแนน โดยให้รายงานผลการตัดคะแนนไปยังหน่วยงานดูแลงานวินัยนักศึกษาของมหาวิทยาลัย
- ในกรณีที่เป็นการผิดที่ต้องลงโทษตัดคะแนนความประพฤติครั้งละเกินกว่า 20 คะแนนขึ้นไปให้เสนอหลักฐานการกระทำผิดและเสนอตัดคะแนนความประพฤติต่อคณะกรรมการวินัยของคณะวิชาหรือ

คณะกรรมการวินัยกลางของมหาวิทยาลัยแล้วแต่กรณี ถ้านักศึกษาคู่กรณีเป็นนักศึกษาอยู่ในคณะวิชาเดียวกันให้อยู่ในความรับผิดชอบของคณะกรรมการวินัยของคณะวิชา ถ้าคู่กรณีเป็นนักศึกษาต่างคณะวิชาให้คณะกรรมการวินัยของคณะวิชาหารือร่วมกัน หากหาข้อยุติไม่ได้ให้เสนอคณะกรรมการวินัยกลางของมหาวิทยาลัย พิจารณาแล้วรายงานผลการพิจารณาโทษณไปยังรองอธิการบดีฝ่ายพัฒนานักศึกษาเพื่อรวบรวมหรือดำเนินการอย่างอื่นตามที่เห็นสมควร

9.4 นักศึกษาผู้ใดถูกตัดคะแนนความประพฤติจะถูกบันทึกการตัดคะแนนสะสมไว้ทุกครั้ง

9.5 นักศึกษาผู้ใดถูกตัดคะแนนครั้งเดียวหรือหลายครั้งรวมกัน ตั้งแต่ 40 คะแนน แต่ไม่ถึง 60 คะแนนให้ถูกลงโทษภาคทัณฑ์และแจ้งผู้ปกครองทราบเป็นลายลักษณ์อักษร

9.6 นักศึกษาผู้ใดถูกตัดคะแนนครั้งเดียวหรือหลายครั้งรวมกันตั้งแต่ 60 คะแนน แต่ไม่ถึง 80 คะแนนให้ถูกลงโทษพักการเรียนมีกำหนด 1 ภาคการศึกษา และ/หรือให้ถูกลงโทษตามข้อ 8.4

9.7 นักศึกษาผู้ใดถูกตัดคะแนนครั้งเดียวหรือหลายครั้งรวมกันตั้งแต่ 80 คะแนน แต่ไม่ครบ 100 คะแนน ให้ถูกลงโทษพักการเรียนมีกำหนด 2 ภาคการศึกษา และ/หรือให้ถูกลงโทษตามข้อ 8.4

9.8 นักศึกษาผู้ใดถูกตัดคะแนนครั้งเดียวหรือหลายครั้งรวมกันครบ 100 คะแนน ให้ถูกลงโทษพ้นสภาพการเป็นนักศึกษา

10. การพิจารณาโทษ ให้มหาวิทยาลัยแต่งตั้งคณะกรรมการทำหน้าที่พิจารณาโทษ ดังนี้

10.1 คณะกรรมการวินัยและการพัฒนานักศึกษาส่วนกลาง ประกอบด้วย รองอธิการบดีฝ่ายพัฒนานักศึกษา เป็นประธาน คณบดีอย่างน้อย 3 คน ไม่เกิน 5 คน เป็นกรรมการ ผู้อำนวยการสำนักพัฒนานักศึกษา เป็นกรรมการและเลขานุการ มีอำนาจหน้าที่พิจารณาโทษตามผลการสอบสวนสืบสวนของคณะกรรมการสอบสวนสืบสวน

10.2 คณะกรรมการวินัยและการพัฒนานักศึกษาระดับคณะวิชา ประกอบด้วย คณบดี เป็นประธานผู้แทนอาจารย์ตามที่คณะวิชาเห็นสมควร เป็นกรรมการ และแต่งตั้งอาจารย์ผู้หนึ่ง เป็นกรรมการและเลขานุการ มีอำนาจหน้าที่สอบสวนสืบสวนและพิจารณาโทษนักศึกษาของคณะวิชา แล้วรายงานผลการพิจารณาโทษ ไปยังรองอธิการบดีฝ่ายพัฒนานักศึกษา เพื่อรวบรวมหรือดำเนินการอย่างอื่นตามที่เห็นสมควร

10.3 คณะกรรมการสอบสวนสืบสวน ประกอบด้วย ผู้อำนวยการสำนักพัฒนานักศึกษา เป็นประธาน อาจารย์ที่ปรึกษาของนักศึกษาคู่กรณีของคณะวิชา และนิติกรประจำมหาวิทยาลัยเป็นกรรมการ

บุคลากรด้านวินัยนักศึกษา เป็นกรรมการและเลขานุการ มีหน้าที่สอบสวนสืบสวนและหารายละเอียดเพื่อเป็นหลักฐานในการประกอบคำพิจารณาเพื่อส่งมอบให้คณะกรรมการวินัยและพัฒนานักศึกษาส่วนกลางพิจารณาโทษต่อไป

11. อำนวยการลงโทษให้คณะกรรมการวินัยและการพัฒนานักศึกษา ทั้งระดับคณะวิชาและส่วนกลางมีอำนาจลงโทษตามข้อ 8.1 8.2 และ 8.3 สำหรับการลงโทษตามข้อ 8.4 และ 8.5 ให้เสนอขอความเห็นชอบจากคณะกรรมการบริหารวิชาการเพื่อเสนอขออนุมัติจากอธิการบดี

12. เมื่อนักศึกษาผู้ใดได้รับโทษตามที่กำหนดในข้อ 8 ให้คณะวิชาบันทึกประวัติความผิดไว้เป็นหลักฐานและแจ้งการลงโทษไปยังผู้ปกครองของนักศึกษาผู้นั้นทราบเป็นลายลักษณ์อักษร สำหรับในกรณีที่มีการตัดคะแนนความประพฤติให้ส่งไปยังหน่วยงานดูแลงานวินัยนักศึกษาของมหาวิทยาลัยเพื่อรวบรวมต่อนักศึกษาผู้ใดได้รับการลงโทษตามข้อ 8.5 มหาวิทยาลัยจะไม่รับเข้าเป็นนักศึกษาของมหาวิทยาลัยอีก

เกณฑ์การตัดคะแนนความประพฤตินักศึกษา

กรณีความผิด	เกณฑ์พิจารณาโทษ
1. ความผิดในกรณีวินัยส่วนตัวและกติกาศของมหาวิทยาลัย <ul style="list-style-type: none"> 1.1. แต่งกายผิดระเบียบว่าด้วยเครื่องแบบนักศึกษา 1.2. ไม่พกบัตรประจำตัวนักศึกษา 1.3. รบกวนความสงบของผู้อื่น 1.4. จอดรถในที่ห้ามจอด จอดรถไม่เป็นระเบียบ 1.5. การค้างแรมและ/หรืออยู่ในมหาวิทยาลัยยามวิกาลโดยไม่ได้รับอนุญาต 1.6. พุดจาก้าวร้าว ทำทนาย และ/หรือแสดงกิริยาหยาบคาย ไม่สุภาพต่ออาจารย์และบุคลากร 	ว่ากล่าวตักเตือนหรือตัดคะแนนไม่เกิน 5 คะแนน ว่ากล่าวตักเตือนหรือตัดคะแนนไม่เกิน 5 คะแนน ว่ากล่าวตักเตือนหรือตัดคะแนนไม่เกิน 10 คะแนน ว่ากล่าวตักเตือนหรือตัดคะแนนไม่เกิน 10 คะแนน ตัดคะแนนไม่เกิน 20 คะแนน ตัดคะแนนตั้งแต่ 20-60 คะแนน
2. ความผิดต่อกติกาศของสังคมและกฎหมายบ้านเมือง <ul style="list-style-type: none"> 2.1. การมีสิ่งตีพิมพ์ สิ่งเขียน สิ่งวาดหรือสื่อต้องห้ามอื่น ๆ ไว้ในครอบครอง -เกี่ยวกับบ่อนการ 	ตัดคะแนนไม่เกิน 20 คะแนน

<p>-ก่อให้เกิดความเสียหายแก่ผู้อื่น</p> <p>2.2.มีอุปกรณ์สำหรับการเล่นการพนันหรือเล่นการพนัน หรืออยู่ในสถานที่ที่มีการเล่นการพนัน</p> <p>2.3.มีและ/หรือดื่มสุราหรือของมึนเมาในบริเวณมหาวิทยาลัย</p> <p>2.4.ความผิดทางเพศ</p> <p>-กระทำอนาจาร</p> <p>-ประพฤติตนส่อไปในทางชู้สาวหรือพฤติกรรมที่ไม่เหมาะสมกับสถานภาพของนักศึกษา</p> <p>-ก่อเรื่องชู้สาวผิดทำนองคลองธรรมและมีการร้องเรียนต่อมหาวิทยาลัยและพิสูจน์ได้ว่าเป็นความจริง</p> <p>2.5.ทุจริตในการสอบ</p> <p>2.6.การกระทำผิดทางอาญา</p> <p>-ปลอมลายมือชื่อ</p> <p>-ปลอมแปลงเอกสาร</p> <p>-ลักทรัพย์ ยักยอก หรือฉ้อโกงทรัพย์สิน</p> <p>2.7.ทำลายทรัพย์สินของผู้อื่นหรือมหาวิทยาลัย</p> <p>2.8.ก่อการทะเลาะวิวาทไม่ว่าภายในหรือภายนอกมหาวิทยาลัย</p> <p>2.9.พกพาอาวุธและ/หรือวัตถุระเบิด</p> <p>2.10.ทำร้ายร่างกายผู้อื่น</p> <p>2.11.ใช้อาวุธเพื่อจุดประสงค์ที่ผิดกฎหมายหรือใช้โดยไม่มีเหตุอันสมควร</p> <p>2.12.ความผิดเกี่ยวกับยาเสพติด</p> <p>-เสพยาเสพติด</p> <p>-มีไว้ในครอบครองเพื่อเสพหรือเพื่อจำหน่าย</p> <p>จ่ายแฉก</p>	<p>ตัดคะแนนตั้งแต่ 20-40 คะแนน</p> <p>ตัดคะแนนตั้งแต่ 20-60 คะแนน</p> <p>ตัดคะแนนตั้งแต่ 20-60 คะแนน</p> <p>ตัดคะแนนตั้งแต่ 20-60 คะแนน</p> <p>ตัดคะแนนตั้งแต่ 20-60 คะแนน</p> <p>ตัดคะแนนตั้งแต่ 20-60 คะแนน</p> <p>ตัดคะแนน 50 คะแนน</p> <p>ตัดคะแนนตั้งแต่ 20-60 คะแนน</p> <p>ตัดคะแนนตั้งแต่ 20-60 คะแนน</p> <p>ตัดคะแนนตั้งแต่ 20-60 คะแนน</p> <p>ตัดคะแนนตั้งแต่ 20-60 คะแนน</p> <p>ตัดคะแนนตั้งแต่ 40 คะแนนขึ้นไป</p> <p>ตัดคะแนนตั้งแต่ 60 คะแนนขึ้นไป</p> <p>ตัดคะแนนตั้งแต่ 60 คะแนนขึ้นไป</p> <p>ตัดคะแนนตั้งแต่ 60 คะแนนขึ้นไป</p> <p>ตัดคะแนนตั้งแต่ 60 คะแนนขึ้นไป</p> <p>ตัดคะแนนตั้งแต่ 60 คะแนนขึ้นไป</p> <p>ตัดคะแนน 100 คะแนน</p>
---	--

2.13. เป็นตัวการก่อเหตุ หรือยุยงก่อให้เกิดเหตุร้ายแรงในมหาวิทยาลัย หรือแตกความสามัคคีระหว่างนักศึกษา	ตัดคะแนน 100 คะแนน
3. ความผิดที่นอกเหนือไปจากที่ระบุไว้ข้างต้น	การพิจารณาโทษให้อยู่ในดุลพินิจของอาจารย์ บุคลากรด้านวินัยผู้พบเห็น หรือ คณะกรรมการวินัยและการพัฒนานักศึกษาแล้วแต่กรณี

ดูรายละเอียดข้อบังคับ ว่าด้วย วินัยนักศึกษา ได้ที่ www.hcu.ac.th

คำสั่ง เรื่อง ห้ามมิให้นักศึกษาเข้าไปในแหล่งอบายมุขและร้านจำหน่ายสุรา ในเขตชุมชน โดยรอบมหาวิทยาลัย พ.ศ 2557

ข้อ 1 เพื่อป้องกันและป้องปรามนักศึกษาไม่ให้เข้าไปในแหล่งอบายมุข สถานที่ที่มีการจำหน่ายหรือให้บริการสิ่งผิดต่อหลักปฏิบัติ กฎหมาย เช่น บ่อนการพนัน ร้านจำหน่ายบารากู สถานบันเทิง ร้านจำหน่ายเครื่องดื่มแอลกอฮอล์ สถานที่ให้หรือขายบริการทางเพศ ฯลฯ และการประพฤติตนไม่เหมาะสมในเขตชุมชนโดยรอบมหาวิทยาลัย มหาวิทยาลัยจึงกำหนดมาตรการ ดังนี้

- 1.1. ห้ามมิให้นักศึกษาเข้าไปในแหล่งอบายมุข สถานที่ที่มีการจำหน่ายหรือให้บริการสิ่งผิดต่อหลักปฏิบัติ กฎหมาย เช่น บ่อนการพนัน ร้านจำหน่ายบารากู สถานบันเทิง ร้านจำหน่ายเครื่องดื่มที่มีแอลกอฮอล์ สถานที่ให้หรือขายบริการทางเพศ ฯลฯ ไม่ว่าจะการเข้าไปนั้นจะเป็นการเข้าไปใช้บริการหรือไม่ก็ตาม
- 1.2. ห้ามมิให้นักศึกษานำสุรามาดื่มในร้านอาหาร สถานที่สาธารณะ หอพัก หรือสถานที่เปิดเผย
- 1.3. ห้ามมิให้นักศึกษากระทำการใด ๆ อันนำไปสู่ความเดือดร้อน วุ่นวาย และก่อให้เกิดความไม่สงบ

ข้อ 2 หากนักศึกษาผู้ฝ่าฝืนข้อใดข้อหนึ่งตามความในข้อ 1 จะได้รับการพิจารณาโทษและการลงโทษ ดังนี้

- 2.1. การกระทำที่ฝ่าฝืนข้อ 1.1 หรือ 1.2 จะถูกตัดคะแนนความประพฤติ 50 คะแนน

ทำทัณฑ์บนและแจ้งให้ผู้ปกครองทราบ

- 2.2. การกระทำที่ฝ่าฝืนข้อ 1.3 จะถูกตัดคะแนนความประพฤติตั้งแต่ 40 คะแนนขึ้นไป

ทำทัณฑ์บนและแจ้งให้ผู้ปกครองทราบ

ดูรายละเอียดคำสั่ง เรื่อง ห้ามมิให้นักศึกษาเข้าไปในแหล่งอบายมุขและร้านจำหน่ายสุราในเขตชุมชนโดยรอบมหาวิทยาลัย พ.ศ. 2557 ได้ที่ www.hcu.ac.th

**ประกาศเรื่อง คຸ້ມครองสวัสดิภาพบุคคลจากควันบຸหรືของผู้ที่สูบบຸหรືโดยขาดความรับผิดชอบ
พ.ศ.2558**

ข้อ 1 ห้ามมิให้นักศึกษาสูบบຸหรືนอกเหนือจากเขตสูบบຸหรືที่มหาวิทยาลัยอนุญาต หากกระทำการฝ่าฝืน จะถูกตัดคะแนนความประพฤติ 5 คะแนน

ข้อ 2 หากกระทำฝ่าฝืนตาม ข้อ 1 เป็นการกระทำภายในอาคารและบริเวณโดยรอบอาคารของ มหาวิทยาลัย นักศึกษาจะถูกตัดคะแนนความประพฤติ 50 คะแนน ถูกลงโทษภาคทัณฑ์ และแจ้งให้ผู้ปกครองทราบเป็นลายลักษณ์อักษร ตลอดจนต้องทำกิจกรรมเพื่อพัฒนาคะแนนตามหลักเกณฑ์และเงื่อนไข เพื่อพัฒนาคะแนนความประพฤติให้ครบ 100 คะแนนเต็ม นักศึกษาจะต้องปฏิบัติตามเงื่อนไข ดังนี้

- 1.ทำกิจกรรมเพื่อพัฒนาตนเอง ต้องเป็นโครงการที่สอดคล้องกับคุณธรรม 6 ประการของ มหาวิทยาลัย หรือโครงการรณรงค์เกี่ยวกับอบายมุข อย่างน้อย 1 โครงการ
- 2.เข้าร่วมกิจกรรมอื่น ๆ ตามหลักเกณฑ์ที่มหาวิทยาลัยกำหนด
- 3.รายงานตัวกับส่วนงานวินัยนักศึกษา สำนักพัฒนานักศึกษา เดือนละ 2 ครั้ง จนกว่าคะแนนความประพฤติจะครบ 100 คะแนน
- 4.รายงานตัวกับอาจารย์ที่ปรึกษา เดือนละ 2 ครั้ง จนกว่าคะแนนความประพฤติจะครบ 100 คะแนน

**ดูรายละเอียด ประกาศ 022/2558 เรื่อง คຸ້ມครองสวัสดิภาพบุคคลจากควันบຸหรືของผู้ที่สูบบຸหรື
โดยขาดความรับผิดชอบ พ.ศ.2558 ได้ที่ www.hcu.ac.th**

ประกาศเรื่อง การป้องกันและป้องปรามนักศึกษาไม่ให้ข้องเกี่ยวกับบุหรี่ไฟฟ้า พ.ศ.2562

ข้อ 1 ห้ามมิให้นักศึกษามีบุหรี่ไฟฟ้า หรือ วัตถุอุปกรณ์ที่เกี่ยวข้องกับบุหรี่ไฟฟ้าในครอบครอง

ข้อ 2 ห้ามนำเข้ามาซึ่งบุหรี่ไฟฟ้า หรือ วัตถุอุปกรณ์ที่เกี่ยวข้องกับบุหรี่ไฟฟ้าเข้ามาในพื้นที่มหาวิทยาลัย

หากนักศึกษาผู้ใดฝ่าฝืนข้อหนึ่งข้อใด จะได้รับการพิจารณาโทษและการลงโทษ ดังนี้

- 1.การกระทำที่ฝ่าฝืน หากพบครั้งที่ 1 มหาวิทยาลัยจะตักเตือนและยึดบุหรี่ไฟฟ้า หรือวัตถุอุปกรณ์ที่เกี่ยวข้องกับบุหรี่ไฟฟ้า นักศึกษาจะถูกบันทึกในระบบคะแนนความประพฤติ 0 คะแนน (ตักเตือน) และแจ้งให้ผู้ปกครองทราบเพื่อมารับบุหรี่ไฟฟ้า หรือวัตถุอุปกรณ์ที่เกี่ยวข้องกับบุหรี่ไฟฟ้าคืน
- 2.การกระทำที่ฝ่าฝืน หากพบครั้งที่ 2 จะถูกตัดคะแนนความประพฤติตั้งแต่ 50 คะแนนทำทัณฑ์บน และแจ้งให้ผู้ปกครองทราบเพื่อมารับบุหรี่ไฟฟ้า หรือวัตถุอุปกรณ์ที่เกี่ยวข้องกับบุหรี่ไฟฟ้าคืน

ดูรายละเอียดคำสั่ง เรื่อง การป้องกันและปราบปรามนักศึกษาไม่ให้ข้องเกี่ยวกับ
บุหรี่ไฟฟ้า พ.ศ.2562 ได้ที่ www.hcu.ac.th

ข้อบังคับ ว่าด้วย เครื่องแบบนักศึกษา

เครื่องแบบปกติของนักศึกษาหลักสูตรปริญญาตรีภาคปกติ

1. นักศึกษาหญิง

- เสื้อเชิ้ตแขนสั้นสีขาว เนื้อผ้าเรียบ ไม่มีลวดลาย ด้านหน้าผ่าตลอด ติดกระดุมตามแบบของมหาวิทยาลัย ติดเข็มเครื่องหมายมหาวิทยาลัย ที่หน้าอกด้านซ้าย
- กระโปรงสีกรมท่า สีดำ เนื้อผ้าเรียบ ไม่มีลวดลาย ทรงสุภาพยาวคลุมเข่า ห้ามใช้ผ้ายีนส์
- ใช้เข็มขัดหนังสีดำ ไม่มีลวดลาย และใช้หัวเข็มขัดเครื่องหมายมหาวิทยาลัย
- ใช้รองเท้าหุ้มส้นแบบและสีสุภาพ สีดำ สีขาว
- ให้สวมทับชายเสื้อไว้ในกระโปรง โดยเรียบร้อย

2. นักศึกษาชาย

- เสื้อเชิ้ตสีขาวแขนสั้น หรือแขนยาว หากใช้แขนยาวไม่ต้องพับแขน ด้านหน้าผ่าตลอด ใช้กระดุมสีขาว
- กางเกงขาสั้นสีกรมท่า สีดำ เนื้อผ้าเรียบ ไม่มีลวดลาย ทรงสุภาพ ห้ามใช้ผ้ายีนส์
- ใช้เข็มขัดหนังสีดำ ไม่มีลวดลาย และใช้หัวเข็มขัดเครื่องหมายมหาวิทยาลัย
- ผูกเนคไทสีกรมท่า ตามแบบของมหาวิทยาลัย
- ใช้รองเท้าหุ้มส้นแบบและสีสุภาพ สีดำ สีน้ำตาล และสวมถุงเท้าสีเดียวกับสีรองเท้า

-ให้สวมทับชายเสื้อไว้ในกางเกง โดยเรียบร้อย

**เครื่องแบบงานพิธีการของนักศึกษา(พิธีการปฐมนิเทศ พิธีไหว้ครู พิธีประสาทปริญญาบัตร
พิธีการปัจฉิมนิเทศ และพิธีการที่มหาวิทยาลัยกำหนด)**

1. นักศึกษาหญิง

- เสื้อเชิ้ตแขนสั้นสีขาวยาวติดกระดุมคอ ติดเข็มเครื่องหมายตามเครื่องแบบปกติ
- กระโปรงสีกรมท่า
- เข็มขัดหนังสีดำ ไม่มีลวดลาย และใช้หัวเข็มขัดเครื่องหมายมหาวิทยาลัย
- รองเท้านักศึกษาแบบสุภาพ
- ให้สวมทับชายเสื้อไว้ในกระโปรงโดยเรียบร้อย

2. นักศึกษาชาย

- เสื้อเชิ้ตสีขาวแขนยาว ไม่พับแขนเสื้อ ผูกเนคไทสีกรมท่า ตามแบบของมหาวิทยาลัย
- กางเกงสีกรมท่า ไม่สวมยีนส์
- เข็มขัดหนังสีดำ ไม่มีลวดลาย และใช้หัวเข็มขัดเครื่องหมายมหาวิทยาลัย
- รองเท้านักศึกษา สวมถุงเท้าสีดำ
- ให้สวมทับชายเสื้อไว้ในกางเกงโดยเรียบร้อย

ดูรายละเอียดข้อบังคับ ว่าด้วย เครื่องแบบนักศึกษา ได้ที่ www.hcu.ac.th

คณะกรรมการปฐมนิเทศนักศึกษา รหัส 63XXXX ดังนี้

- | | |
|---|----------------------------|
| 1. รองอธิการบดี (อาจารย์ฉลอง แขวงอินทร์) | ประธานกรรมการ |
| 2. ผู้อำนวยการสำนักพัฒนานักศึกษา | กรรมการ |
| 3. ผู้อำนวยการสำนักทะเบียนและประมวลผล | กรรมการ |
| 4. รักษาการรองคณบดีคณะศิลปศาสตร์(อาจารย์จิรัชัย หมื่นนฤทธิ)กรรมการ | |
| 5. รองคณบดีคณะวิทยาศาสตร์และเทคโนโลยี
(อาจารย์ ดร.มธุรส อ่อนไทย) | กรรมการ |
| 6. ผู้ช่วยศาสตราจารย์ ช.ชยินทร์ เพ็ชฌัญไชย | กรรมการ |
| 7. ผู้ช่วยศาสตราจารย์ ดร.นริศ วศินานนท์ | กรรมการ |
| 8. อาจารย์รัชณี ผิวผ่อง | กรรมการ |
| 9. อาจารย์สมศักดิ์ นัคลาจารย์ | กรรมการ |
| 10. อาจารย์บรรเจิดศักดิ์ สันนภักดี | กรรมการ |
| 11. อาจารย์รุ่งนภา เต็งไตรสรณ์ | กรรมการ |
| 12. อาจารย์ภาณุพงศ์ สหายสุข | กรรมการ |
| 13. อาจารย์กวีพงศ์ จตุรงค์สัมฤทธิ์ | กรรมการ |
| 14. อาจารย์ ดร.จิรสุดา สิ้นธุศิริ | กรรมการ |
| 15. อาจารย์พรพรรณ กิตติคุณาภรณ์ | กรรมการ |
| 16. อาจารย์สรवलสวรรค์ พจนอารี | กรรมการ |
| 17. อาจารย์ไฉบุญ แยมยิ้ม | กรรมการ |
| 18. นางสาวธันย์ชนก ปัทมานันท์ | กรรมการ |
| 19. หัวหน้าแผนกรับนักศึกษา | กรรมการ |
| 20. หัวหน้าแผนกโสตทัศนูปกรณ์ | กรรมการ |
| 21. หัวหน้าแผนกส่งเสริมศักยภาพนักศึกษาและการกีฬา | กรรมการ |
| 22. หัวหน้าแผนกบริการ | กรรมการ |
| 23. นายกสโมสรณ์นักศึกษาหรือผู้แทน | กรรมการ |
| 24. หัวหน้าแผนกแนะแนวและสวัสดิการนักศึกษา | กรรมการและเลขานุการ |
| 25. นางสาวหนึ่งฤทัย กุระเสถียร | กรรมการและผู้ช่วยเลขานุการ |

เพลงมหาวิทยาลัยหัวเฉียวเฉลิมพระเกียรติ

แสงทองที่ทอสุ่พื้นดิน หลังรินความรักยิ่งใหญ่ คั้งต้นโพธิญาณยังยืน
อยู่คู่ผืนแผ่นดินของไทย เด่นใสในความรู้อยิ่งปัญญา เหลืองทองประกายดั่งแสงเทียน
ส่องเพียรเรียนรู้คุณค่า สองมือประสานกันไว้ ลำบากเพียงไหนร่วมใจศึกษา
ปรารภนาชีวารับใช้มวลชน พี่น้องผูกพันน้ำใจมั่นรักกลมเกลียว เป็นน้ำหนึ่งเดียว
แห่งหัวเฉียวสถาบัน มหาวิทยาลัยเฉลิมพระเกียรติเกรียงไกร เทิดพระนามล้ำ
สุดรำพัน ผ่านฟ้าไทยชโย

เพลงร่วมโพธิ์ทอง

เฉลิมพระเกียรตินามพระราชทาน	เทิดพระบริบาลมงคลสมัย
หัวเฉียวมหาวิทยาลัย	ก่อกำเนิดภายใต้พระบารมี
ร่วมโพธิ์ทองสถิตย์ถาวรประจักษ์กรุ่น	พระกรุณาธิคุณอันเกษี
ปณิธานพันผูกปลูกความดี	ชุบชีวิตชีนบานด้วยธารรัก
*ร่วมศรัทธาร่วมมือกันช่วยสรรสร้าง	ร่วมหนทางใฝ่รู้สู้ฝึกฝน
ทั้งสืบทอดศิลป์วัฒนธรรมมิ่งมงคล	เราเตรียมคน เพื่อรับใช้ ในสังคม
เฉลิมพระเกียรตินามพระราชทาน	เทิดพระบริบาลมงคลสมัย
หัวเฉียวมหาวิทยาลัย	ก่อกำเนิดภายใต้พระบารมี (ซ้ำ*)

เพลงตึกสีแดง

ตึกสีแดงงามเด่น เห็นประจักษ์	ที่เรารักเราชื่นชม สมศักดิ์ศรี
แหล่งอบรมเยาวชนเป็นคนดี	สอนให้มีเมตตาธรรมค้ำจุนกัน
ความรู้คู่คุณธรรมล้ำคุณค่า	ชูสง่าบัณฑิตจิตสร้างสรรค์
รับใช้สังคมเอนกอนันต์	เพื่อสถาบันศาสนกษัตริย์และชาติไทย
สีเหลือง เรื่องอร่ามงามวิลาส	เหลืองประกาศคุณธรรมนำสดใส
สีประจำ มหาวิทยาลัย	ทุกดวงใจซาบซึ้ง ปณิธาน
ต้นโพธิ์ทองสุดรมเย็นเด่นตระหง่าน	แผ่กิ่งก้านความสุขทุกถิ่นฐาน
ชาวหัวเฉียวภูมิใจในปณิธาน	จะสืบสานความดีนิรันดร

เพลงลา-โพธิ์ทอง

ทุกดวงใจเฝ้าปองฉันท้องพี่	รักใคร่สามัคคีผูกพัน
อยู่ห่างไกลเพียงไหนจิตเฝ้าสัมพันธ์	ไม่ลืมกันตราบวันซีพมลาย
วันและคืนชื่นสุขทุกข์ห่างหาย	โพธิ์ขยายแผ่คลุมให้สุขศรี
ไอ้หัวเฉียวเปรียบเป็นเช่นชนนี้	ลูกภักดีบูชาคุณนิรันดร
ครั้งเมื่อจวนเจียนจะได้เวลาคจาก	จำต้องพรากจากไปให้โศกศัลย์
ทุกคำเข้าเราคงใจจาบัลย์	ไม่ลืมกันเพื่อเอ๋ยเคยเกื้อกูล
ไอ้ลาแล้วโพธิ์ทองอันพิสุทธิ์	อยากจะหยุดโลกไว้ไม่ให้หมุน
ย้อนอดีตกลับไปใจเฝ้ารู้คุณ	ได้ร่วมบุญโพธิ์ทองของพวกเขา

เพลงปรองดองด้วยหัวใจ

ผูกพันปรองดองด้วยหัวใจ
 ด้วยปณิธานอันซื่อตรง
 *แม้บางที่กายจะอ่อนล้า
 แต่ทุกนาทีที่ผ่านไป
 *ตั้งร่ำโพธิ์ทองที่แผ่ก้านใบ
 สิ่งที่ดีที่เราฝันอยากให้เป็น
 (อยากช่วยสังคมให้งดงาม) ซ้ำ**

(ชาย)

พวกเราต่างมีความตั้งใจ
 หากว่าใครเดือดร้อนมา
 (ซ้ำ*, **, **)

จับมือกันก้าวไปเพื่อสังคม
 อยากเห็นสังคมนี้สวยงาม
 และบางเวลาเราจะท้อใจ
 อยากให้รู้ความตั้งใจที่มั่นคง
 สื่อความหมายให้ความร่วมเย็น
 อยากช่วยสังคมให้สวยงาม

(หญิง)

ไม่เคยหวั่นไหวต่อปัญหา
 พวกเราพร้อมจะช่วยคุณ

ตารางปฏิบัติงาน ประจำปีการศึกษา 2563



ตารางปฏิบัติงาน ปีการศึกษา 2563

สำนักทะเบียนและประมวลผล

มหาวิทยาลัยหัวเฉียวเฉลิมพระเกียรติ
(มิถุนายน 2563 - กันยายน 2564)



Huachiew Chalermprakiet University



CALENDAR 2020 : ปฏิทินปีพุทธศักราช 2563

5 May : พฤษภาคม						
Week	U	M	T	W	H	F S
18						1 2
19	3	4	5	6	7	8 9
20	10	11	12	13	14	15 16
21	17	18	19	20	21	22 23
22	24	25	26	27	28	29 30
23	31					

6 June : มิถุนายน						
Week	U	M	T	W	H	F S
23			1	2	3	4 5 6
24	7	8	9	10	11	12 13
25	14	15	16	17	18	19 20
26	21	22	23	24	25	26 27
27	28	29	30			

7 July : กรกฎาคม						
Week	U	M	T	W	H	F S
27				1	2	3 4
28	5	6	7	8	9	10 11
29	12	13	14	15	16	17 18
30	19	20	21	22	23	24 25
31	26	27	28	29	30	31

8 August : สิงหาคม						
Week	U	M	T	W	H	F S
31						1
32	2	3	4	5	6	7 8
33	9	10	11	12	13	14 15
34	16	17	18	19	20	21 22
35	23	24	25	26	27	28 29
36	30	31				

9 September : กันยายน						
Week	U	M	T	W	H	F S
36			1	2	3	4 5
37	6	7	8	9	10	11 12
38	13	14	15	16	17	18 19
39	20	21	22	23	24	25 26
40	27	28	29	30		

10 October : ตุลาคม						
Week	U	M	T	W	H	F S
40					1	2 3
41	4	5	6	7	8	9 10
42	11	12	13	14	15	16 17
43	18	19	20	21	22	23 24
44	25	26	27	28	29	30 31

11 November : พฤศจิกายน						
Week	U	M	T	W	H	F S
45	1	2	3	4	5	6 7
46	8	9	10	11	12	13 14
47	15	16	17	18	19	20 21
48	22	23	24	25	26	27 28
49	29	30				

12 December : ธันวาคม						
Week	U	M	T	W	H	F S
49			1	2	3	4 5
50	6	7	8	9	10	11 12
51	13	14	15	16	17	18 19
52	20	21	22	23	24	25 26
53	27	28	29	30	31	

วันหยุดประจำปีพุทธศักราช 2563 มหาวิทยาลัยหัวเฉียวเฉลิมพระเกียรติ (พฤษภาคม - ธันวาคม พ.ศ. 2563)

อ้างอิงตามประกาศ มวก.ที่ 113/2562 ลงวันที่ 4 ตุลาคม 2562 และประกาศ มวก.ที่ 046/2563 ลงวันที่ 18 มีนาคม 2563

วันจันทร์ที่	4	พฤษภาคม	2563	วันฉัตรมงคล	วันพุธที่	12	สิงหาคม	2563	วันคล้ายวันเฉลิมพระชนมพรรษา สมเด็จพระนางเจ้าสิริกิติ์
วันพุธที่	6	พฤษภาคม	2563	วันวิสาขบูชา	วันอังคารที่	13	ตุลาคม	2563	วันที่ระลึกวันสวรรคตพระบาทสมเด็จพระบรมชนกาธิเบศร
วันจันทร์ที่	11	พฤษภาคม	2563	วันพืชมงคลจรดพระนังคัลแรกนาขวัญ					มหาภูมิพลอดุลยเดชมหาราช บรมนาถบพิตร
วันพุธที่	3	มิถุนายน	2563	วันเฉลิมพระชนมพรรษา สมเด็จพระนางเจ้าสุทิดา พระบรมราชินี	วันศุกร์ที่	23	ตุลาคม	2563	วันที่ระลึกวันสวรรคตพระบาทสมเด็จพระจุลจอมเกล้าเจ้าอยู่หัว
วันอาทิตย์ที่	5	กรกฎาคม	2563	วันอาสาฬหบูชา					วันปิยมหาราช
วันจันทร์ที่	6	กรกฎาคม	2563	วันเข้าพรรษา	วันเสาร์ที่	5	ธันวาคม	2563	วันที่ระลึกวันพระบรมราชสมภพพระบาทสมเด็จพระบรมชนกาธิเบศร
วันอังคารที่	7	กรกฎาคม	2563	ซดเซยวันอาสาฬหบูชา					มหาภูมิพลอดุลยเดชมหาราช บรมนาถบพิตร
วันพุธที่	8	กรกฎาคม	2563	วันหยุดพักผ่อน มวก. ประจำปีการศึกษา 2562	วันจันทร์ที่	7	ธันวาคม	2563	ซดเซยวันวันที่ระลึกวันพระบรมราชสมภพพระบาทสมเด็จพระบรมชนกาธิเบศร
วันพฤหัสบดีที่	9	กรกฎาคม	2563	วันหยุดพักผ่อน มวก. ประจำปีการศึกษา 2562	วันพฤหัสบดีที่	10	ธันวาคม	2563	วันที่ระลึกวันพระราชทานรัฐธรรมนูญ
วันศุกร์ที่	10	กรกฎาคม	2563	วันหยุดพักผ่อน มวก. ประจำปีการศึกษา 2562	วันพฤหัสบดีที่	31	ธันวาคม	2563	วันสิ้นปี
วันอังคารที่	28	กรกฎาคม	2563	วันเฉลิมพระชนมพรรษา พระบาทสมเด็จพระเจ้าอยู่หัว					

CALENDAR 2021 : ปฏิทินปีพุทธศักราช 2564

1 January : มกราคม							
Week	U	M	T	W	H	F	S
01						1	2
02	3	4	5	6	7	8	9
03	10	11	12	13	14	15	16
04	17	18	19	20	21	22	23
05	24	25	26	27	28	29	30
06	31						

2 February : กุมภาพันธ์							
Week	U	M	T	W	H	F	S
06		1	2	3	4	5	6
07	7	8	9	10	11	12	13
08	14	15	16	17	18	19	20
09	21	22	23	24	25	26	27
10	28						

3 March : มีนาคม							
Week	U	M	T	W	H	F	S
10		1	2	3	4	5	6
11	7	8	9	10	11	12	13
12	14	15	16	17	18	19	20
13	21	22	23	24	25	26	27
14	28	29	30	31			

4 April : เมษายน							
Week	U	M	T	W	H	F	S
14						1	2
15	4	5	6	7	8	9	10
16	11	12	13	14	15	16	17
17	18	19	20	21	22	23	24
18	25	26	27	28	29	30	

5 May : พฤษภาคม							
Week	U	M	T	W	H	F	S
18							1
19	2	3	4	5	6	7	8
20	9	10	11	12	13	14	15
21	16	17	18	19	20	21	22
22	23	24	25	26	27	28	29
23	30	31					

6 June : มิถุนายน							
Week	U	M	T	W	H	F	S
23			1	2	3	4	5
24	6	7	8	9	10	11	12
25	13	14	15	16	17	18	19
26	20	21	22	23	24	25	26
27	27	28	29	30			

7 July : กรกฎาคม							
Week	U	M	T	W	H	F	S
27					1	2	3
28	4	5	6	7	8	9	10
29	11	12	13	14	15	16	17
30	18	19	20	21	22	23	24
31	25	26	27	28	29	30	31

8 August : สิงหาคม							
Week	U	M	T	W	H	F	S
32	1	2	3	4	5	6	7
33	8	9	10	11	12	13	14
34	15	16	17	18	19	20	21
35	22	23	24	25	26	27	28
36	29	30	31				

9 September : กันยายน							
Week	U	M	T	W	H	F	S
36				1	2	3	4
37	5	6	7	8	9	10	11
38	12	13	14	15	16	17	18
39	19	20	21	22	23	24	25
40	26	27	28	29	30		

10 October : ตุลาคม							
Week	U	M	T	W	H	F	S
40						1	2
41	3	4	5	6	7	8	9
42	10	11	12	13	14	15	16
43	17	18	19	20	21	22	23
44	24	25	26	27	28	29	30
45	31						

11 November : พฤศจิกายน							
Week	U	M	T	W	H	F	S
45		1	2	3	4	5	6
46	7	8	9	10	11	12	13
47	14	15	16	17	18	19	20
48	21	22	23	24	25	26	27
49	28	29	30				

12 December : ธันวาคม							
Week	U	M	T	W	H	F	S
49				1	2	3	4
50	5	6	7	8	9	10	11
51	12	13	14	15	16	17	18
52	19	20	21	22	23	24	25
53	26	27	28	29	30	31	

วันหยุดประจำปีพุทธศักราช 2564 มหาวิทยาลัยหัวเฉียวเฉลิมพระเกียรติ

วันศุกร์ที่ 1 มกราคม 2564	วันขึ้นปีใหม่	วันเสาร์ที่ 24 กรกฎาคม 2564	วันอาสาฬหบูชา	วันอาทิตย์ที่ 5 ธันวาคม 2564	วันระลึกวันพระบรมราชสมภพพระบาทสมเด็จพระบรมชนกาธิเบศร
วันอังคารที่ 26 มกราคม 2564	วันมาฆบูชา	วันอาทิตย์ที่ 25 กรกฎาคม 2564	วันเข้าพรรษา		
วันพฤหัสบดีที่ 11 กุมภาพันธ์ 2564	วันตรุษจีน	วันจันทร์ที่ 26 กรกฎาคม 2564	ชดเชยวันอาสาฬหบูชา	วันจันทร์ที่ 6 ธันวาคม 2564	ชดเชยวันระลึกวันพระบรมราชสมภพพระบาทสมเด็จพระบรมชนกาธิเบศร
วันศุกร์ที่ 12 กุมภาพันธ์ 2564	วันตรุษจีน	วันพุธที่ 28 กรกฎาคม 2564	วันเฉลิมพระชนมพรรษาสมเด็จพระเจ้าอยู่หัว		
วันอังคารที่ 6 เมษายน 2564	วันจักรี		วันคล้ายวันเฉลิมพระชนมพรรษาสมเด็จพระนางเจ้าสิริกิติ์	วันศุกร์ที่ 10 ธันวาคม 2564	วันระลึกวันพระราชทานรัฐธรรมนูญ
วันอังคารที่ 13 เมษายน 2564	วันสงกรานต์	วันพฤหัสบดีที่ 12 สิงหาคม 2564	วันเทิดพระเกียรติสมเด็จพระนางเจ้าสิริกิติ์		
วันพุธที่ 14 เมษายน 2564	วันสงกรานต์		วันเทิดพระเกียรติสมเด็จพระบรมชนกาธิเบศร	วันศุกร์ที่ 31 ธันวาคม 2564	วันสิ้นปี
วันพฤหัสบดีที่ 15 เมษายน 2564	วันสงกรานต์	วันพุธที่ 13 ตุลาคม 2564	วันปิยมหาราช		
วันอังคารที่ 4 พฤษภาคม 2564	วันฉัตรมงคล	วันเสาร์ที่ 23 ตุลาคม 2564	ชดเชยวันปิยมหาราช		
วันพุธที่ 26 พฤษภาคม 2564	วันวิสาขบูชา	วันจันทร์ที่ 25 ตุลาคม 2564			
วันพฤหัสบดีที่ 3 มิถุนายน 2564	วันเฉลิมพระชนมพรรษาพระบรมราชินี				



มิถุนายน 2563

สำนักทะเบียนและประมวลผล Office of the Registrar

June 2020



เดือนรู้ที่อธิบดีฯ

ภาคฤดูร้อน ปีการศึกษา 2562

Sun - อาทิตย์	Mon - จันทร์	Tue - อังคาร	Wed - พุธ	Thu - พฤหัสบดี	Fri - ศุกร์	Sat - เสาร์
31	1 ป.ตรี เปิดภาคฤดูร้อน 2562	2	3 วันเฉลิมพระชนมพรรษา พระบรมราชินี 2 - 3 มิ.ย. 63 (ป.ตรี) เพิ่ม/ เปลี่ยนกลุ่ม ผ่านอินเทอร์เน็ต และถอนได้รับคำหน่วยกิตคืนครั้งหนึ่ง โดยเสียค่าธรรมเนียม	4	5 ป.ตรี ลงทะเบียนล่าช้า3/62 เพิ่ม/เปลี่ยนกลุ่มกรณีพิเศษ โดยเสียค่าธรรมเนียม ป.โท ส่ง มอก.13ใบแจ้งผล 2/62	6 (ป.โท) - ตรวจสอบผล 2/62 ผ่าน net - เปิดภาค 3/62 และลงทะเบียนล่าช้า/เพิ่ม-ถอน-เปลี่ยนกลุ่ม เสียค่าธรรมเนียม ได้รับคำหน่วยกิตคืนครั้งหนึ่ง - ถอนไม่ได้รับคำหน่วยกิตคืน ไม่บันทึก W
1 - 12 มิ.ย. 63 ส่งเอกสารเทียบโอน โดยการสอบคัดเลือก (สำหรับนักศึกษาใหม่)						
7 (ป.โท) ถอนไม่ได้รับ คำหน่วยกิตคืน ไม่บันทึก W	8	9	10	11	12 ป.ตรี ส่ง มอก.13 ใบแจ้งผลการศึกษา 2/62	13
8 - 12 มิ.ย. 63 (ป.ตรี/ป.โท) แจ้งขอสำเร็จการศึกษา ภาคฤดูร้อน ปีการศึกษา 2562						
8 - 12 มิ.ย. 63 (ป.ตรี) ถอนโดยไม่ได้รับคำหน่วยกิตคืน และไม่บันทึก W						
1 - 12 มิ.ย. 63 ส่งเอกสารเทียบโอน โดยการสอบคัดเลือก (สำหรับนักศึกษาใหม่)						
14	15	16	17	18	19	20 (ป.โท) ถอนไม่ได้รับ คำหน่วยกิตคืน และไม่บันทึก W
15 - 19 มิ.ย. 63 (ป.ตรี) ถอนโดยไม่ได้รับคำหน่วยกิตคืน และไม่บันทึก W						
21 (ป.โท) ถอนไม่ได้รับ คำหน่วยกิตคืน และไม่บันทึก W	22	23	24	25	26	27
22 มิ.ย. - 10 ก.ค. 63 นศ.(ป.ตรี/ป.โท) ทุกคนพบ อ.พิบริกษา						
28	29	30	1	2	3	4
22 มิ.ย. - 10 ก.ค. 63 นศ.(ป.ตรี/ป.โท) ทุกคนพบ อ.พิบริกษา						



กรกฎาคม 2563

สำนักทะเบียนและประมวลผล Office of the Registrar

July 2020



ภาคฤดูร้อน ปีการศึกษา 2562

เกียรติบัตรบัณฑิต

Sun - อาทิตย์	Mon - จันทร์	Tue - อังคาร	Wed - พุธ	Thu - พฤหัสบดี	Fri - ศุกร์	Sat - เสาร์
28	29	30	1	2	3	4
22 มิ.ย. - 10 ก.ค. 63 นศ.(ป.ตรี/ป.โท) ทุกคนพบ อ.ที่ปรึกษา						
5 วันอาสาฬหบูชา	6 วันเข้าพรรษา	7 ขดเขยวันอาสาฬหบูชา	8 วันหยุดพักผ่อน มอก. ปีการศึกษา 2562	9 วันหยุดพักผ่อน มอก. ปีการศึกษา 2562	10 วันหยุดพักผ่อน มอก. ปีการศึกษา 2562	11
22 มิ.ย. - 10 ก.ค. 63 นศ.(ป.ตรี/ป.โท) ทุกคนพบ อ.ที่ปรึกษา						
12	13	14	15	16	17	18
16 ก.ค. - 3 ส.ค. 63 (ป.ตรี/ป.โท) ลงทะเบียน ภาคการศึกษาที่ 1 ปีการศึกษา 2563 ผ่าน Internet						
19	20 (20 - 24 ก.ค. 63) ป.โท ขึ้น-ลงทะเบียนนศ.ใหม่	21 ป.ตรี วันสุดท้าย การเรียนการสอน 3/62 ป.โท ขึ้น-ลงทะเบียนนศ.ใหม่	22 ป.โท ขึ้น-ลงทะเบียนนศ.ใหม่	23 ป.โท ขึ้น-ลงทะเบียนนศ.ใหม่	24 ป.โท ขึ้น-ลงทะเบียนนศ.ใหม่	25
22 - 24 ก.ค. 63 (ป.ตรี) สอบภาคฤดูร้อน 2562						
16 ก.ค. - 3 ส.ค. 63 (ป.ตรี/ป.โท) ลงทะเบียน ภาคการศึกษาที่ 1 ปีการศึกษา 2563 ผ่าน Internet						
26 (ป.โท) วันสุดท้าย การเรียนการสอน 3/62	27 ป.ตรี ปิดภาคฤดูร้อน 2562	28 วันเฉลิมพระชนมพรรษา พระบาทสมเด็จพระเจ้าอยู่หัว	29	30	31 (ป.ตรี) วันสุดท้าย ส่งผลสอบภาคฤดูร้อน 2562	1
31 ก.ค. - 3 ส.ค. 63 แจ้งย้ายคณะ/สาขาวิชา/การย้ายรอบ (รอบลงทะเบียนผ่านอินเทอร์เน็ต)						
16 ก.ค. - 3 ส.ค. 63 (ป.ตรี/ป.โท) ลงทะเบียน ภาคการศึกษาที่ 1 ปีการศึกษา 2563 ผ่าน Internet						



สิงหาคม 2563

สำนักงานทะเบียนและประมวลผล Office of the Registrar

August 2020



ภาคการศึกษาที่ 1 ปีการศึกษา 2563

ศูนย์สอบปริทัศน์

Sun - อาทิตย์	Mon - จันทร์	Tue - อังคาร	Wed - พุธ	Thu - พฤหัสบดี	Fri - ศุกร์	Sat - เสาร์
26	27	28	29	30	31 16 ก.ค. - 3 ส.ค. 63 (ป.ตรี/ป.โท) ลงทะเบียน 1/63 ผ่าน Internet (ป.โท) สอบภาคฤดูร้อน 2562 ป.ตรี ตรวจสอบผล 3/62 ผ่าน net 31 ก.ค. - 3 ส.ค. 63 แจ้งย้ายคณะ/สาขาวิชา/การย้ายรอบ (รอบลงผ่าน net)	1 (1 - 2 ส.ค.63)
2 (1 - 2 ส.ค.63) (ป.โท) สอบภาคฤดูร้อน 2562 31 ก.ค. - 3 ส.ค. 63 แจ้งย้ายคณะ/สาขาวิชา/การย้ายรอบ (รอบลงผ่าน net) 16 ก.ค. - 3 ส.ค. 63 (ป.ตรี/ป.โท) ลงทะเบียน 1/63 ผ่าน Internet	3 (ป.โท) ปิดภาคฤดูร้อน 62 ป.ตรี ปฐมปีเทคนิคใหม่ 1/63	4 (ป.ตรี/ป.โท) ประมวลผล ลงทะเบียน ภาค 1/63	5	6	7 (ป.โท) รับสุดท้ายส่งผลสอบ ภาคฤดูร้อน 2562	8 ป.โท ปฐมปีเทคนิคใหม่ 1/63
5 - 9 ส.ค. 63 (ป.ตรี/ป.โท) ประกาศผลลงทะเบียน 1/63 นศ.นำไปรายงานผลไปชำระเงิน ณ ธนาคารที่กำหนด						
9 (ป.ตรี/ป.โท) วันสุดท้าย ประกาศผลลงทะเบียน 1/62 นศ.นำไปรายงานผลไปชำระเงิน ณ ธนาคารที่กำหนด	10 ป.ตรี เปิดภาค 1/63	11	12 วันเฉลิมพระชนมพรรษา สมเด็จพระนางเจ้า พระบรม ราชินีนาถ ในรัชกาลที่ 9	13 13 - 14 ส.ค. 63 (ป.ตรี) เพิ่ม/ถอน/เปลี่ยนกลุ่ม เสียค่าธรรมเนียม ได้รับคำหน่วยกิตคืนครึ่งหนึ่ง	14 (ป.โท) ตรวจสอบผล การศึกษา 3/62 ผ่าน Internet	15 (ป.โท) เปิดภาค 1/63 ลงทะเบียนล่าช้า เพิ่ม-ถอน- เปลี่ยนกลุ่ม เสียค่าธรรมเนียม ได้รับคำหน่วยกิตคืนครึ่งหนึ่ง
10 - 21 ส.ค. 63 แจ้งย้ายคณะ/สาขาวิชา/การย้ายรอบ (รอบลงทะเบียนล่าช้า)/ส่งเอกสารเทียบโอนโดยการสอบคัดเลือกเข้าใหม่						
16	17	18	19	20 20 - 21 ส.ค. 63 ลงทะเบียนล่าช้า 1/63 เพิ่ม/เปลี่ยนกลุ่มกรณีพิเศษ โดยเสียค่าธรรมเนียม	21	22
10 - 21 ส.ค. 63 แจ้งย้ายคณะ/สาขาวิชา/การย้ายรอบ (รอบลงทะเบียนล่าช้า)/ส่งเอกสารเทียบโอนโดยการสอบคัดเลือกเข้าใหม่						
23	24	25	26	27	28 ป.ตรี/ป.โท ส่งเอก.13 ใบแจ้งผลการศึกษา 3/62	29
24 ส.ค. - 4 ก.ย. 63 (ป.ตรี/ป.โท) ถอนโดยไม่ได้รับคำหน่วยกิตคืน และไม่บันทึก W						
30	31	1	2	3	4	5
31 ส.ค. - 4 ก.ย. 63 (ป.ตรี/ป.โท) แจ้งขอสำเร็จการศึกษา ภาค 1/63						
24 ส.ค. - 4 ก.ย. 63 (ป.ตรี/ป.โท) ถอนโดยไม่ได้รับคำหน่วยกิตคืน และไม่บันทึก W						



กันยายน 2563

สำนักทะเบียนและประมวลผล Office of the Registrar

September 2020



ภาคการศึกษาที่ 1 ปีการศึกษา 2563

Sun - อาทิตย์	Mon - จันทร์	Tue - อังคาร	Wed - พุธ	Thu - พฤหัสบดี	Fri - ศุกร์	Sat - เสาร์
30	31	1	2	3	4 (ป.ตรี) วันสุดท้าย แจ้งลาพัก ภาค 1/63	5
31 ส.ค. - 4 ก.ย. 63 (ป.ตรี/ป.โท) แจ้งขอสำเร็จการศึกษา ภาค 1/63						
24 ส.ค. - 4 ก.ย. 63 (ป.ตรี/ป.โท) ถอนโดยไม่ได้รับคำหน่วยกิตคืน และไม่บันทึก W						
6 (ป.โท) วันสุดท้าย แจ้งลาพัก ภาค 1/63	7 (ป.ตรี/ป.โท) วันจำหน่ายชื่อนศ.ที่มีได้ลงทะเบียน 1/63	8	9	10 วันไหว้ครู	11	12
7 ก.ย. - 16 ต.ค. 63 (ป.ตรี/ป.โท) ถอนโดยไม่ได้รับคำหน่วยกิตคืน และบันทึก W						
13	14	15	16	17	18	19
7 ก.ย. - 16 ต.ค. 63 (ป.ตรี/ป.โท) ถอนโดยไม่ได้รับคำหน่วยกิตคืน และบันทึก W						
20	21	22	23	24	25	26 (26 ก.ย. - 4 ต.ค. 63) ป.ตรี สอบกลางภาค 1/63 (26 - 27 ก.ย. 63) ป.โท สอบกลางภาค 1/63
7 ก.ย. - 16 ต.ค. 63 (ป.ตรี/ป.โท) ถอนโดยไม่ได้รับคำหน่วยกิตคืน และบันทึก W						
27 (26 - 27 ก.ย. 63) ป.โท สอบกลางภาค 1/63	28	29	30	1	2	3
26 ก.ย. - 4 ต.ค. 63 (ป.ตรี) สอบกลางภาค ภาคการศึกษาที่ 1 ปีการศึกษา 2563						
7 ก.ย. - 16 ต.ค. 63 (ป.ตรี/ป.โท) ถอนโดยไม่ได้รับคำหน่วยกิตคืน และบันทึก W						



ตุลาคม 2563

สำนักทะเบียนและประมวลผล Office of the Registrar

October 2020



ภาคการศึกษาที่ 1 ปีการศึกษา 2563

Sun - อาทิตย์	Mon - จันทร์	Tue - อังคาร	Wed - พุธ	Thu - พฤหัสบดี	Fri - ศุกร์	Sat - เสาร์
27	28	29	30	1	2	3
7 ก.ย. - 16 ต.ค. 63 (ป.ตรี/ป.โท) ถอนโดยไม่ได้รับคำหน่วยกิตคืน และบันทึก W			26 ก.ย. - 4 ต.ค. 63 (ป.ตรี) สอบกลางภาค ภาคการศึกษาที่ 1 ปีการศึกษา 2563			
4 (26 ก.ย. - 4 ต.ค. 63) ป.ตรี สอบกลางภาค 1/63	5	6	7	8	9	10
7 ก.ย. - 16 ต.ค. 63 (ป.ตรี/ป.โท) ถอนโดยไม่ได้รับคำหน่วยกิตคืน และบันทึก W						
11	12	13 วันที่ระลึกวันสวรรคต พระบาทสมเด็จพระบรมชนกา ธิเบศร มหาภูมิพลอดุลยเดชมหาราช บรมนาถบพิตร	14	15	16	17
7 ก.ย. - 16 ต.ค. 63 (ป.ตรี/ป.โท) ถอนโดยไม่ได้รับคำหน่วยกิตคืน และบันทึก W						
18	19	20	21	22	23 วันที่ระลึกวันสวรรคต พระบาทสมเด็จพระจุลจอมเกล้าเจ้าอยู่หัว วันปิยมหาราช	24
25	26	27	28	29	30	31



พฤศจิกายน 2563

สำนักทะเบียนและประมวลผล Office of the Registrar

November 2020



ภาคการศึกษาที่ 1 ปีการศึกษา 2563

Sun - อาทิตย์	Mon - จันทร์	Tue - อังคาร	Wed - พุธ	Thu - พฤหัสบดี	Fri - ศุกร์	Sat - เสาร์
1	2	3	4	5	6	7
8	9	10	11	12	13	14
15	16	17	18	19	20	21
22	23 (23 - 27 พ.ย. 63) ป.โท ขึ้น-ลงทะเบียนศ.ใหม่	24 ป.โท ขึ้น-ลงทะเบียนศ.ใหม่	25 ป.โท ขึ้น-ลงทะเบียนศ.ใหม่	26 ป.โท ขึ้น-ลงทะเบียนศ.ใหม่	27 ป.โท ขึ้น-ลงทะเบียนศ.ใหม่ (ป.ตรี) วันสุดท้ายการสอน 1/63	28
23 พ.ย. - 11 ธ.ค. 63 นักศึกษาทุกคน (ป.ตรี/ป.โท) พบอาจารย์ที่ปรึกษา						
29 (ป.โท) วันสุดท้ายการเรียน การสอน 1/63	30(ป.ตรี) สอนปลายภาค 1/63	1	2	3	4	5
23 พ.ย. - 11 ธ.ค. 63 นักศึกษาทุกคน (ป.ตรี/ป.โท) พบอาจารย์ที่ปรึกษา						



ธันวาคม 2563

สำนักทะเบียนและประมวลผล Office of the Registrar

December 2020



ภาคการศึกษาที่ 1 ปีการศึกษา 2563

Sun - อาทิตย์	Mon - จันทร์	Tue - อังคาร	Wed - พุธ	Thu - พฤหัสบดี	Fri - ศุกร์	Sat - เสาร์
29	30	1	2	3	4	5 วันที่ระลึกวันพระราชสมภพ พระบาทสมเด็จพระบรมชนกาธิเบศร มหาภูมิพลอดุลยเดชมหาราช บรมนาถบพิตร
		30 พ.ย.- 4, 8 - 9, 11 - 13 ธ.ค. 63 (ป.ตรี) สอบปลายภาค 1/63				
		23 พ.ย. - 11 ธ.ค. 63 นักศึกษาทุกคน (ป.ตรี/ป.โท) พบอาจารย์ที่ปรึกษา				
6	7 งดเรียนที่ระลึกวันพระราชสมภพพระบาทสมเด็จพระบรมชนกาธิเบศร	8	9	10 วันที่ระลึกวันพระราชทานรัฐธรรมนูญ	11	12 (12 - 13 ธ.ค.63) ป.โท สอบปลายภาค 1/63
		23 พ.ย. - 11 ธ.ค. 63 นักศึกษาทุกคน (ป.ตรี/ป.โท) พบอาจารย์ที่ปรึกษา			11 - 23 ธ.ค. 63 (ป.ตรี/ป.โท) ลงทะเบียน 2/63 ผ่าน Internet	
		30 พ.ย.- 4, 8 - 9, 11 - 13 ธ.ค. 63 (ป.ตรี) สอบปลายภาค 1/63			30 พ.ย.- 4, 8 - 9, 11 - 13 ธ.ค. 63 (ป.ตรี) สอบปลายภาค 1/63	
13 (ป.ตรี) วันสุดท้าย สอบปลายภาค 1/63 (ป.โท) วันสุดท้ายสอบ ปลายภาค 1/63	14 (ป.ตรี) ปิดภาค 1/63 (ป.โท) ปิดภาค 1/63	15	16	17	18 (ป.ตรี/ป.โท) วันสุดท้ายส่งผลสอบ 1/63	19 (ป.ตรี/ป.โท) ตรวจสอบผลการศึกษภาค 1/63 ผ่าน Internet
11 - 23 ธ.ค. 63 (ป.ตรี/ป.โท) ลงทะเบียน 2/63 ผ่าน Internet						
20	21	22	23	24ประมวลผลลงทะเบียน2/63	25	26
11 - 23 ธ.ค. 63 (ป.ตรี/ป.โท) ลงทะเบียน 2/63 ผ่าน Internet						
27	28	29	30	31 วันเริ่มเทศกาลปีใหม่	1	2
28 - 30 ธ.ค. 63 (ป.ตรี/ป.โท) ประกาศผลลงทะเบียน 2/63 นำใบรายงานผลไปชำระเงิน ณ ธนาคารที่กำหนด						



มกราคม 2564

สำนักทะเบียนและประมวลผล Office of the Registrar

January 2021



ภาคการศึกษาที่ 2 ปีการศึกษา 2563

Sun - อาทิตย์	Mon - จันทร์	Tue - อังคาร	Wed - พุธ	Thu - พฤหัสบดี	Fri - ศุกร์	Sat - เสาร์
27	28	29	30	31	1 วันขึ้นปีใหม่	2
3	4 ป.ตรี เปิดภาค 2/63	5	6	7	8	9 ป.โท เปิดภาค 2/63
			6 - 8 ม.ค. 64 (ป.ตรี) เพิ่ม/เปลี่ยนกลุ่มผ่านอินเทอร์เน็ต และตอน ได้รับคำหน่วยกิตคืนครึ่งหนึ่ง โดยเสียค่าธรรมเนียม			
4 - 15 ม.ค. 64 แจ้งย้ายคณะ/สาขาวิชา/การย้ายรอบ (รอบลงทะเบียนล่าช้า)/ส่งเอกสารเทียบโอนโดยการสอบคัดเลือก (สำหรับนักศึกษาใหม่)						
10	11	12	13	14	15	16
			14 - 15 ม.ค. 64 (ป.ตรี) ลงทะเบียนล่าช้า 2/62 เพิ่ม/เปลี่ยนกลุ่มกรณีพิเศษ โดยเสียค่าธรรมเนียม			
4 - 15 ม.ค. 64 แจ้งย้ายคณะ/สาขาวิชา/การย้ายรอบ (รอบลงทะเบียนล่าช้า)/ส่งเอกสารเทียบโอนโดยการสอบคัดเลือก (สำหรับนักศึกษาใหม่)						
17	18	19	20	21	22 ป.ตรี/ป.โท ส่มอก.13 ใบแจ้งผลการศึกษา ภาค 1/63	23
18 - 29 ม.ค. 64 (ป.ตรี/ป.โท) ก่อนโดยไม่ได้รับคำหน่วยกิตคืน และไม่บันทึก W						
24	25	26 วันมาฆบูชา	27	28	29 (ป.ตรี/ป.โท) วันสุดท้ายแจ้งลาพัก 2/63	30
18 - 29 ม.ค. 64 (ป.ตรี/ป.โท) ก่อนโดยไม่ได้รับคำหน่วยกิตคืน และไม่บันทึก W						
31	1	2	3	4	5	6



กุมภาพันธ์ 2564

สำนักทะเบียนและประมวลผล Office of the Registrar

February 2021



ภาคการศึกษาที่ 2 ปีการศึกษา 2563

Sun - อาทิตย์	Mon - จันทร์	Tue - อังคาร	Wed - พุธ	Thu - พฤหัสบดี	Fri - ศุกร์	Sat - เสาร์
31	1 (ป.ตรี/ป.โท) วันจำหน่ายชื่อนศ.ที่มีได้ลงทะเบียน 2/63	2	3	4	5 (ช่อมย่อ) พิธีประสาทปริญญาบัตร ปีการศึกษา 2562	6 (ช่อมใหญ่) พิธีประสาทปริญญาบัตร ปีการศึกษา 2562
1 ก.พ. - 12 มี.ค. 64 (ป.ตรี/ป.โท) ถอนโดยไม่ได้รับคำหน่วยกิตคืน และบันทึก W						
7 พิธีประสาทปริญญาบัตร ปีการศึกษา 2562	8	9	10	11 วันตรุษจีน	12 วันตรุษจีน	13
1 ก.พ. - 12 มี.ค. 64 (ป.ตรี/ป.โท) ถอนโดยไม่ได้รับคำหน่วยกิตคืน และบันทึก W						
14	15	16	17	18	19	20
15 - 19 ก.พ. 64 (ป.ตรี/ป.โท) แจ้งขอสำเร็จการศึกษา ภาค 2/63						
1 ก.พ. - 12 มี.ค. 64 (ป.ตรี/ป.โท) ถอนโดยไม่ได้รับคำหน่วยกิตคืน และบันทึก W						
21	22	23	24	25	26	27 (27 ก.พ. - 7 มี.ค. 64) ป.ตรี สอบกลางภาค 2/63 (ป.โท) สอบกลางภาค 2/63
1 ก.พ. - 12 มี.ค. 64 (ป.ตรี) ถอนโดยไม่ได้รับคำหน่วยกิตคืน และบันทึก W						
28 (27 ก.พ. - 7 มี.ค. 64) ป.ตรี สอบกลางภาค 2/63 (ป.โท) สอบกลางภาค 2/63	1	2	3	4	5	6



มีนาคม 2564

สำนักทะเบียนและประมวลผล Office of the Registrar

March 2021



ภาคการศึกษาที่ 2 ปีการศึกษา 2563

Sun - อาทิตย์	Mon - จันทร์	Tue - อังคาร	Wed - พุธ	Thu - พฤหัสบดี	Fri - ศุกร์	Sat - เสาร์
28	1	2	3	4	5	6
1 ก.พ. - 12 มี.ค. 64 (ป.ตรี/ป.โท) ตอนโดยไม่ได้รับคำหน่วยกิตคืน และบันทึก W						
27 ก.พ. - 7 มี.ค. 64 (ป.ตรี) สอบกลางภาค ภาคการศึกษาที่ 2 ปีการศึกษา 2563						
7 (ป.ตรี) วันสุดท้าย สอบกลางภาค 2/63	8	9	10	11	12	13
1 ก.พ. - 12 มี.ค. 64 (ป.ตรี/ป.โท) ตอนโดยไม่ได้รับคำหน่วยกิตคืน และบันทึก W						
14	15	16	17	18	19	20
21	22	23	24	25	26	27
28	29	30	31	1	2	3



เมษายน 2564

สำนักทะเบียนและประมวลผล Office of the Registrar

April 2021



ภาคการศึกษาที่ 2 ปีการศึกษา 2563

Sun - อาทิตย์	Mon - จันทร์	Tue - อังคาร	Wed - พุธ	Thu - พฤหัสบดี	Fri - ศุกร์	Sat - เสาร์
28	29	30	31	1	2	3
4	5	6 วันที่ระลึกมหาจักรีบรมราชวงศ์	7	8	9	10
11	12	13 วันสงกรานต์	14 วันสงกรานต์	15 วันสงกรานต์	16	17
18	19	20	21	22	23	24
25	26 (26-30 เม.ย.63) ป.โท ขึ้น-ลงทะเบียนนศ.ใหม่ 3/63	27 ป.โท ขึ้น-ลงทะเบียนนศ.ใหม่ 3/63	28 ป.โท ขึ้น-ลงทะเบียนนศ.ใหม่ 3/63	29 ป.โท ขึ้น-ลงทะเบียนนศ.ใหม่ 3/63	30 ป.ตรี วันสุดท้าย การเรียนการสอน 2/63 ป.โทขึ้น-ลงทะเบียนนศ.ใหม่3/63	1



พฤษภาคม 2564

สำนักทะเบียนและประมวลผล Office of the Registrar

May 2021



ภาคฤดูร้อน ปีการศึกษา 2563

Sun - อาทิตย์	Mon - จันทร์	Tue - อังคาร	Wed - พุธ	Thu - พฤหัสบดี	Fri - ศุกร์	Sat - เสาร์
25	26	27	28	29	30	1
2	3	4 วันอัครมงคล	5	6	7	8
3 - 14 พ.ค. 64 นศ.(ป.ตรี/ป.โท) ทุกคนพบ อ.ทิพย์รักษา						
3 - 7, 10 - 14 พ.ค. 64 (ป.ตรี) สอบปลายภาค ภาคการศึกษาที่ 2 ปีการศึกษา 2563						
9 (ป.โท) วันสุดท้าย การเรียนการสอน ภาค 2/63	10	11	12	13	14	15
3 - 14 พ.ค. 64 นศ.(ป.ตรี/ป.โท) ทุกคนพบ อ.ทิพย์รักษา						
3 - 7, 10 - 14 พ.ค. 64 (ป.ตรี) สอบปลายภาค ภาคการศึกษาที่ 2 ปีการศึกษา 2563						
16 (ป.โท) สอบปลายภาค 2/63	17 ป.ตรี/ป.โท ปิดภาค 2/63	18	19	20	21 ป.ตรี/ป.โท วันสุดท้าย ส่งผลสอบ 2/63	22 ป.ตรี/ป.โท ตรวจสอบผล การศึกษา 2/63 ผ่าน Internet
14 - 24 พ.ค. 64 (ป.ตรี/ป.โท) ลงทะเบียน 3/63 ผ่าน Internet						
23	24	25 (ป.ตรี/ป.โท) ประมวลผล ลงทะเบียน ภาคฤดูร้อน 2563	26 วันวิสาขบูชา	27	28	29
14 - 24 พ.ค. 64 (ป.ตรี/ป.โท) ลงทะเบียน 3/63 ผ่าน Internet			26 - 30 พ.ค. 64 (ป.ตรี/ป.โท) ประกาศผลลงทะเบียน ภาคฤดูร้อน 63 นศ.นำใบรายงานผลไปชำระเงิน ณ ธนาคารที่กำหนด			
30 วันสุดท้าย ประกาศผล ลงทะเบียน 3/63 นศ.นำใบ รายงานผลชำระเงิน ณ ธนาคาร ที่กำหนด	31 ป.ตรี เปิดภาคฤดูร้อน 2563	1	2	3	4	5
31 พ.ค. - 4 มิ.ย. 64 ส่งเอกสารเทียบโอน โดยการสอบคัดเลือก (สำหรับนักศึกษาใหม่)						



มิถุนายน 2564

สำนักทะเบียนและประมวลผล Office of the Registrar

June 2021



ภาคฤดูร้อน ปีการศึกษา 2563

Sun - อาทิตย์	Mon - จันทร์	Tue - อังคาร	Wed - พุธ	Thu - พฤหัสบดี	Fri - ศุกร์	Sat - เสาร์
30	31	1	2	3 วันเฉลิมพระชนมพรรษา พระบรมราชาินี	4 ป.ตรี ลงทะเบียนล่าช้า 3/63 เพิ่ม/เปลี่ยนกลุ่มกรณีพิเศษ โดยเสียค่าธรรมเนียม	5 ป.โท เปิดภาค 3/63 ลงทะเบียนล่าช้า/เพิ่ม-ถอน- เปลี่ยนกลุ่ม เสียค่าธรรมเนียม ได้รับคำหน่วยกิตคืนครึ่งหนึ่ง
		1 - 2 มิ.ย. 64 (ป.ตรี) เพิ่ม/ เปลี่ยนกลุ่ม ผ่านอินเทอร์เน็ท และถอนได้รับคำหน่วยกิตคืนครึ่งหนึ่ง โดยเสียค่าธรรมเนียม				
31 พ.ค. - 4 มิ.ย. 64 ส่งเอกสารเทียบโอน โดยการสอบคัดเลือก (สำหรับนักศึกษาใหม่)						
6	7	8	9	10	11 ป.ตรี/ป.โท ส่ง มอก.13 ใบแจ้งผลการศึกษา 2/63	12
7 - 11 มิ.ย. 64 (ป.ตรี/ป.โท) ถอนโดยไม่ได้รับคำหน่วยกิตคืน และไม่บันทึก W						
13	14	15	16	17	18	19
14 - 18 มิ.ย. 64 (ป.ตรี/ป.โท) ถอนโดยไม่ได้รับคำหน่วยกิตคืน และบันทึก W						
20	21	22	23	24	25	26
21 - 25 มิ.ย. 64 (ป.ตรี/ป.โท) แจ้งขอสำเร็จการศึกษา ภาคฤดูร้อน ปีการศึกษา 2563						
27	28	29	30	1	2	3



ศูนย์บริการรับแจ้งความ

กรกฎาคม 2564

สำนักทะเบียนและประมวลผล Office of the Registrar

July 2021



ภาคฤดูร้อน ปีการศึกษา 2563

Sun - อาทิตย์	Mon - จันทร์	Tue - อังคาร	Wed - พุธ	Thu - พฤหัสบดี	Fri - ศุกร์	Sat - เสาร์
27	28	29	30	1	2	3
4	5	6	7	8	9	10
11	12	13	14	15	16	17
18 (ป.โท) วันสุดท้าย การเรียนการสอน 3/63	19	20 ป.ตรี วันสุดท้าย การเรียนการสอน 3/63	21	22	23	24 วันอาสาฬหบูชา (24 - 25 ก.ค.64) (ป.โท) สอบภาคฤดูร้อน 2563
21 - 23 ก.ค. 64 (ป.ตรี) สอบภาคฤดูร้อน 2563						
25 วันเข้าพรรษา (24 - 25 ก.ค.64) (ป.โท) สอบภาคฤดูร้อน 2563	26 ขดเขยวันอาสาฬหบูชา ป.ตรี/ป.โท ปิดภาคฤดูร้อน 2563	27	28 วันเฉลิมพระชนมพรรษา พระบาทสมเด็จพระเจ้าอยู่หัว	29	30 (ป.ตรี/ป.โท) วันสุดท้าย ส่งผลสอบภาคฤดูร้อน 2563	31



ภาพชุดนักศึกษาพิธีการ



ภาพเครื่องแต่งกายชุดรับปริญญา

