



เรียนรู้อะไรก็ได้ที่นี่

FRESHY GUIDE 2021



คู่มือนักศึกษา ปีการศึกษา 2564



สารบัญ

ประวัติหลวงปู่ไต้ฮง

คณะกรรมการมูลนิธิปอเต็กตึ๊ง

ประวัติมหาวิทยาลัย

รางวัลกาญจนาภิเษก

หนังสือพระราชทานชื่อมหาวิทยาลัย

คณะกรรมการสภามหาวิทยาลัยหัวเฉียวเฉลิมพระเกียรติ

สารจากอธิการบดี

สารจากรองอธิการบดี

คณะพยาบาลศาสตร์

คณะสังคมสงเคราะห์ศาสตร์และสวัสดิการสังคม

คณะศิลปศาสตร์

คณะบริหารธุรกิจ

คณะวิทยาศาสตร์และเทคโนโลยี

คณะเภสัชศาสตร์

คณะเทคนิคการแพทย์

คณะกายภาพบำบัด

คณะสาธารณสุขศาสตร์และสิ่งแวดล้อม

คณะการแพทย์แผนจีน

คณะนิติศาสตร์

คณะนิเทศศาสตร์

วิทยาลัยจีนศึกษา

การศึกษาในมหาวิทยาลัยหัวเฉียวเฉลิมพระเกียรติ

เรียนอย่างมีความสุข สนุกกับการทำกิจกรรม

ทักษะการจดเลคเชอร์

การเรียนในมหาวิทยาลัยกับเคล็ดวิชาทั้งเจ็ด

สำนักทะเบียนและประมวลผล

ศูนย์บรรณสารสนเทศ

กองคลัง

สำนักพัฒนานักศึกษา

ศูนย์วัฒนธรรม

สมาคมศิษย์เก่า

การบริการ

ข้อบังคับ และคำสั่งของมหาวิทยาลัยหัวเฉียวเฉลิมพระเกียรติ

คณะกรรมการปฐมนิเทศ ปีการศึกษา 2564

เพลงมหาวิทยาลัย

ตารางปฏิบัติงาน ประจำปีการศึกษา 2564

รูปภาพเครื่องแบบชุดพิธีการและเครื่องแบบชุดครู



ประวัติหลวงปู่ไต้ฮง

เมื่อปี พ.ศ. 1638 ประมาณ 900 ปี

เศษ ล่องมาแล้วในแผ่นดินจีนสมัยราชวงศ์ซ้องมี
ปัญญาชนตระกูลลิ้มคนหนึ่งสอบไล่ได้ปริญญา “จิ
นซือ” ได้รับการแต่งตั้งให้เป็น นายอำเภอเซียวเฮง
มณฑลจ๊กกั๋ง แต่รับราชการได้ไม่นานก็สละตำแหน่ง

ออกอุปสมบทเป็นพระภิกษุสงฆ์ในบวร พระพุทธศาสนา

มีฉายานามว่า “ไต้ฮงภิกขุ” ชาวจีนขนานนามท่านว่า “ไต้ฮงโจวซือ” (พระ
อาจารย์ไต้ฮงหรือหลวงปู่ไต้ฮง) ซึ่งต่อมา ภายหลังก็พากันขนานนามท่านว่า
“ไต้ฮงกง” แปลเป็นไทยว่า “หลวงปู่ไต้ฮง” จนกระทั่งทุกวันนี้

ไต้ฮงภิกขุได้จาริกจากมณฑลฮกเกี้ยนไปจำพรรษาอยู่ ณ วัดเมียนอัน แคว้นแต้จิ๋ว
ซึ่งเป็นวัดเก่าแก่ทรุดโทรมตั้งอยู่บนภูเขาปักชัว ในอำเภอเตี้ยเอี้ย โดยได้พยายาม
บูรณะปฏิสังขรณ์วัดและปฏิบัติศาสนกิจเผยแผ่พุทธธรรมพร้อมกับพยายามพัฒนาท้องถิ่น
และสงเคราะห์ช่วยเหลือราษฎรให้มีความเป็นอยู่ดีขึ้นเป็นลำดับในทุกวิถีทางด้วยความ
วิริยะอุตสาหะตลอดเวลา ทำให้มีผู้เคารพนับถือเลื่อมใสศรัทธาถวายตัวเป็นสานุศิษย์เป็น
จำนวนมาก กิจกรรมการกุศลสงเคราะห์ที่สำคัญยิ่งอย่างหนึ่งก็คือ ได้เกิดโรคระบาดขึ้น
ผู้คนล้มตาย ดุจใบไม้ร่วงเป็นจำนวนมาก หลวงปู่ไต้ฮงพร้อมด้วยสานุศิษย์และผู้มีจิต
ศรัทธาทั้งหลายได้ออกช่วยเหลือบรรเทาทุกข์ โดยการเก็บศพ ผู้ยากไร้อนาถาไปฝัง
แจกจ่ายยา พยาบาล รักษาโรคแก่ผู้เจ็บไข้ได้ป่วยจากภัยพิบัติครั้งนี้อย่างเต็มความสามารถ
โดยไม่รังเกียจและไม่เห็นแก่เหนื่อยยากตลอดเวลา จนกระทั่งวิกฤติการณ์ผ่านพ้นไป ต่อมา
ท่านได้เชิญชวนสานุศิษย์และผู้มีจิตศรัทธาทั้งหลายได้อุทิศกำลังกาย กำลังทรัพย์ ช่วยกัน
สร้างสะพานหิน ข้ามแม่น้ำมหาภัย “เหลียงเจียง” ในตำบลฮัวเพ็ง ซึ่งเป็นแม่น้ำที่มี
กระแสน้ำไหลเชี่ยวกราก ก่ออันตราย สร้างความสูญเสียทั้งชีวิตและทรัพย์สินให้แก่
ราษฎรผู้สัญจรข้ามฟากไปมาอยู่เนืองนิจเป็นผลสำเร็จอย่างน่าอัศจรรย์ เพราะไม่เคยมี
ใครคาดคิดมาก่อนว่าจะสามารถสร้างสะพานนี้ได้ และในระหว่างการก่อสร้างสะพาน
นั้นมีเสียงร่ำลือกันว่า น้ำในแม่น้ำ เหลียงเจียงที่มีการขึ้นลงไหลเชี่ยวกรากทุกวันทั้ง



เข้าและเย็นก็หยุดขึ้นลงติดต่อกันถึง 7 วัน ทำให้การสร้างฐานรากส่วนสำคัญของสะพาน เป็นไปได้โดยสะดวก และสะพาน “ฮั่วเฟิ่ง” นี้ยังมั่นคงถาวรยั่งยืนอยู่ตราบเท่าทุกวันนี้

การช่วยเหลือบรรเทาทุกข์แก่ผู้ยากไร้ ตลอดจนผู้เจ็บไข้ได้ป่วยและล้มตายจาก โรคระบาดและภัยพิบัติต่าง ๆ และการสร้างสะพาน “ฮั่วเฟิ่ง” ของหลวงปู่ไต้ฮงเป็นที่ ประจักษ์เลื่องลือสรรเสริญกระฉ่อนไปทั่วแผ่นดิน ชาวจีนต่างก็พากันให้ความเคารพนับถือ อย่างสูงและเทิดทูนยกย่องให้เป็นพระมหาเถระอริยสงฆ์ผู้ทรงคุณธรรมวิเศษยิ่งองค์หนึ่ง

ดังนั้นเมื่อหลวงปู่ไต้ฮงมรณภาพ ชาวบ้านชาวเมืองผู้มีความเคารพเลื่อมใสจึงได้ พร้อมใจกันสร้างกุศลศาลาเป็นอนุสรณ์ประดิษฐานรูปจำลองของหลวงปู่ไต้ฮงไว้เพื่อกราบ ไหว้บูชา ระลึกถึงเมตตาธรรม คุณงามความดีของท่าน และให้ชื่อกุศลศาลาอนุสรณ์นี้ว่า “ป้อเต็กตึ้ง” มีความหมายในภาษาไทยว่า “คุณานุสรณ์” นอกจากนี้แล้วผู้มีความเคารพ เลื่อมใสได้พากันบำเพ็ญกุศลเพื่ออุทิศถวายแก่หลวงปู่ไต้ฮงด้วยการบำเพ็ญ สาธารณประโยชน์สงเคราะห์ ช่วยเหลือบรรเทาทุกข์แก่ผู้ยากไร้และประสบภัยพิบัติต่าง ๆ เจริญรอยตามกุศลเจตนาของหลวงปู่ไต้ฮง ซึ่งการกระทำดังกล่าวยังผลให้เกิดความเจริญ สันติสุขศรัทธามงคลนานาประการแก่ผู้บำเพ็ญปฏิบัติ จึงทำให้มีการสร้างกุศลสถาน “ป้อเต็กตึ้ง” ขึ้นอย่างแพร่หลายไปทุกถิ่นที่และมากขึ้นตามลำดับ ซึ่งขณะนี้ในแผ่นดินจีนมีไม่น้อยกว่า 100 แห่ง ต่อมาชาวจีนโพ้นทะเลผู้เคารพเลื่อมใสศรัทธาก็พากันจัดตั้งกุศลสถาน “ป้อเต็กตึ้ง” ขึ้นในประเทศไทยกล่าวคือ เมื่อปี พ.ศ. 2439 ประมาณ 100 ปีล่วงมาแล้ว ชาวจีนเตี้ยเอี้ยชื่อ “เบ็ยุ่นเซียง” หรือ “เบ็ยุ่น” ได้อัญเชิญรูปจำลองหลวงปู่ไต้ฮงมาจาก ตำบลฮั่วเฟิ่ง อำเภอเตี้ยเอี้ย จังหวัดแต้จิ๋ว มณฑลกวางตุ้ง ประเทศจีน เพื่อสักการบูชา และประดิษฐานรูปจำลองของหลวงปู่ไว้ที่บ้านย่านวัดเลียบ ประชาชนผู้เลื่อมใสศรัทธาทราบ ข่าวก็พากันหลั่งไหลไปสักการบูชามากขึ้นทุกวันจนต้องย้ายไปประดิษฐานไว้เป็นกุศล สถาน “ป้อเต็กตึ้ง” ถาวร ณ เลขที่ 414 ถนนพลับพลาไชย ซ้ำงวัดคณิกาผล กรุงเทพมหานคร

ปี พ.ศ. 2453 การสร้างอาคารป้อเต็กตึ้งได้สำเร็จลุล่วงไปด้วยดี เหนือทางเข้าตัวตึก ด้านหน้าได้สลักเป็นอักษรจีนว่า “ป้อเต็กตึ้ง” บนแผ่นศิลาขนาดใหญ่ ส่วนด้านหลังแผ่น ศิลานี้ได้สลักเป็นอักษรจีนว่า “ฮุกกวงโพ้วเจี๋ย” มีความหมายว่า “แสงธรรมส่องทั่วหล้า”

ภายในตัวตึกได้ประดิษฐานรูปจำลองหลวงปู่ไต้ฮงไว้สักการบูชา และใช้สถานที่นี้เป็น
สำนักงานดำเนินงานสาธารณกุศล เช่น เก็บศพไม่มีญาติ แจกยารักษาโรค ช่วยเหลือ
ผู้ประสบภัย เป็นต้น โดยไม่จำกัดเชื้อชาติ ศาสนา และชั้นวรรณะ





ดร.อุเทน เตชะไพบูลย์

ผู้ก่อตั้งมหาวิทยาลัย

คณะกรรมการมูลนิธิปอเต็กตึ๊ง



ดร.วิเชียร เตชะไพบูลย์

ประธานกรรมการ



นายกอบชัย ซอไสตติกุล

รองประธานกรรมการ คนที่ 1



ดร.สุทัศน์ เตชะวิบูลย์

รองประธานกรรมการ คนที่ 2

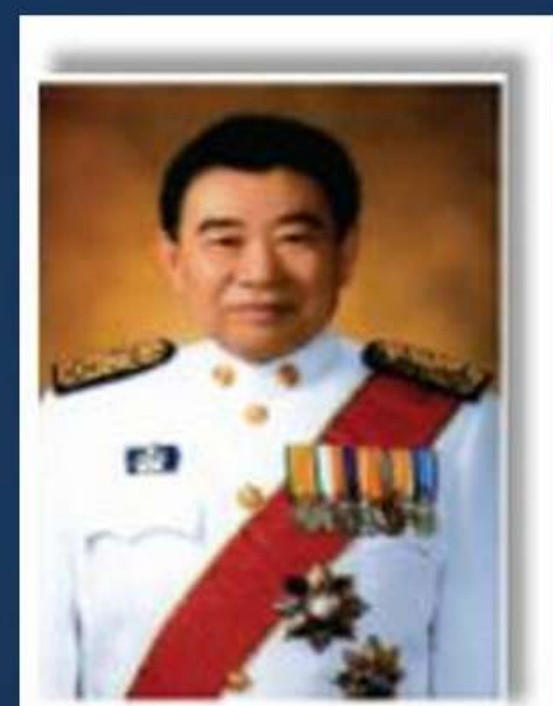

นายศักดิ์ กอแสงเรือง

รองประธานกรรมการ คนที่ 3



นายสุวัฒน์ อัยภูธร
กรรมการ



ศ.พิเศษ ดร.สม จาตุศรีพิทักษ์
กรรมการ



นายธนา เสนาวัฒนกุล
กรรมการ



นายอรุณ เอี่ยมสุรีย์
กรรมการ



นายวิชิต ชินวงศ์วรกุล
กรรมการ



นายนิพนธ์ ลีละศิธร
กรรมการ



นายนิพนธ์ โชคภิรมย์วงศ์
กรรมการ



นายสุหัทย์ ไพรสานต์กุล
กรรมการ



นางจินดา บุญลาภทวีไชค
กรรมการตรวจสอบ



นายจารุรัตน์ คุณัตถานนท์
กรรมการและเหรัญญิก



นายสุวพงศ์ เสวสุรภัคดี
กรรมการและรองเหรัญญิก



นางศิริกุล โอภาสวงศ์
กรรมการและเลขาธิการ



นายสุวพงษ์ เตชะหรวูจิตร
กรรมการและรองเลขานุการ

ประวัติมหาวิทยาลัย

กำเนิดมหาวิทยาลัย

พ.ศ. 2533 เป็นวาระที่มูลนิธิป่อเต็กตึ๊งดำเนินการมาครบ 80 ปี และตรงกับวาระครบรอบทศวรรษของวิทยาลัยหัวเฉียว มูลนิธิซึ่งมีนโยบายแน่วแน่ที่จะส่งเสริมขยายขอบข่ายงานด้านการศึกษา เพื่อพัฒนาทรัพยากรมนุษย์ในระดับอุดมศึกษา และเพื่อน้อมเกล้าฯ น้อมกระหม่อมถวายเป็นพระราชกุศล และเฉลิมพระเกียรติ น้อมรำลึกถึงพระมหากษัตริย์คุณของพระบาทสมเด็จพระเจ้าอยู่หัว และสมเด็จพระนางเจ้าพระบรมราชินีนาถ มูลนิธิป่อเต็กตึ๊งจึงขอให้สถาบันบัณฑิตพัฒนบริหารศาสตร์ศึกษาความเป็นไปได้ หากจะพัฒนาวิทยาลัยขึ้นเป็นมหาวิทยาลัย ผลการศึกษา นำมาสู่การระดมทุนจากชาวไทยเชื้อสายจีนในการก่อสร้างมหาวิทยาลัย ดร.อุเทน เตชะไพบูลย์ เป็นผู้นำบริจาค 100 ล้านบาท และมีนักธุรกิจชาวไทยเชื้อสายจีนจำนวนมาก ร่วมกันบริจาคเป็นเงินกว่า 1,000 ล้านบาท ในเวลาเพียงหนึ่งปีเศษ และได้รับอนุมัติจากทบวงมหาวิทยาลัย (สำนักงานปลัดกระทรวงการอุดมศึกษา วิทยาศาสตร์ วิจัยและนวัตกรรมในปัจจุบัน) ให้จัดตั้งมหาวิทยาลัยได้ ณ อาคารเลขที่ 18/18 ถนนเทพรัตน กม.18 ตำบลบางโฉลง อำเภอบางพลี จังหวัดสมุทรปราการ บนพื้นที่ประมาณ 140 ไร่

ชื่อมหาวิทยาลัย

ชื่อมหาวิทยาลัยหัวเฉียวเฉลิมพระเกียรติ เป็นนามซึ่งรับพระราชทานจากพระบาทสมเด็จพระบรมชนกาธิเบศร มหาภูมิพลอดุลยเดชมหาราช บรมนาถบพิตร เมื่อวันที่ 11 พฤษภาคม 2535 ตามคำกราบบังคมทูลขอพระราชทานของประธานมูลนิธิป่อเต็กตึ๊ง ดร.อุเทน เตชะไพบูลย์ นับเป็นสิริมงคลแก่สถาบัน “หัวเฉียว” หมายถึงชาวจีนโพ้นทะเล ซึ่งคำนี้ตรงกับชื่อของหน่วยงานที่มูลนิธิป่อเต็กตึ๊งจัดตั้งขึ้น คือ โรงพยาบาลหัวเฉียว ชื่อมหาวิทยาลัยที่ขอพระราชทาน จึงมีคำว่าหัวเฉียวอยู่ด้วย เพื่อให้สังคมทราบว่ามหาวิทยาลัยแห่งนี้ เป็นหน่วยงานหนึ่งของมูลนิธิป่อเต็กตึ๊งที่สร้างขึ้นเพื่อสาธารณประโยชน์ เช่นเดียวกัน

พิธีเปิดมหาวิทยาลัย

วันที่ 24 มีนาคม 2537 พระบาทสมเด็จพระบรมชนกาธิเบศร มหาภูมิพลอดุลยเดชมหาราช บรมนาถบพิตร ทรงมีพระมหากรุณาธิคุณ โปรดเกล้าโปรดกระหม่อมเสด็จพระราชดำเนินยังมหาวิทยาลัยหัวเฉียวเฉลิมพระเกียรติ เพื่อทรงเป็นองค์ประธานในพิธีเปิดมหาวิทยาลัยหัวเฉียวเฉลิมพระเกียรติ ยังความปลาบปลื้มให้กับ มูลนิธิป่อเต็กตึ๊ง คณะผู้ก่อตั้ง ผู้บริหารตลอดจนคณาจารย์ เจ้าหน้าที่และนักศึกษาของมหาวิทยาลัยหัวเฉียวเฉลิมพระเกียรติอย่างหาที่สุดมิได้ และนับว่าเป็นมหาวิทยาลัยเอกชนแห่งแรกและแห่งเดียวที่พระบาทสมเด็จพระเจ้าอยู่หัวพระราชทานชื่อ และเสด็จพระราชดำเนินมาทรงเปิดมหาวิทยาลัยหัวเฉียวเฉลิมพระเกียรติ และมีกระแสพระราชดำรัส “ขอให้ทำมหาวิทยาลัยแห่งนี้ให้ดี”



รางวัลกาญจนาภิเษก

ในวโรกาสเสด็จพระราชดำเนิน
ทรงเปิดมหาวิทยาลัยหัวเฉียวเฉลิมพระเกียรติ
เมื่อวันที่ 24 มีนาคม พ.ศ. 2537
พระบาทสมเด็จพระบรมชนกาธิเบศร
มหาภูมิพลอดุลยเดชมหาราช บรมนาถ
บพิตร ทรงพระกรุณาโปรดเกล้าฯ
พระราชทานทุนการศึกษา จำนวน 5 ล้านบาท
มหาวิทยาลัยได้นำทุนดังกล่าวจัดตั้ง
เป็นกองทุน และนำดอกผลจากกองทุนมา
เป็นรางวัลแก่นักศึกษาที่มีผลการเรียนดีมาก มีความประพฤติดีจน
เป็นที่ประจักษ์ เข้าร่วมกิจกรรมต่าง ๆ ของมหาวิทยาลัยด้วยความตั้งใจ
จริงใจเสียสละอย่างแท้จริง และมีกิจกรรมเพื่อส่วนรวมอย่างตั้งใจสม่ำเสมอ



บัณฑิตที่ได้รับรางวัลกาญจนาภิเษก



สมเด็จพระเทพรัตนราชสุดาฯ สยามบรมราชกุมารี ทรงพระกรุณาโปรดเกล้าโปรด
 กระหม่อมเสด็จเยี่ยมมหาวิทยาลัยหัวเฉียวเฉลิมพระเกียรติ
 เมื่อวันศุกร์ที่ 11 พฤศจิกายน พ.ศ. 2537



ทรงพระกรุณาโปรดเกล้าโปรดกระหม่อมให้คณะกรรมการสภามหาวิทยาลัย และผู้บริหาร
 มหาวิทยาลัยหัวเฉียวเฉลิมพระเกียรติ เข้าเฝ้าเพื่อทูลเกล้าทูลกระหม่อมถวายปริญญา
 ศิลปศาสตรดุษฎีบัณฑิตกิตติมศักดิ์ สาขาวิชาภาษาจีน ณ อาคารชัยพัฒนา
 เมื่อวันที่ 4 ธันวาคม 2544

ที่ รล ๐๐๐๓/๗๐/๑

สำนักราชเลขาธิการ
พระบรมมหาราชวัง กทม. ๑๐๒๐๐

// พฤษภาคม ๒๕๓๕

เรื่อง ทรงพระกรุณาโปรดเกล้า ฯ พระราชทานชื่อมหาวิทยาลัย

เรียน ประธานคณะกรรมการมูลนิธิป่อเต็กตึ๊ง

อ้างถึง หนังสือที่ ป.๒๓๑/๒๕๓๔ ลงวันที่ ๒๑ สิงหาคม ๒๕๓๔

ตามที่ท่านขอให้ให้นำความกราบบังคมทูลพระกรุณา ขอพระราชทานชื่อมหาวิทยาลัย ซึ่งได้จัดตั้งขึ้นในเขตอำเภอบางพลี จังหวัดสมุทรปราการ โดยขอพระมหากรุณาให้มีคำว่า "หัวเจ็ยว" อยู่ด้วย ตามเหตุผลที่แจ้งไป นั้น

ให้นำความกราบบังคมทูลพระกรุณาทราบฝ่าละอองธุลีพระบาทแล้ว ทรงพระกรุณาโปรดเกล้า ฯ พระราชทานชื่อมหาวิทยาลัยดังกล่าว ว่า "มหาวิทยาลัย-หัวเจ็ยวเฉลิมพระเกียรติ"



(หม่อมหลวงทวีสันต์ ลภาวัลย์)
ราชเลขาธิการ

กองการในพระองค์

โทร.๒๒๕๕๘๓๓ - ๔๓ กอ ๓๑๑

โทรสาร.๒๒๔๓๒๕๙



พระบาทสมเด็จพระปรมินทรมหาภูมิพลอดุลยเดช มหิตลาธิเบศร รามาธิบดี

จักรีนฤเบดินทร สยามินทราธิราช บรมนาถบพิตร

เสด็จพระราชดำเนินทรงปลูกต้นโพธิ์เพื่อเป็นที่ระลึกในพิธีเฉลิมพระเกียรติ

และสถาปนามหาวิทยาลัยหัวเฉียวเฉลิมพระเกียรติ เมื่อวันที่ 24 มีนาคม 2537



สมเด็จพระเจ้าพี่นางเธอ เจ้าฟ้ากัลยาณิวัฒนา กรมหลวงนราธิวาสราชนครินทร์
ทรงประทานพระโอวาทให้คณะกรรมการสภามหาวิทยาลัยและผู้บริหาร
มหาวิทยาลัยหัวเฉียวเฉลิมพระเกียรติ ใฝ่หาทูลเกล้าทูลกระหม่อมถวาย
ปริญญาสังคมสงเคราะห์ศาสตร์คุณูปกตาทิตติมศักดิ์ ณ พระตำหนักเลอติส
เมื่อวันพฤหัสบดีที่ 22 พฤษภาคม พ.ศ. 2546



ทูลกระหม่อมหญิงอุบลรัตนราชกัญญา สิริวัฒนาพรรณวดี ประธานวโรกาสเสด็จเยี่ยม
สมาชิก TO BE NUMBER ONE ณ มหาวิทยาลัยหัวเฉียวเฉลิมพระเกียรติ
จังหวัดสมุทรปราการ เมื่อวันที่ 16 ธันวาคม 2547

คณะกรรมการสภามหาวิทยาลัยหัวเฉียวเฉลิมพระเกียรติ



ศาสตราจารย์ ดร.เกษม สุวรรณกุล
ที่ปรึกษาคณะกรรมการสภามหาวิทยาลัย

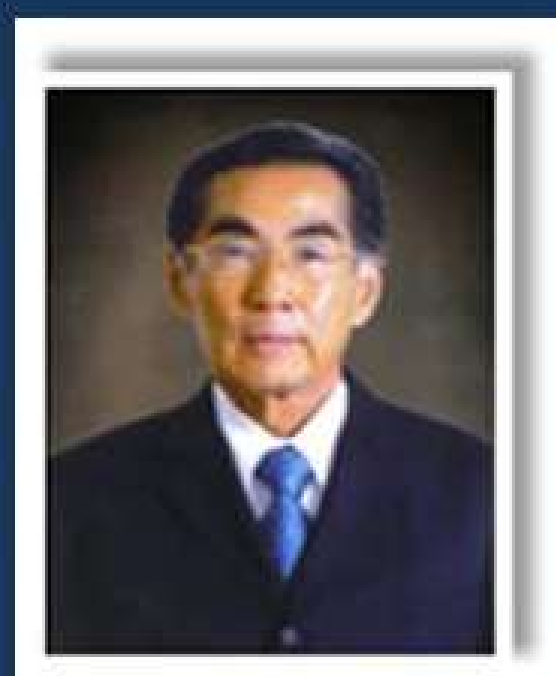

นายกอบชัย ชอไสตติกุล
ที่ปรึกษาคณะกรรมการสภามหาวิทยาลัย



ดร.วิเชียร เตชะไพบูลย์
นายกิตติมศักดิ์สภามหาวิทยาลัย



รองศาสตราจารย์ ดร.จิรเดช อู่สวัสดิ์
นายกสภามหาวิทยาลัย



นายไปรเทพ ชอไสตติกุล
อุปนายกสภามหาวิทยาลัย



ศาสตราจารย์พิเศษ
ดร.สม จาตุศรีพิทักษ์
กรรมการ



ศาสตราจารย์กิตติคุณ
ดร.สหัส บัณฑิตกุล
กรรมการ



ศาสตราจารย์กิตติคุณ
ดร.วงศ์ศักดิ์ กนกนุกุลชัย
กรรมการ



ศ.ดร.ศุภชัย ยาวะประภา
กรรมการ



ศ.ดร.พรชัย ชูณหจินดา
กรรมการ



รศ.ประพันธ์พงศ์ เวชชาชีวะ
กรรมการ



ดร.ธนู กุลชล
กรรมการ

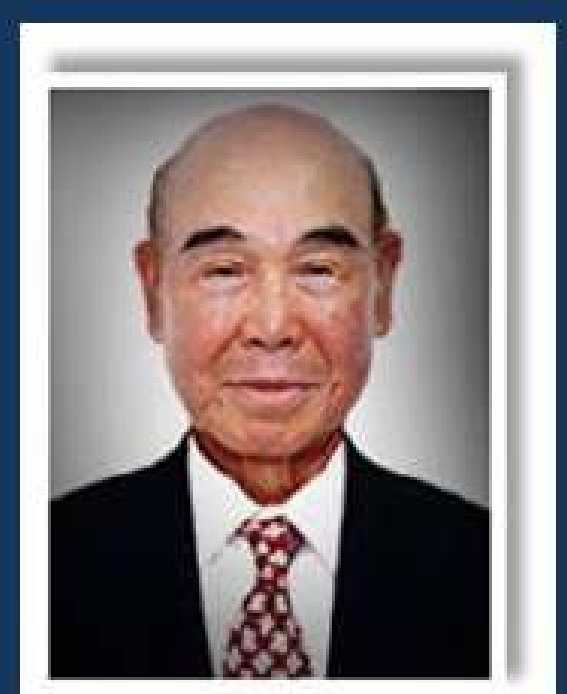

นายวิรุฬ เตชะไพบูลย์
กรรมการ



นายศักดิ์ กอแสงเรือง
กรรมการ



นายอรุณ เขียมสุรีย์

กรรมการ



นายสุรพงษ์ เตชะหรวุจิตร

กรรมการ



นายนิพนธ์ ลีละศิริ

กรรมการ



นางจินดา บุญลาภทวีโชค รศ.ดร.อุไรพรรณ เจนวาณิชยานนท์ รศ.ดร.รุ่งทิภา วัจฉลະฐิติ

กรรมการ



กรรมการ (อธิการบดี)



กรรมการ



ดร.รุ่งเพชร สงวนพงษ์ รองศาสตราจารย์อิสยา จันทร์วิทยานุชิต

กรรมการ



เลขานุการ

สารจากอธิการบดี



ในนามผู้บริหาร คณาจารย์ และเจ้าหน้าที่ของมหาวิทยาลัยหัวเฉียวเฉลิมพระเกียรติ ขอต้อนรับนักศึกษาใหม่ทุกคนเข้าสู่รั้วร่วมโพธิ์ทองแห่งนี้ ซึ่งเป็นมหาวิทยาลัยที่ก่อตั้งด้วยความน้อมระลึกของชาวไทย เชื้อสายจีนที่สำคัญในพระมหากรุณาธิคุณของ พระบาทสมเด็จพระปรมินทรมหาภูมิพลอดุลยเดช มหิตลาธิเบศรรามาธิบดี จักรีนฤพดินทร สยามินทราธิราช บรมนาถบพิตร และขอตอบแทนบุญคุณของแผ่นดินไทยโดยการรวมพลังความสามัคคีร่วมกันบริจาคทุนสร้างมหาวิทยาลัย เพื่อเปิดโอกาสให้เด็กไทยได้มีโอกาสศึกษาเล่าเรียนมากขึ้น เพราะการศึกษา คือรากฐานของการพัฒนาสังคมและประเทศ

มหาวิทยาลัยหัวเฉียวเฉลิมพระเกียรติ เป็นมหาวิทยาลัยที่กำเนิดมาจากการเป็นผู้ให้ เราจึงขอสืบทอดเจตนารมณ์ของผู้ก่อตั้งในการหล่อหลอมบัณฑิตของเราให้เป็นคนดี และเป็นผู้เชี่ยวชาญในวิชาการต่าง ๆ โดยยึดหลักคุณธรรม 6 ประการ ซึ่งเป็นคุณธรรมที่จะทำให้ทุกคนประสบความสำเร็จที่ยั่งยืน ได้แก่ **ขยัน อดทน ประหยัด เมตตา ซื่อสัตย์ กตัญญู** คุณธรรมทั้ง 6 ประการนี้จะทำให้นักศึกษาประสบความสำเร็จทั้งการเรียน การทำงานและมีความเจริญก้าวหน้า นอกจากนี้มหาวิทยาลัยได้น้อมนำหลักปรัชญาเศรษฐกิจพอเพียง มาใช้ในการบริหารจัดการและจัดการศึกษาภายในมหาวิทยาลัย และขอให้นักศึกษาใหม่ ได้ยึดหลักปรัชญาเศรษฐกิจพอเพียง ในการดำรงชีวิตในรั้วของมหาวิทยาลัยแห่งนี้

อาจารย์หวังเป็นอย่างยิ่งว่านักศึกษาใหม่ทุกคนจะปฏิบัติตน โดยยึดตามกระแสพระราชดำรัส "ขอให้ทำมหาวิทยาลัยแห่งนี้ให้ดี" เป็นหลักในการดำรงตนและช่วยกันสืบสานเจตนารมณ์ของมหาวิทยาลัย ด้วยการเป็นคนดี "เรียนรู้เพื่อรับใช้สังคม" ตลอดไป

และเนื่องจากปัจจุบันเราต่างอยู่ในสถานการณ์อุบัติโรคใหม่ โรคติดเชื้อไวรัสโคโรนา 2019 หรือโควิด-19 นำมาสู่การเปลี่ยนแปลงต่อการดำเนินชีวิตพวกเราทุกคนล้วนต้องปรับตัวให้เข้ากับการเปลี่ยนแปลงด้วยความเข้มแข็งและมีสติซึ่งเราทุกคนจะผ่านพ้นสภาวะการณ์นี้ไปได้ด้วยกัน

ท้ายสุดนี้ อาจารย์ขออำนาจสิ่งศักดิ์สิทธิ์ที่นักศึกษาเคารพนับถือ และบารมีของหลวงปู่ได้ส่ง ค้อมครองให้นักศึกษาและครอบครัว มีสุขภาพกายและใจที่แข็งแรง ปลอดภัยจากภัยอันตรายทั้งปวง



(รองศาสตราจารย์ ดร.อุไรพรรณ เจนวานิชยานนท์)

อธิการบดี





คำกล่าวต้อนรับจากรองอธิการบดี

ยินดีต้อนรับนักศึกษาใหม่ทุกท่าน ขอให้นักศึกษาตั้งใจเรียนรู้วิชาการ เพื่อเป็นผู้ที่มีความรู้ มีปัญญา เรียนรู้ทักษะการใช้ชีวิตในมหาวิทยาลัย เป็นผู้ที่ดีงาม อยู่ในคุณธรรม 6 ประการ “ขยัน อดทน ประหยัด เมตตา ซื่อสัตย์ กตัญญู” เพื่อประโยชน์แก่ตนเองในภายภาคหน้าและเพื่อประโยชน์ต่อสังคม สมดังปณิธานที่ว่า “เรียนรู้เพื่อรับใช้สังคม”

ดร.ศิริวรรณ ตันตระวานิชย์
รองอธิการบดี

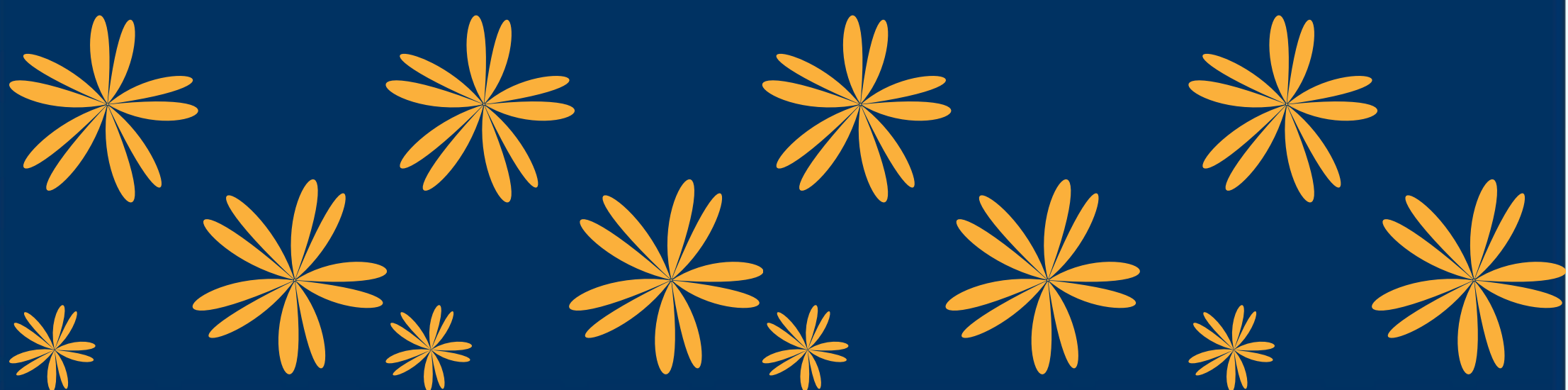



คำกล่าวต้อนรับจากรองอธิการบดี

ขอต้อนรับนักศึกษาใหม่ของมหาวิทยาลัยหัวเฉียวเฉลิมพระเกียรติ ด้วยความยินดียิ่ง สังคมไทยและสังคมโลกทุกวันนี้เป็นสังคมที่เต็มไปด้วยข้อมูลข่าวสารและการแข่งขัน การเปลี่ยนแปลงที่รวดเร็วในหลากหลายมิติ ผู้ที่เข้าใจในความเปลี่ยนแปลงและพัฒนาศักยภาพตนเองอยู่เสมอ จึงจะสามารถปรับตัวให้ดำรงตนอยู่ในสังคมได้ ในสถานการณ์แพร่ระบาดของ COVID-19 จะเป็นบทพิสูจน์การปรับตัวของนักศึกษา เพื่อการพัฒนาสู่สังคม New normal อย่างมีคุณภาพต่อไป

ช่วงเวลานี้ของนักศึกษาใหม่ คือช่วงเวลาแห่งการพัฒนาศักยภาพของตนเอง ให้มีสมรรถนะเพียงพอในการออกไปเผชิญกับสังคมการทำงาน เพื่อสร้างครอบครัว สร้างอนาคต จงใช้ชีวิตอย่างรู้คุณค่า นักเอาเบาสู้ เรียนรู้วิชาชีพ ภาษาและเทคโนโลยี ควบคู่กับการฝึกฝนตนเองให้เป็นคนดี มีความรับผิดชอบต่อครอบครัวและสังคม เหล่านี้ล้วนนำทางให้นักศึกษาทุกคนมุ่งสู่ความสุข ความเจริญ

ผมขออวยพรให้นักศึกษาใหม่ทุกคนประสบความสำเร็จในการเรียนที่ตั้งใจ มุ่งหวัง ขอเป็นกำลังใจให้กับนักศึกษาใหม่ทุกคนครับ

อาจารย์ฉลอง แขวงอินทร์
รองอธิการบดี

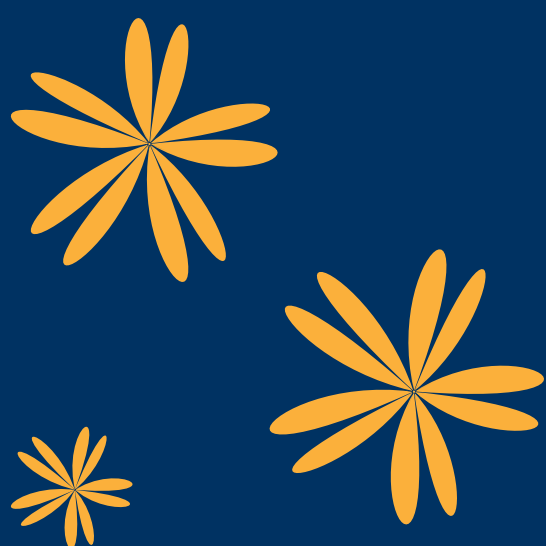



คณะพยาบาลศาสตร์

คณะพยาบาลศาสตร์

FACULTY OF NURSING

สีประจำคณะ : สีชมพูเหลือง (Apricot)

ดอกไม้ประจำคณะ : ดอกแก้ว

ที่ทำการ อาคาร 4 ชั้น 2

โทรศัพท์ : 0-2312-6300 ต่อ 1231, 1232

E-mail: secretary.nurse@gmail.com



คำกล่าวต้อนรับจากคณบดี

สุขภาพเป็นองค์ประกอบสำคัญของคุณภาพประชากร การพยาบาลเป็นวิชาชีพ ที่สามารถพัฒนาสุขภาพของประชากรได้ เป็นอย่างดี จึงจัดการศึกษาทางการพยาบาลที่สอดคล้องกับความต้องการของสังคมบน หลักการอุดมศึกษา เพื่อให้ได้บัณฑิตที่มีความรู้รอบ มีทักษะการปฏิบัติงานได้จริง สามารถ ให้บริการด้านสุขภาพกับประชาชนได้อย่างมีคุณภาพ มีคุณธรรม จริยธรรม กล้าแสดงออก บนฐานของหลักประชาธิปไตย ดำเนินการศึกษา ค้นคว้าและวิจัย เพื่อแสวงหาองค์ความรู้ ทางการพยาบาล การสาธารณสุขและสุขภาพ อันจะนำผลมาพัฒนาการจัดการศึกษาและการ บริการวิชาการแก่สังคมตามปณิธานของมหาวิทยาลัย รวมทั้งทำนุบำรุงศิลปวัฒนธรรม ซึ่งเป็นทรัพยากรส่วนหนึ่งในการดำรงชีวิตอย่างมีคุณภาพของประชากร

การที่บุคคลมีความตั้งใจและสามารถผ่านการคัดเลือกเข้ามารับการศึกษานในวิชาชีพ การพยาบาล นับได้ว่าเป็นผู้มีจิตใจอ่อนโยน เอื้ออาทร เมตตา และเอาใจใส่ต่อการพัฒนา สุขภาพ ให้เพื่อนมนุษย์เป็นทุนเดิมอยู่แล้ว จึงควรได้รับการยกย่อง และเมื่อจบการศึกษา บุคคลเหล่านี้ จะหล่อหลอมจิตใจเข้ากับความรู้ทักษะและประสบการณ์ที่ได้รับ จากครูอาจารย์

ในนามของคณะพยาบาลศาสตร์ มหาวิทยาลัยหัวเฉียวเฉลิมพระเกียรติ ขอแสดงความยินดีและภาคภูมิใจกับทุกคนที่ได้ก้าวเข้ามาศึกษาในรั้วดอกแก้วแห่งนี้ ขออวยพรให้ประสบความสำเร็จตามมุ่งปรารถนา มีสุขภาพดี มีปัญญาและมีความสุข



(อาจารย์ ดร.รัชดา พวงประสงค์)

รักษาการคณบดีคณะพยาบาลศาสตร์



บุคลากร	โทรศัพท์	E-mail
รักษาการคณบดี		
อ.ดร.รัชดา พ่วงประสงค์	1231	rachadaph@gmail.com
รักษาการรองคณบดี		
ผศ.ดร.กมลทิพย์ ขลังธรรมเนียม	1238	kkamontip1@gmail.com
ผศ.ดร.ทวีศักดิ์ กสิผล	1235	taweasukk@gmail.com
กลุ่มวิชาการพยาบาลผู้ใหญ่และผู้สูงอายุ		
รศ.อรพินท์ สีขาว	1234	sikaowora@gmail.com
อ.จวีวรรณ ตั้งอมตะกุล	1234	chavezze@hotmail.com
อ.พรทิพย์ ลิ้มธีระยศ	1234	tomb2s@hotmail.com
อ.สุภาภรณ์ คงพรหม	1234	ลาศึกษาต่อ
อ.รัชนี ผิวผ่อง	1234	ratchykookai@gmail.com
อ.นภรรสสร กูรมาภิรักษ์	1234	nurse_nhuni@hotmail.com
อ.ดร.ปริศนา อัครชนพล	1234	prisanaatp@gmail.com
อ.ปทุมทิพย์ อุดลวัฒน์ศิริ	1234	padunwatanasiri@gmail.com
อ.อิสริย์ เหลืองวิลัย	1237	saardsag66@hotmail.com
อ.ชัชฎาพร พุทธเสน	1237	chatcha.phu@gmail.com
อ.สิทธิต์ศักดิ์ เครือพิมาย	1237	sittisuk01@hotmail.com
อ.กนกอร พิเดช	1237	noon_lovely@windowslive.com
อ.ศิริวรรณ ตุงค์เรือง	1234	happywan31@gmail.com
อ.สุพจน์ ดีไทย	1237	supotdeethai88@gmail.com
อ.สุวรรณี มงคลรุ่งเรือง	1238	hongmon66@hotmail.com
อ.ชิดชนก สิทธารถศักดิ์	1238	director.SDO@gmail.com
อ.ดร.วิญญูทัศน์ บุญทัน	1238	winn.mu.cu.swu@hotmail.com
อ.ดร.นพนัฐ จำปาเทศ	1238	nophc@hotmail.com
อ.ชุลีกร ปัญญา	1234	chuleegorn19_jub@hotmail.com

บุคลากร	โทรศัพท์	E-mail
อ.ดร.สุพร วงศ์ประทุม	1237	wongkpratoom@gmail.com
อ.สุภัตรา ไกรโสภา	1237	Ksuphattra@gmail.com
กลุ่มวิชาการพยาบาลแม่และเด็ก		
อ.พัฒนา วันพันธ์	1236	pattana51@hotmail.com
ผศ.ดร.กมลทิพย์ ชลั่งธรรมนิยม	1238	kkamontip1@gmail.com
ผศ.ดร.กนกพร นทีธนสมบัติ	1236	nkanokporn@hotmail.com
อ.อารีย์ มั่งเกียรติสกุล	1234	kung1579@hotmail.com
อ.บัวแก้ว ใจดีเจริญ	1236	kaewchaidee@gmail.com
อ.พ.ต.ต.(ญ) ดร.ปิยรัตน์ สมันตรัฐ	1236	piyarat.samantarath@gmail.com
อ.ดร.รัชดา พ่วงประสงค์	1231	rachadaph@gmail.com
อ.สุวารี โพธิ์ศรี	1236	hippocampus_reely@hotmail.com
อ.ชวิศา รัตนกมลกานต์	1236	tubtingoldenfish@gmail.com
อ.อรอนงค์ ชาวसान	1236	onanong.chawsarn@gmail.com
อ.ดร.อรอนงค์ บัวลา	1238	onanongbu.hcu@gmail.com
อ.ชนกพร ศิลธรรมกิจ	1235	chanokpron.siltam@gmail.com
อ.สุดารัตน์ สิมเสน	1234	ลาศึกษาต่อ
กลุ่มวิชาการพยาบาลอนามัยชุมชนและจิตเวช		
รศ.ดร.จริยาวัตร คมพัยค์	1233	jkompayak@gmail.com
ผศ.ชนิกา เจริญจิตต์กุล	1235	chanika1917@hotmail.com
อ.ดร.ชฎาภา ประเสริฐทอง	1235	dr.chadapa@yahoo.com
อ.อัจฉรา เดชขุน	1235	adchara55@hotmail.com
ผศ.ดร.ทวีศักดิ์ กสิผล	1235	taweesukk@gmail.com
อ.กัญญา สุวรรณศิริพันธ์	1235	kanya0605@gmail.com
อ.วิภาพร สร้อยแสง	1235	yenta4_113@hotmail.com
อ.ทวีวรรณ บุปผาตา	1235	taweewanb@gmail.com

บุคลากร	โทรศัพท์	E-mail
อ.พ.ต.(ญ) ดร.อุบลพรรณ ธีระศิลป์	1235	theerasilp1@gmail.com
ผศ.พัชรี รัศมีแจ่ม	1238	pumhcu@gmail.com
อ.จุฬารวรรณ จิตดอน	1238	ลาศึกษาต่อ
อ.ดร.จริยา ทรัพย์เรือง	1235	supruang@gmail.com
อ.ฉันททิพย์ พลอยสุวรรณ	1237	chunthip_ning@hotmail.com
อ.ชุตินา สร้อยนาค	1235	chutimalukkate@gmail.com
อ.พัชราภรณ์ ไหวคิด	1235	phatcharaa099@gmail.com
อาจารย์ที่ปรึกษานักศึกษาปีที่ 1 (รหัส 64) โทร.1234		
กลุ่มวิชาการพยาบาลผู้ใหญ่และผู้สูงอายุ		
อาจารย์กรรมการวินัยนักศึกษาประจำคณะ		
ผศ.ดร.ทวีศักดิ์ กสิผล	1235	taweesukk@gmail.com
อาจารย์ที่ปรึกษากิจกรรมนักศึกษา		
ผศ.ดร.ทวีศักดิ์ กสิผล	1235	taweesukk@gmail.com
เลขานุการคณะ		
นางสาวปัญจพรดิษฐ์ คงคานนท์	1231	punjaporndist@gmail.com
เจ้าหน้าที่บริหารงานธุรการ		
นางสาวณัฐนรี มลิซ้อน	1231	natnaree.m@gmail.com
นางสาวศิริวรรณ ศรีเจริญ	1231	ouyouy2569@gmail.com
เจ้าหน้าที่ประจำห้องปฏิบัติการพยาบาล		
นางสุพรรณ บุรณศิริ	1239	suphan_buranasiri@hotmail.com

เกร็ดเล็กเกร็ดน้อยเกี่ยวกับคณะ

เรื่องเล่าในรั้วดอกแก้ว

: ความภาคภูมิใจ ความรู้สึกเป็นเจ้าของ ความรักและความผูกพัน

อาจารย์ ดร.ชฎาภา ประเสริฐทอง

ข้าพเจ้าก้าวเข้าสู่รั้วดอกแก้ว ตั้งอยู่ถนนบำรุงเมือง กรุงเทพมหานคร ในปีพ.ศ. 2528 เป็นดอกแก้วรุ่นที่ 4 ของ "วิทยาลัยหัวเจียว" ในขณะนั้นมีคณะเดียวคือพยาบาลศาสตร์ ก้าวแรกที่ข้าพเจ้าเข้ามาสู่รั้วดอกแก้ว ข้าพเจ้าได้รับการต้อนรับอย่างอบอุ่นจากรุ่นพี่ ปี 2 ปี 3 ปี 4 คณาจารย์และเจ้าหน้าที่ ตอนนั้นข้าพเจ้าประทับใจเครื่องแบบของคณาจารย์และเจ้าหน้าที่เป็นอย่างมาก เพราะเป็นเสื้อแขนยาวสีขาว ใส่ชายเสื้อเข้าไปในกระโปรงสีฟ้า มองดูคล้ายครูโรงเรียนอนุบาล ชีวิตในตอนนั้นของข้าพเจ้าอยู่บนอาคารสูง 9 ชั้น ชั้น 1 เป็นห้องทำงานของผู้อำนวยการ ห้องพักอาจารย์ และห้องทำงานของเจ้าหน้าที่ ชั้น 2 และชั้น 3 เป็นห้องเรียน ส่วนชั้น 4 ถึงชั้น 8 เป็นหอพัก โดยให้อาจารย์พักอยู่ชั้น 4 และ 5 ส่วนนักศึกษาพักอยู่ชั้น 6 ชั้น 7 และชั้น 8 ส่วนชั้น 9 เป็นคาเฟ่ ตอนเช้าลงมาเรียน ตอนเย็นขึ้นไปนอนบนหอพัก

วิทยาลัยหัวเจียวมีคำขวัญของสถาบันว่า **"คุณธรรม คำจูนวิชาชีพ"** เมื่อข้าพเจ้าเข้ามาเป็นนักศึกษาได้ประมาณ 1 อาทิตย์ ได้รับเชิญจากคุณอุเทน เตชะไพบูลย์ ให้เข้าพบที่สำนักงานใหญ่ ธนาคารศรีนคร (ปัจจุบันเปลี่ยนกิจการเป็นธนาคารธนชาติ) ซึ่งอยู่ไม่ไกลจากวิทยาลัยหัวเจียวมากนัก คุณอุเทน เตชะไพบูลย์ ท่านเป็นกรรมการผู้จัดการใหญ่ของธนาคาร เป็นผู้ก่อตั้งและเป็นประธานกรรมการมูลนิธิป่อเต็กตึ๊ง ข้าพเจ้ารู้สึกตื่นเต้นที่ผู้ใหญ่อย่างท่านเชิญให้พวกเราเข้าพบ ท่านต้อนรับพวกเราเปรียบเสมือนแขก VIP เลี้ยงน้ำชาและอาหารว่างกับพวกเรา ท่านพูดคุยเล่าถึงความเป็นมาของมูลนิธิป่อเต็กตึ๊งที่มีปณิธานในการบำเพ็ญทาน ในช่วงของการสนทนา

คุณอุเทน บอกกับข้าพเจ้าและเพื่อนๆ ว่า คุณธรรมที่สำคัญที่สุดของคนจีน คือ **ความกตัญญู** คุณอุเทน เล่าว่า ท่านมีความสุขบนผืนแผ่นดินนี้ ฉะนั้นท่านต้องตอบแทนคุณแผ่นดิน และขอให้นักศึกษาทุกคนระลึกถึงคุณธรรมข้อนี้ เพราะจะทำให้ชีวิตของพวกเราเจริญรุ่งเรือง ข้าพเจ้ารู้สึกประทับใจเป็นอย่างมากเพราะประวัติคุณอุเทน เตชะไพบูลย์ ที่ข้าพเจ้าทราบมาท่านเป็นลูกชาวจีนที่เกิดในประเทศไทยแต่ไปเรียนหนังสือในประเทศจีน จึงพูดภาษาไทยยังไม่ชัดเจนเท่าคนไทยคนอื่น ๆ เลย แต่ท่านพูดได้เต็มปากว่าจะตอบแทนคุณของแผ่นดินไทย

ต่อมาปี พ.ศ.2532 ผู้บริหารวิทยาลัยหัวเฉียว เริ่มมองว่าในรั้วดอกแก้วแห่งนี้คับแคบเกินไป มีความต้องการให้บ้านหลังนี้ใหญ่ขึ้น มีชนิดของดอกไม้มากขึ้น จึงได้รวบรวมกำลังทรัพย์จากคหบดีคนไทยเชื้อสายจีน โดยมี ดร.อุเทน เตชะไพบูลย์ เป็นผู้ริเริ่มโครงการสร้างมหาวิทยาลัยหัวเฉียวเฉลิมพระเกียรติ บนถนนบางนา-ตราด ข้าพเจ้าในฐานะศิษย์เก่า ซึ่งต่อมาได้ทำงานเป็นอาจารย์เป็นดอกแก้วดอกหนึ่งของบ้านหลังใหญ่หลังนี้ ข้าพเจ้ารู้สึกภาคภูมิใจ รู้สึกเป็นเจ้าของ รู้สึกรักและผูกพันมหาวิทยาลัยแห่งนี้อย่างมาก ด้วยเหตุผล 3 ประการ คือ **ประการที่หนึ่งเป็นความภาคภูมิใจอย่างหาที่สูดมิได้** เพราะมหาวิทยาลัยแห่งนี้เป็นมหาวิทยาลัยเอกชนแห่งเดียวที่พระบาทสมเด็จพระเจ้าอยู่หัวภูมิพลอดุลยเดช ทรงเสด็จเปิดมหาวิทยาลัยด้วยพระองค์เอง เมื่อวันที่ 24 มีนาคม 2537 และได้รับพระมหากรุณาธิคุณโปรดเกล้าโปรดกระหม่อมพระราชทานชื่อ **"มหาวิทยาลัยหัวเฉียวเฉลิมพระเกียรติ"** ในวันเปิดมหาวิทยาลัยได้มีพระราชดำรัสว่า **"ขอให้ทำมหาวิทยาลัยแห่งนี้ให้ดี"**

ประการที่สองเป็นความรู้สึกเป็นเจ้าของ เพราะคำว่า **"หัวเฉียว"** แปลว่า **"คนจีนโพ้นทะเล"** ซึ่งหมายถึง การแสดงออกถึงความสำนึกในพระมหากรุณาธิคุณของคนไทยเชื้อสายจีนที่ได้มาพึ่งพระบรมโพธิสมภารของพระมหากษัตริย์ไทย จึงร่วมใจกันบริจาคทุนทรัพย์บำเพ็ญคุณประโยชน์ต่อสังคมด้วยการสร้างมหาวิทยาลัยแห่งนี้

เพื่อตอบแทนคุณแผ่นดิน และเพื่อการกระจายโอกาส สร้างความเสมอภาคในระดับอุดมศึกษา นอกจากนี้มหาวิทยาลัยแห่งนี้ยังก่อตั้งจากเงินบริจาคของประชาชนคนไทยผ่านมูลนิธิป่อเต็กตึ๊ง เมื่อข้าพเจ้าได้เล่าประวัติของบ้านหลังนี้ให้กับนักศึกษา นักศึกษาคนหนึ่งจึงบอกกับข้าพเจ้าว่า “นั่นหนูก็เป็นเจ้าของของมหาวิทยาลัยหัวเฉียวเฉลิมพระเกียรติ สีคะ เพราะคุณพ่อคุณแม่หนูบริจาคเงินที่มูลนิธิป่อเต็กตึ๊ง ทุกปีเลย” มีลูกศิษย์อีกคนหนึ่งกล่าวว่า “นั่นมหาวิทยาลัยแห่งนี้ก็เป็น **มหาวิทยาลัยประชาชน สีคะ**” ข้าพเจ้ายิ้มและตอบลูกศิษย์ว่า “ครูก็คิดเช่นนั้น” ในความคิดของข้าพเจ้า คือ ข้าพเจ้าก็เป็นเจ้าของมหาวิทยาลัยเช่นกัน เพราะข้าพเจ้าได้บริจาคเงินให้กับมูลนิธิป่อเต็กตึ๊ง ทุกปีเหมือนกัน ตอนนี้ข้าพเจ้าบอกใครๆ อย่างภาคภูมิใจว่า มหาวิทยาลัยในประเทศไทยมี 4 ประเภท คือ หนึ่ง มหาวิทยาลัยของรัฐ สอง มหาวิทยาลัยในกำกับของรัฐ สาม มหาวิทยาลัยเอกชน และ สี่ **มหาวิทยาลัยประชาชน คือ มหาวิทยาลัยหัวเฉียวเฉลิมพระเกียรติ** นี้เอง และข้าพเจ้าสามารถพูดได้ว่าถ้าจัดเป็นประเภท มหาวิทยาลัยเอกชน ถือเป็นมหาวิทยาลัยเอกชนที่ได้มาตรฐานที่มีค่าลงทะเบียนถูกที่สุดในประเทศไทย เพราะนโยบายของมหาวิทยาลัยบริหารจัดการโดยไม่มุ่งเน้นกำไร

ประการที่สาม คือ ความรักและความผูกพัน ข้าพเจ้าจะพูดกับผู้อื่นเสมอว่า ข้าพเจ้ารักและผูกพันสถาบันแห่งนี้ เพราะตอนข้าพเจ้าเป็นนักศึกษาพยาบาล ข้าพเจ้ารับประทานข้าวกลางวันทุกวันที่มีการเรียนการสอนฟรี ทุกมื้อเย็นที่ต้องขึ้นเวรบายฟรี และทุกมื้อเช้าที่ต้องขึ้นเวรตึกฟรีจากมูลนิธิป่อเต็กตึ๊ง โดยขึ้นไปรับประทานอาหารชั้น 3 โรงพยาบาลหัวเฉียว เป็นอาหารภาคหลุม มีขนม 1 อย่าง อาหารที่มีบ่อยที่สุดคือ ข้าวผัดหัวเฉียว (เป็นข้าวผัดใส่ไข่และกุนเชียง) กับขนมเต้าสวน บางมื้อก็เป็นข้าวสวยมีกับข้าว 3 อย่าง และขนมหรือผลไม้ 1 อย่าง

ในปีพ.ศ. 2537 ข้าพเจ้าได้รับการเชิญชวนให้มาเป็นอาจารย์สาขาวิชาการพยาบาลสุขภาพจิตและจิตเวช คณะพยาบาลศาสตร์ ช่วงนั้นข้าพเจ้ายังมีวุฒิมัธยมศึกษา

ปริญญาตรี มาทำงานได้ 1 ปี ได้รับทุนให้ไปศึกษาต่อสาขาจิตวิทยาการแนะแนว คณะศึกษาศาสตร์ มหาวิทยาลัยศรีนครินทรวิโรฒ จนถึงปัจจุบันได้รับโอกาสให้ลาศึกษาต่อในระดับปริญญาเอก สาขาจิตวิทยาการให้คำปรึกษา มหาวิทยาลัยศรีนครินทรวิโรฒ โดยให้ลาเรียนเต็มเวลา ไม่ได้ทุนการศึกษาแต่ได้รับเงินเดือนทุกเดือน ซ้ำพ่เจ้าได้รับสิ่งดี ๆ หลายสิ่งหลายอย่างจากสถาบันแห่งนี้ มีคนหลายคนจากหลายสถาบันชวนซ้ำพ่เจ้าไปทำงานที่อื่น ซ้ำพ่เจ้าจะบอกพวกเขาว่า "ไปไม่ได้หรอก ซ้ำพ่เจ้าเติบโตมาจากบ้านหลังนี้ ต้องตอบแทนพระคุณของมหาวิทยาลัยหัวเฉียวเฉลิมพระเกียรติ ที่ให้มีอาชีพที่มั่นคง ให้โอกาสทางการศึกษา ซ้ำพ่เจ้ามีความสุขที่จะได้ทำงานในบรรยากาศแบบพี่ ๆ น้อง ๆ และสุดท้ายคือซ้ำพ่เจ้าต้องการเห็นและเป็นส่วนหนึ่งของความเจริญเติบโตของบ้านหลังนี้" ซ้ำพ่เจ้าจะดำเนินตามแนวคิดของคุณอุเทน ที่ท่านพูดว่า ท่านต้องตอบแทนคุณแผ่นดินนี้ แนวคิดนี้สอดคล้องกับ คำขวัญของวิทยาลัยหัวเฉียวที่ว่า **"คุณธรรม คำจูนวิชาชีพ"** คุณธรรมนี้คือ ความกตัญญู ดังที่ซ้ำพ่เจ้าได้เขียนไว้ข้างต้น มาสู่คำขวัญของมหาวิทยาลัยหัวเฉียวเฉลิมพระเกียรติ ที่ว่า **"เรียนรู้เพื่อรับใช้สังคม"** คำพูดของคุณอุเทน ยังคงก้องอยู่ในความทรงจำของซ้ำพ่เจ้าเสมอทำให้ซ้ำพ่เจ้าเรียนรู้ที่จะ "ให้" มากยิ่งขึ้น เริ่มต้นที่ให้นักศึกษา ให้มหาวิทยาลัย ให้แผ่นดิน ตามความคิดของซ้ำพ่เจ้า ในบทบาทของดอกแก้วดอกหนึ่งของคณะพยาบาลศาสตร์ มหาวิทยาลัยหัวเฉียวเฉลิมพระเกียรติ ซ้ำพ่เจ้าจะไม่**เรียนรู้ เพื่อ**นำความรู้ที่ได้รับมาถ่ายทอดสู่บัณฑิตจากรุ่น สู่รุ่น ให้บัณฑิตมหาวิทยาลัยหัวเฉียวเฉลิมพระเกียรติเป็นผู้รู้จริงมีคุณธรรม โดยเฉพาะอย่างยิ่ง ความกตัญญูต่อพ่อแม่ ผู้มีพระคุณ จนถึงแผ่นดินไทย และสามารถนำความรู้ไปประกอบอาชีพ**รับใช้สังคม**ได้อย่างมีความสุขและยั่งยืน

“ความภาคภูมิใจของดอกแก้วช่อหนึ่ง”

อาจารย์ชัชฎาพร พุทธเสน

ในตอนที่เด็ก เมื่อมีคนถามว่า “หนูอยากเป็นอะไร” คำตอบที่ฉันบอกทุกคน คือ “ฉันอยากเป็น พยาบาล” ซึ่งจุดเริ่มต้นความฝันของฉัน เกิดจากความชอบและความประทับใจในวิชาชีพพยาบาล เพราะเมื่อเจ็บป่วยและไปโรงพยาบาล ฉันจะได้พบกับ ผู้หญิงสวมชุดสีขาวสะอาดตา ดูเรียบร้อยและมีเสน่ห์มาก ๆ ซึ่งผู้หญิงคนนั้นก็คือ “พยาบาล” ในทุก ๆ ครั้งฉันก็จะได้รับการดูแลเป็นอย่างดี รวมถึงการได้รับคำแนะนำเกี่ยวกับสุขภาพและการพยาบาลที่เอื้ออาทร แม้ว่าพยาบาลจะต้องคอยดูแลผู้ป่วยอีกมากมายก็ตาม ทำให้ฉันรู้สึกประทับใจจนถึงปัจจุบัน ฉันจึงอยากเป็นส่วนหนึ่งในการดูแลผู้ป่วยคนอื่น ๆ ให้พ้นจากความทุกข์ทรมานทั้งด้านร่างกายและจิตใจ อีกทั้งทำให้เกิดความประทับใจในบทบาทหน้าที่ของพยาบาลเหมือนที่ฉันเคยได้รับ นับจากวันนั้นฉันจึงพยายามตั้งใจเรียนเพื่อเดินตามความฝันและเป้าหมายที่วางไว้ให้ได้

ก้าวแรกของความฝันและเป้าหมายของฉันคือ “คณะพยาบาลศาสตร์ มหาวิทยาลัยหัวเฉียวเฉลิมพระเกียรติ” ซึ่งตลอดระยะเวลา 4 ปี ฉันมีความสุขมาก ๆ ในการเรียนและการใช้ชีวิตนักศึกษาในมหาวิทยาลัย เพราะสถาบันแห่งนี้มีอาจารย์ที่คอยอบรมสั่งสอน ประสิทธิภาพประสาทวิชา รวมถึงให้คำปรึกษาหรือช่วยเหลือในหลาย ๆ เรื่อง ยอมสละเวลาส่วนตัว แรงกายและแรงใจเพื่อลูกศิษย์ อีกทั้งยังมีรุ่นพี่ที่คอยให้คำแนะนำเกี่ยวกับการเรียน การใช้ชีวิตในมหาวิทยาลัยให้เหมาะสม แม้ว่าบางครั้งฉันจะรู้สึกว่าการเรียนนั้นยาก เหนื่อยหรือท้อแท้ แต่เมื่อนึกถึงเป้าหมายในอนาคต และเชื่อมั่นอยู่เสมอว่า “ฉันทำได้” ฉันได้รับคำแนะนำที่ดีจากอาจารย์และรุ่นพี่ ฉันจึงพยายามทำความเข้าใจ ตั้งใจทำทุกวันให้ดีที่สุด มีความสุขและสนุกกับการเรียน รวมถึงเข้าร่วมกิจกรรมของทางคณะฯ และมหาวิทยาลัยอย่างเต็มที่เมื่อมีโอกาส เพื่อเก็บเกี่ยวประสบการณ์จนกระทั่งจบการศึกษา

นอกจากนั้นสิ่งสำคัญที่ฉันพึงระลึกเสมอตั้งแต่วันแรกของการเป็นนักศึกษาพยาบาลจนถึงปัจจุบัน คือ “การเรียนรู้เพื่อรับใช้สังคม” อันเป็นปณิธานของมหาวิทยาลัยหัวเฉียวเฉลิมพระเกียรติ รวมถึง “เป็นผู้ปฏิบัติกรพยาบาลด้วยหัวใจ” ซึ่งเป็นอัตลักษณ์บัณฑิตของคณะพยาบาลศาสตร์ รวมถึงคำสอนของอาจารย์หลาย ๆ ท่าน ที่ทำให้ฉันมุ่งมั่นตั้งใจทำแต่สิ่งดี ๆ ให้คงอยู่ตลอดไป และมีอาจารย์ท่านหนึ่งเคยกล่าวไว้ว่า “หนูจะเป็นตัวอย่างพยาบาลที่ดีให้กับรุ่นน้อง ๆ ได้ ... ครูอยากให้รักษาความดีและสิ่งดี ๆ อย่างนี้ตลอดไป” ดังนั้นทุก ๆ ครั้งเมื่ออยู่บนหอผู้ป่วย ฉันจะตั้งใจปฏิบัติงานและใช้ความรู้ความสามารถที่เรียนมาอย่างเต็มที่ มีปณิธานของมหาวิทยาลัยและอัตลักษณ์บัณฑิตของคณะพยาบาลศาสตร์เป็นที่ตั้ง ดูแลและให้การพยาบาลผู้ป่วยด้วยความรัก ความเมตตา ความเอื้ออาทรและความปรารถนาดี

ในหลาย ๆ ครั้งจะได้รับคำชมเชยขณะปฏิบัติงานและผู้ป่วยมักจะถามว่า “เรียนจบจากที่ไหน” ฉันจะตอบออกไปอย่างภาคภูมิใจว่า “เรียนจบจากคณะพยาบาลศาสตร์ มหาวิทยาลัยหัวเฉียวเฉลิมพระเกียรติ” สิ่งที่จะได้ยินทุกครั้งหลังจากที่ฉันเอ่ยชื่อคณะพยาบาลศาสตร์และมหาวิทยาลัยหัวเฉียวเฉลิมพระเกียรติ คือคำชื่นชมเกี่ยวกับชื่อเสียงและคุณธรรมที่ดีงาม นี่คือนี่สิ่งที่ทำให้ฉันรู้สึกภาคภูมิใจเป็นอย่างมากที่ได้เป็นศิษย์เก่าของสถาบันแห่งนี้ สถาบันที่คอยหล่อหลอมทำให้เป็นพยาบาลวิชาชีพที่มีความอดทน แข็งแกร่ง มีเกียรติ มีศักดิ์ศรี มีศักยภาพที่ทัดเทียมผู้อื่นและเป็นคนดีของสังคม

วันนี้ฉันได้กลับเข้ามาทำงานที่คณะพยาบาลศาสตร์ มหาวิทยาลัยหัวเฉียวเฉลิมพระเกียรติ ในบทบาทหน้าที่ของอาจารย์พยาบาล ทำให้ฉันรู้สึกภาคภูมิใจเป็นอย่างมากที่ได้รับโอกาสดี ๆ เช่นนี้ ซึ่งในวันที่อาจารย์แนะนำให้เข้ารับทุนศึกษาต่อระดับปริญญาโทนั้น ฉันจึงตัดสินใจว่าจะกลับเข้ามาทำงานในมหาวิทยาลัยแห่งนี้ เพื่อเป็นฟันเฟืองเล็ก ๆ ในการพัฒนาสถาบันและผลิตบัณฑิตคณะพยาบาลศาสตร์ที่ดีให้มีคุณธรรมจริยธรรม ตามปณิธาน และอัตลักษณ์ของคณะฯและมหาวิทยาลัยต่อไป

กิจกรรมของคณะพยาบาลศาสตร์



โครงการสานฝันวันสมเด็จพระย่า สู่อารยบาลด้วยหัวใจ
ณ โถงชั้นล่าง อาคารบรรณสาร มหาวิทยาลัยหัวเฉียวเฉลิมพระเกียรติ



พิธีมอบหมวกและเข็มแก่นักศึกษาพยาบาล รุ่นที่ 37
ณ หอประชุม มหาวิทยาลัยหัวเฉียวเฉลิมพระเกียรติ



พิธีไหว้ครูคณะพยาบาลศาสตร์ ปีการศึกษา 2562

ณ บริเวณโถงด้านหน้าคณะพยาบาลศาสตร์



โครงการเสริมสร้างผู้นำนักศึกษา ณ ศูนย์การเรียนรู้ทางการพยาบาล

คณะพยาบาลศาสตร์ และศูนย์ศึกษาธรรมชาติกองทัพบก - บางปู



กีฬาสามสัมพันธ์ระหว่างอาจารย์และนักศึกษา

ณ สนามกีฬาอเนกประสงค์ มหาวิทยาลัยหัวเฉียวเฉลิมพระเกียรติ



โครงการรักษาศีล ฝึกสมาธิ พัฒนาคุณธรรม จริยธรรมนักศึกษาพยาบาล
ปีการศึกษา 2562



กิจกรรมเปิดบ้านตระกูลพยาบาล (Open House 2019)
ณ ศูนย์การเรียนรู้ทางการพยาบาล คณะพยาบาลศาสตร์



สายใยผูกพันสานสัมพันธ์วันดอกแก้วรุ่นที่ 38 คณะพยาบาลศาสตร์
ประจำปีการศึกษา 2562

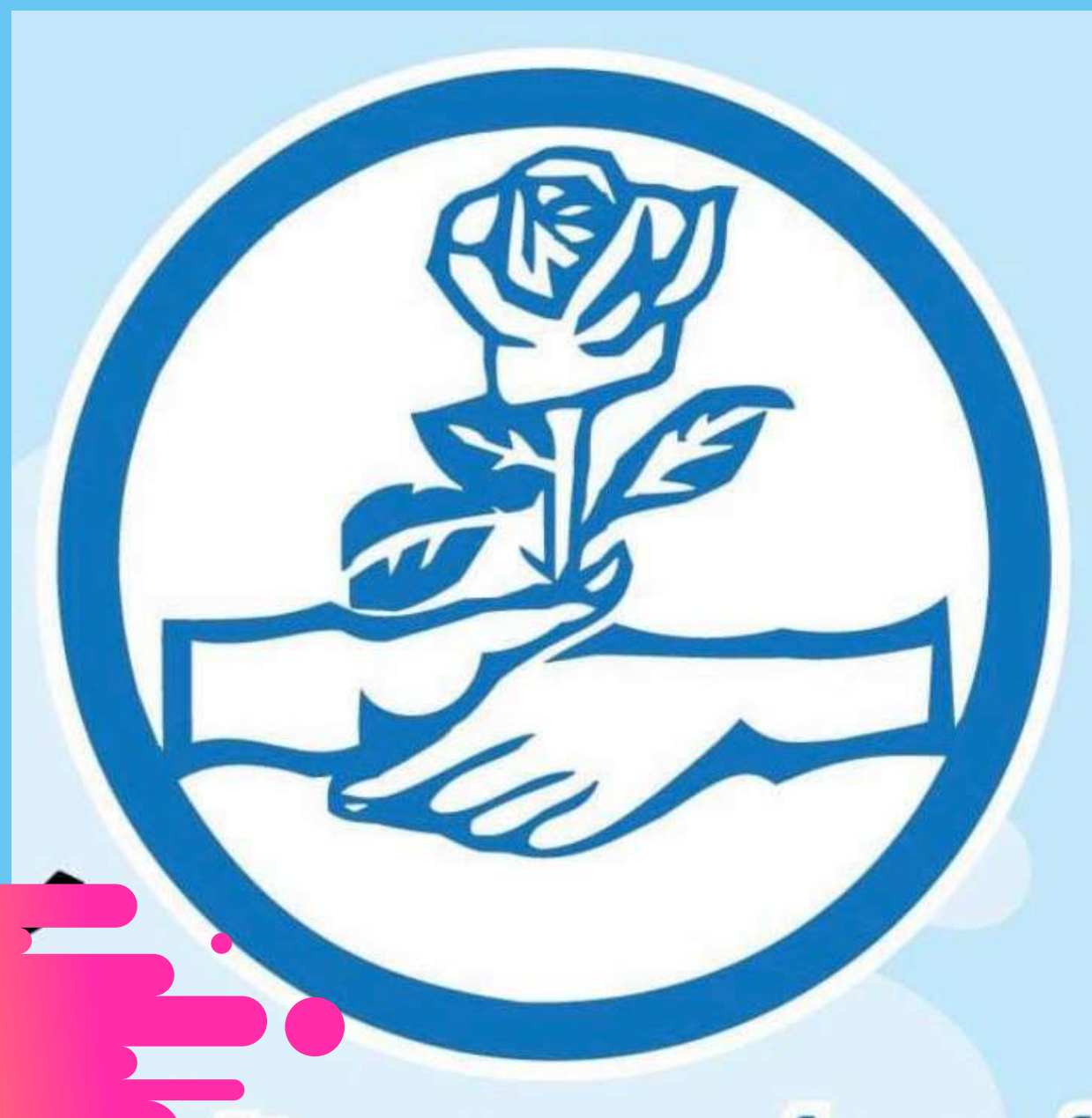

**คณะกรรมการศาสตร์และ
สวัสดิการสังคม**



คณะสังคมสงเคราะห์ศาสตร์และสวัสดิการสังคม
FACULTY OF SOCIAL WORK AND SOCIAL WELFARE

สีประจำคณะ สีฟ้า

ที่ทำการอาคารเรียน ชั้น 3 ห้อง 2-301

โทรศัพท์ : 0-2312-6300 ต่อ 1177

E-mail: social.hcu@gmail.com



คำกล่าวต้อนรับจากคณบดี

คณะสังคมสงเคราะห์ศาสตร์และสวัสดิการสังคม (Faculty of Social Work and Social Welfare) มหาวิทยาลัยหัวเฉียวเฉลิมพระเกียรติ (HuachiewChalermprakiet University) เป็นแหล่งผลิตบัณฑิตที่ได้รับการยอมรับจากหน่วยงานด้านสังคมสงเคราะห์และสวัสดิการสังคมของหน่วยงานภาครัฐ เอกชน ทั้งในและต่างประเทศมากกว่า 30 ปี ด้วยอัตลักษณ์ของบัณฑิตที่สำเร็จการศึกษาเป็นผู้มีความสามารถในการปฏิบัติงานสังคมสงเคราะห์วิชาชีพได้ทันที ด้วยอุดมการณ์ความรับผิดชอบต่อสังคม เพื่อคุ้มครองให้ผู้ประสบภาวะยากลำบากผ่านพ้น มีความเข้มแข็ง และสามารถพึ่งตนเองได้อย่างยั่งยืนบนพื้นฐานการเคารพในคุณค่าและศักดิ์ศรีของความเป็นมนุษย์ นักศึกษาจะเป็นผู้สานต่อพลังที่สำคัญสำหรับการก้าวเป็นบัณฑิตและนักสังคมสงเคราะห์มืออาชีพในอนาคต ดังนั้นจึงขอให้นักศึกษาตั้งใจศึกษาเล่าเรียนใช้ชีวิตในรั้วมหาวิทยาลัย และครอบครัวสังคมสงเคราะห์อย่างมีความสุข สนุกกับการเรียนรู้ควบคู่คุณธรรม ดังปณิธานของมหาวิทยาลัย “เรียนรู้เพื่อรับใช้สังคม”

(อาจารย์ ดร.นุชนาฏ ยูธันงะ)

คณบดีคณะสังคมสงเคราะห์ศาสตร์และสวัสดิการสังคม

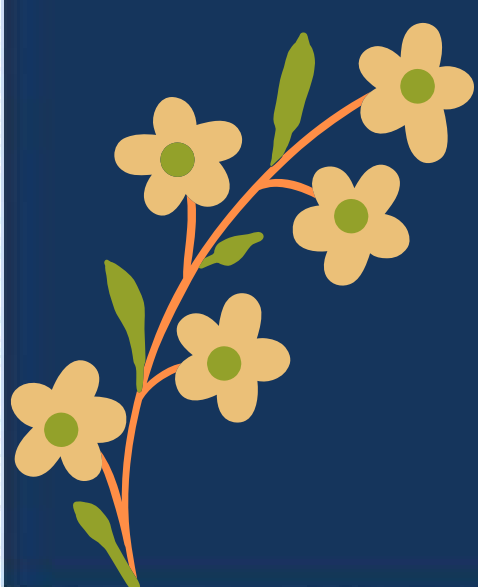

บุคลากร	โทรศัพท์	E-mail
คณบดี (ห้องพัก 2-301)		
อ.ดร.นุชนาฏ ยูอันเงาะ	1204	yunutchanat@gmail.com
รองคณบดี		
อ.ดร.กฤตวรรณ สาหร่าย	1109	tha_xx@hotmail.com
สาขาสังคมสงเคราะห์ศาสตร์(ห้องพัก 2-301)		
อ.นวลไย วัฒนกุล	1483	nuanyaisw@gmail.com
อ.สมศักดิ์ นัคลาจารย์	1109	sompaew@gmail.com
รศ.ดร.จตุรงค์ บุญรัตนสุนทร	1483	jaturong22@gmail.com
ผศ.ดร.อารีนา เลิศแสนพร	1109	areena.jena@gmail.com
ผศ.ดร.พรรณปพร สิวโรจน์	1109	da_ree@hotmail.com
อ.ดร.ศิริพร เกื้อกุลนุรักษ์	1109	siriporn5633@yahoo.com
อ.ดร.น้ำผึ้ง มีศิลป์	1109	namphung_m@hotmail.com
อ.ดร.กฤตวรรณ สาหร่าย	1109	tha_xx@hotmail.com
อาจารย์ที่ปรึกษานักศึกษาชั้นปีที่ 1 (รหัส 64)		
สาขาสังคมสงเคราะห์ศาสตร์(ห้องพัก 2-301)		
อ.นวลไย วัฒนกุล	1483	nuanyaisw@gmail.com
อาจารย์กรรมการวินัยนักศึกษาประจำคณะ		
อ.ดร.นุชนาฏ ยูอันเงาะ	1204	yunutchanat@gmail.com
อาจารย์ที่ปรึกษากิจกรรมนักศึกษา (ห้องพัก 2-301)		
อ.ดร.กฤตวรรณ สาหร่าย	1109	tha_xx@hotmail.com
เลขานุการคณะ (ห้องพัก 2-301)		
นางสาวสมจิตร ภูมิสวัสดิ์	1595	somjit.soc@gmail.com
เจ้าหน้าที่บริหารงานธุรการ (ห้องพัก 2-301)		
นางลลิลญา ลอยลม	1177	peeya504@gmail.com

เกร็ดเล็กเกร็ดน้อยเกี่ยวกับคณะ

เพลงสแกนกายร้อยใจ



* หลากหลายสาขารวมเป็นมหานัฑที่ หัวเฉียวน้องพี่ ร่วมกันปรีดา
เรามาเรียนรู้ด้วยใจศรัทธา สืบทอดเจตนา รับใช้สังคม
(เชิดชูปรัชญา รับใช้สังคม)

* เราเป็นยิ่งกว่าครูและศิษย์ เราเป็นยิ่งกว่ามิตรร่วมรุ่น
สแกนกายร้อยใจสาดแสงอบอุ่น สานมือละมุนสู่ผู้ยากไร้นานา
(เชิดชูปรัชญา รับใช้สังคม)

รศ.ดร.ชัตติยา กรรณสูต 2553

31 ปี แห่งความงอกงาม

คณะสังคมสงเคราะห์ศาสตร์และสวัสดิการสังคม มหาวิทยาลัยหัวเฉียวเฉลิมพระเกียรติ เป็นสถาบันการศึกษาที่มุ่งมั่นทำการสร้างและพัฒนาองค์ความรู้ที่ทันสมัยด้วยศาสตร์และศิลป์ของวิชาชีพสังคมสงเคราะห์และต่อยอดให้เข้มแข็งผสานกับเจตนารมณ์ของมูลนิธิป่อเต็กตึ๊งที่มีความโดดเด่นเรื่องการทำงานเพื่อสาธารณประโยชน์ การยกระดับความเป็นอยู่ของผู้ยากไร้และผู้ประสบภัยพิบัติให้ได้รับโอกาสในการพัฒนาศักยภาพของตนเองจนสามารถยืนอยู่ได้อย่างเข้มแข็งและอย่างยั่งยืน ทั้งระดับบุคคล ชุมชน และสังคม ตั้งแต่ปี พ.ศ. 2533 จนถึงปัจจุบันปี พ.ศ. 2564 กาลเวลาผ่านไป 31 ปี คณะสังคมสงเคราะห์ศาสตร์และสวัสดิการสังคม คงยืนหยัดทำการผลิตบัณฑิตสังคมสงเคราะห์ศาสตร์ที่มีคุณภาพออกไปรับใช้สังคมอย่างต่อเนื่อง มีบัณฑิตสำเร็จการศึกษาแล้วจำนวนกว่า 2,500 คน ทั้งระดับปริญญาตรี โท และเอก ณ เวลานี้ไปสู่อนาคตที่สดใส เราจะไม่หยุดการส่งเสริมการเรียนรู้และสร้างการเจริญเติบโต งอกงามในสังคมไทยและสังคมโลก ให้เป็นต้นโพธิ์ใหญ่เป็นร่มเงาอันมั่นคงของชุมชนและสังคมต่อไป

รางวัลที่บัณฑิตของคณะได้รับ

รางวัลกาญจนาภิเษก

- 1) นายสัญญา โพธิ์ทองคำ
- 2) นางสาวอมิรา หะมิ
- 3) นางสาวสัพพัญญา สังข์ชุม
- 4) นางสาวธนวรรณ ศิริวิริยะพูน
- 5) นายสันติ แซ่ลี
- 6) นางสาวณภัทรวรรณณ์ อำนวยโชติทวี
- 7) นางสาวนุชนาถ แซ่ตั้ง

รางวัลเยาวชนจิตอาสา

- 1) นางสาวรัตนา มีศีล
- 2) นางสาวสุธารินี ศรีชาย
- 3) นางสาวดารุณี โพธิ์มูล

รางวัลนักสังคมสงเคราะห์ดีเด่นระดับประเทศ

(มูลนิธิศาสตราจารย์ปกรณ์ อังศุสิงห์)

- 1) นางสาวเจริญพร กิจชนะพานิชย์ นักสังคมสงเคราะห์ชำนาญการพิเศษ
โรงพยาบาลสวนปรุง
- 2) นางสาวนุชนาฏ นิจเปี่ยม นักพัฒนาทรัพยากรบุคคล
ชำนาญการพิเศษ
ทัณฑสถานบำบัดพิเศษจังหวัดปทุมธานี
- 3) นางสุเพ็ญ ทองนาคะ นักสังคมสงเคราะห์ชำนาญการ
เรือนจำกลางขอนแก่น
- 4) นางสาวฐิติวารีย์ แก้วดอก นักสังคมสงเคราะห์
เทศบาลตำบลนาป่า จังหวัดชลบุรี
- 5) นางกนกรัตน์ เกื้อกิจ ผู้ช่วยเลขาธิการ
ศูนย์อำนวยการบริหารจังหวัด
ชายแดนภาคใต้ (ศอ.บต.)



6) นางวรรณวนัช ก้นพรม

นักสังคมสงเคราะห์ มูลนิธิคุณพ่อเรย์

7) นายพิรุณ น้อยอิมใจ

ผู้จัดการศูนย์พักพิงเด็ก

มูลนิธิเอช เอช เอ็น เพื่อเด็กไทย

นักศึกษาคณะสังคมสงเคราะห์ฯ ที่เป็นนายกสโมสรนักศึกษา

1) นายสัญญา โพธิ์ทองคำ

2) นางสาวรัตนา มีศีล

3) นายสันติ แซ่ลี

4) นายณัฐพงศ์ เป็นลาภ

5) นางสาวพรภิรมณ์ เพ็ชรใจศักดิ์

6) นางสาวสุธารินี ศรีชಾಯ

7) นายศักดิ์นรินทร์ บวรกิจมณี





ความในใจของบัณฑิต

นางสาวณภัทรภรณ์ อำนวยโชติทวี(ปอนด์)

ความภูมิใจที่ได้รับรางวัลกาญจนาภิเษก เกียรตินิยมอันดับ 1

...น.ส.ณภัทรภรณ์ อำนวยโชติทวี(ปอนด์) สำเร็จการศึกษา

ปีการศึกษา 2558 สังคมสงเคราะห์ศาสตร์ฯ รุ่นที่ 23

“รางวัลกาญจนาภิเษก...

ดอกผลของความดี”

ดิฉันรู้สึกดีใจและภูมิใจเป็นอย่างมากที่ได้รับรางวัลกาญจนาภิเษก

รางวัลเกียรตินิยมอันดับ 1 และรางวัลเรียนดีประเภทเหรียญทอง

ตั้งแต่วันแรกที่ก้าวเข้าสู่รั้วมหาวิทยาลัยหัวเฉียวเฉลิมพระเกียรติ ข้าพเจ้ารู้สึกภาคภูมิใจที่

ได้เข้าศึกษาเล่าเรียนในมหาวิทยาลัยแห่งนี้ ที่มีปณิธาน “เรียนรู้เพื่อรับใช้สังคม” ซึ่ง

เป็นปณิธานที่ข้าพเจ้าเห็นถึงการกระทำเพื่อผู้อื่น ทำให้ข้าพเจ้าซึมซับที่อยากจะเรียนรู้ใน

คณะวิชาของตนเองเพื่อรับใช้สังคมสืบไป

ข้าพเจ้าได้เข้ามาเรียนในคณะสังคมสงเคราะห์ศาสตร์และสวัสดิการสังคม

มหาวิทยาลัย หัวเฉียวเฉลิมพระเกียรติด้วยทุนเยาวชนอาสา ซึ่งทางมหาวิทยาลัยได้มอบทุน



ให้เปล่าให้กับข้าพเจ้าตลอดจนจบการศึกษา ซึ่งเป็นโอกาสของข้าพเจ้าที่ทางมหาวิทยาลัยและคณะวิชาได้เล็งเห็นศักยภาพและความสามารถของข้าพเจ้าในการมอบทุนการศึกษา ข้าพเจ้าจึงได้ตั้งปณิธานของตนเองไว้ว่าตั้งใจ แน่วแน่ และเรียนรู้วิชา ทั้งในห้องเรียนและนอกห้องเรียนให้ได้มากที่สุด รวมถึงมีส่วนร่วมทั้งกับมหาวิทยาลัย และในคณะวิชา

ตลอด 4 ปีที่ผ่านมาข้าพเจ้าได้ทำตามปณิธานของตนเองจนสำเร็จ ซึ่งข้าพเจ้าจบการศึกษาด้วยเกียรตินิยมอันดับ 1 เหรียญทองได้รับรางวัลเรียนดี และสิ่งที่ข้าพเจ้าภาคภูมิใจมากที่สุดคือ การได้รับรางวัลกาญจนาภิเษกซึ่งเป็นรางวัลที่ในหลวงรัชกาลที่ 9 ทรงมอบให้กับให้กับมหาวิทยาลัยโดยให้มหาวิทยาลัยมอบให้กับนักศึกษาที่มีเกรดเฉลี่ย 3.75 รวมถึงต้องมีส่วนร่วมทั้งกับมหาวิทยาลัยและคณะวิชาตลอดการศึกษาเล่าเรียน

ข้าพเจ้าคิดว่าการประสบความสำเร็จในรั้วมหาวิทยาลัยไม่ใช่เรื่องที่ยากแต่ต้องแลกมาด้วยความพยายาม ความอดทน ความตั้งใจจริงที่จะศึกษาเล่าเรียน ค้นคว้าหาความรู้อยู่ตลอดเวลาเพื่อพัฒนาตนเอง และสิ่งสำคัญคือการเรียนรู้ในห้องเรียนอย่างเดียวอาจไม่เพียงพอ เราควรที่จะเรียนรู้นอกห้องเรียนด้วยโดยการเข้าร่วมกิจกรรมเป็นผู้นำหรือมีส่วนร่วมในกิจกรรมต่างๆเพื่อที่จะทำให้เราได้เรียนรู้การทำงานร่วมกับบุคคลอื่น เรียนรู้การเข้าสังคม เรียนรู้ที่จะแบ่งเวลาในการเรียนและการทำกิจกรรม

ข้าพเจ้าจะมีวันนี้ไม่ได้เลยถ้าไม่ได้รับโอกาสจากมหาวิทยาลัยหัวเฉียวเฉลิมพระเกียรติ คณะสังคมสงเคราะห์ศาสตร์และสวัสดิการสังคม อาจารย์ทุกท่านที่ได้ให้ความรู้แก่ข้าพเจ้า บุคลากรทุกคน เพื่อนๆพี่น้องครอบครัวสังคมสงเคราะห์ฯ และครอบครัวของข้าพเจ้าที่ทำให้ข้าพเจ้ามีพลังกาย พลังใจที่จะอดทน พยายามจนสำเร็จจนถึงวันนี้ ขอขอบคุณมหาวิทยาลัยหัวเฉียวฯและคณะสังคมสงเคราะห์ฯ ที่ทำให้ตลอด 4 ปีของข้าพเจ้าได้สัมผัสการกระทำเพื่อผู้อื่น โดยเห็นแก่ประโยชน์ส่วนรวมมากกว่าประโยชน์ส่วนตน



นายสิปปกร ไชยสม (เคียว)

ความภาคภูมิใจในการเรียน กับการเป็นนักกิจกรรม

สำเร็จการศึกษาปีการศึกษา 2558

คณะสังคมสงเคราะห์ศาสตร์และสวัสดิการสังคม รุ่นที่ 23



ตั้งแต่ช่วงแรกของชีวิตการเป็นนักศึกษา ผมได้รับโอกาสและความไว้วางใจจากเพื่อน ๆ ได้รับเลือกเป็นประธานคณะกรรมการนักศึกษาคณะสังคมสงเคราะห์ศาสตร์และสวัสดิการสังคม รุ่นที่ 23 ผมจึงได้มีส่วนร่วมในการจัดและเข้าร่วมกิจกรรมต่าง ๆ ทั้งภายในและภายนอกมหาวิทยาลัยฯ อยู่เสมอ ได้เรียนรู้ ฝึกฝน ภาระงานการทำงานร่วมกับผู้อื่น มีจิตอาสาโดยมีคณะอาจารย์ พี่ ๆ บุคลากร เพื่อน ๆ พี่ ๆ น้อง ๆ คอยช่วยเหลือ สนับสนุน ให้การปรึกษา แนะนำ และเข้ามามีส่วนร่วมในกิจกรรมต่าง ๆ เกิดมิตรภาพ ความอบอุ่น และความประทับใจต่าง ๆ มากมาย ได้รับการถ่ายทอดวิชาความรู้ ทักษะ แนวคิด เทคนิค และศาสตร์ต่าง ๆ ทางวิชาชีพสังคมสงเคราะห์ ตลอดจนการปลูกฝังด้านคุณธรรม จริยธรรม จากคณะอาจารย์มาโดยตลอด รวมถึงการแลกเปลี่ยนเรียนรู้ระหว่างเพื่อน ทั้งด้านการเรียนและการใช้ชีวิตอยู่เสมอ เกิดเป็นองค์ความรู้ที่สามารถนำมาปรับใช้ในการเรียน และทักษะในการดำเนินชีวิตประจำวัน และการปฏิบัติงานวิชาชีพสังคมสงเคราะห์ท้ายสุดผมขอขอบคุณครอบครัวที่เปิดโอกาสและสนับสนุนให้ผมได้เรียนในสิ่งที่สนใจขอบคุณสำหรับทุกโอกาส ทุกกำลังใจ การปรึกษา คำสอน การสนับสนุน จากคณะอาจารย์ทุก ๆ ท่าน พี่ ๆ บุคลากรและเพื่อน ๆ พี่ ๆ น้อง ๆ ทุกคน สิ่งเหล่านี้มีความสำคัญกับผมมากครับ คณะสังคมสงเคราะห์ศาสตร์และสวัสดิการสังคม เป็นเหมือนบ้านหลังหนึ่งบ้านหลังนี้ สอนให้เราเรียนรู้ เข้าใจ ในตนเอง

และผู้อื่น เห็นใจและเคารพในความแตกต่างหลากหลายสอนให้เรา รู้จักแสวงหาโอกาสที่จะยื่นมือช่วยเหลือ สนับสนุน คนรอบข้างอยู่เสมอสอนให้เรา เรียนรู้เพื่อรับใช้สังคม

นางสาวสุธารินี ศรีชาย (ก๊อบกัฟ)

ความภาคภูมิใจในการเรียน กับ การเป็นนักกิจกรรม

การตัดสินใจเข้าเรียนในคณะสังคมสงเคราะห์ฯ เป็นการตัดสินใจหลังพบเจอความผิดพลาดจากเป้าหมายแม้การเข้าศึกษาครั้งนี้จะไม่ใช่เป้าหมายแรกแต่ถือเป็นเป้าหมายใหม่ที่สำคัญในการเปลี่ยนชีวิตนักศึกษาธรรมดา ให้พร้อมเป็นนักสังคมสงเคราะห์วิชาชีพในอนาคตด้วยความชอบส่วนตัวในการทำกิจกรรมนันทนาการ การกีฬา และทักษะด้านวิชาการตั้งแต่ชั้นประถมศึกษา ทำให้มีความสนใจที่จะเข้าร่วมกิจกรรมของทางคณะวิชาและมหาวิทยาลัย สำหรับการเรียนตนให้ความสำคัญและต้องพยายามเป็นอย่างมาก เนื่องจากตนเป็นนักศึกษาคนหนึ่งที่ไม่ชื่นชอบการอ่านหนังสือจำนวนมากหลาย ๆ รอบ ทำให้ต้องหาวิธีการใหม่ที่จะทำให้เรียนรู้และจดจำความรู้ไปประยุกต์ใช้ให้ได้ นั่นคือ การตั้งใจฟังขณะอาจารย์ผู้สอน และอ่านหนังสืออย่างตั้งใจประกอบทำการวิเคราะห์สิ่งที่อ่าน



ก้าวสู่ความเป็นผู้นำ...อย่างเต็มภาคภูมิใจ

จากการชักชวนของเพื่อน เข้าสู่การทำงานในสังกัดสโมสรนักศึกษา เริ่มต้นด้วยการเป็นอนุกรรมการสโมสรฯ ฝ่ายกีฬา ที่ทำหน้าที่ทุกอย่างที่รุ่นพี่และเพื่อนในสโมสรฯ ทำไม่ว่าจะถ่ายเอกสาร จัดซื้อของเข้าโครงการ ต้อนรับคณะอาจารย์ สำรวจสถานที่จัดกิจกรรม เข้าค่ายจิตอาสา จัดเตรียมอาหารว่าง เป็นประธานโครงการ กระทั่งเป็นพิธีกรดำเนินงานพิธีการในพิธีไหว้ครูของมหาวิทยาลัย ก้าวสู่การดำรงตำแหน่งรองนายกสโมสรนักศึกษา และก้าวที่สำคัญคือการดำรงตำแหน่งนายกสโมสรนักศึกษา

จากการตั้งใจศึกษาเล่าเรียน ทำกิจกรรม รวมทั้งช่วยเหลือสังคม ทำให้ได้รับสิ่งตอบแทนที่เปรียบเสมือนรางวัลแห่งความภาคภูมิใจ ได้แก่ รางวัลเกียรติคุณ รางวัลเกียรติยศ รางวัลเชิดชูเกียรติ รางวัลผู้นำนักศึกษา และรางวัลเยาวชนจิตอาสา มหาวิทยาลัยหัวเฉียวเฉลิมพระเกียรติ ประจำปีการศึกษา 2559



การศึกษาก่อให้เกิดความรู้ ความเข้าใจ แต่การปฏิบัติก่อให้เกิดประสบการณ์ และความชำนาญ ทั้งการเรียนและการทำกิจกรรม ล้วนส่งผลต่อผู้ทำไม่ว่าจะเป็นผลในเชิงบวกหรือลบ ทุกสิ่งอย่างล้วนเกิดจากตัวเราและเราคือผู้กำหนด





คณะศิลปศาสตร์



คณะศิลปศาสตร์

FACULTY OF LIBERAL ARTS

สีประจำคณะ สีเทา

ที่ทำการ คณะศิลปศาสตร์ ชั้น 2 ชั้น 3

โทรศัพท์ : 0-2312-6300 ต่อ 1178

E-mail: arts.hcu@gmail.com



คำกล่าวต้อนรับจากคณบดี

คณะศิลปศาสตร์ขอต้อนรับนักศึกษาทุกคนเข้าสู่รั้วสีเทา แห่ง "ศาสตร์และศิลป์" คณะวิชามุ่งผลิตบัณฑิตที่มีความรู้ควบคู่คุณธรรม เป็นผู้นำในระดับสากลด้านภาษาและวัฒนธรรม บัณฑิตที่พึงประสงค์ของคณะศิลปศาสตร์จึงเป็นผู้มีความชำนาญด้านภาษาไม่ว่าภาษาไทย ภาษาจีน ภาษาอังกฤษ และความรู้ด้านวัฒนธรรมที่หลากหลาย มีความคิดสร้างสรรค์ อีกทั้งยังเป็นผู้ที่มีคุณธรรม 6 ประการ (ขยัน อดทน ประหยัด เมตตา ซื่อสัตย์ กตัญญู) มีจิตอาสาและดำเนินชีวิตตามแนวเศรษฐกิจพอเพียงและพร้อมนำความรู้ที่ได้ไปปรับใช้ในการทำงาน ให้สมดังปณิธานของมหาวิทยาลัย คือ "เรียนรู้เพื่อรับใช้สังคม"

ตลอดระยะเวลาที่นักศึกษาใช้ชีวิตอยู่ในมหาวิทยาลัยหัวเฉียวเฉลิมพระเกียรติแห่งนี้ หากนักศึกษามีปัญหาไม่ว่าจะเรื่องการเรียนรู้หรือเรื่องส่วนตัว อาจารย์และเจ้าหน้าที่ รวมถึงพี่ ๆ ในคณะของเรา พร้อมที่จะให้คำปรึกษาและความช่วยเหลืออย่างเต็มกำลัง ด้วยความปรารถนาดี ความสุขจักเกิดขึ้นได้หากทุกคนช่วยเหลือและมอบความรักความห่วงใยต่อกัน ขอให้นักศึกษาใหม่ทุกคนใช้ชีวิตในมหาวิทยาลัยหัวเฉียวเฉลิมพระเกียรติแห่งนี้อย่างมีความสุข และประสบความสำเร็จดังที่ตั้งใจไว้ครับ



(ผู้ช่วยศาสตราจารย์นิก สุนทรชัย)

คณบดีคณะศิลปศาสตร์

บุคลากร	โทรศัพท์	E-mail
คณบดี (ห้องพัก คณะศิลปศาสตร์ ชั้น 2)		
ผศ.นิก สุนทรธัย	1184	nickysoonthorndhai@gmail.com
รองคณบดี (ห้องพัก คณะศิลปศาสตร์)		
อ.ดร.สุธิดา สุนทรวิภาต	1176	suthida_6@hotmail.com (ชั้น 2)
ผศ.ดร.รัชนีพร ศรีรักษา	1447	sriruksa@yahoo.com (ชั้น 3)
สาขาวิชาภาษาอังกฤษ (คณะศิลปศาสตร์ ชั้น 2) (หัวหน้าสาขา)		
อ.พรระฆมนต์ เลิศเฉลิมทิพากุล	1176	passamon999@gmail.com
อ.ดร.สุธิดา สุนทรวิภาต	1431	suthida_6@hotmail.com
อ.บุญช่วย สนสี	1431	kally235@yahoo.co.th
อ.ดร.กรวรรณ ฎีกาวงศ์	1431	komid001@yahoo.com
อ.อุมารังษี วงษ์สุบรรณ	1431	umarungsri@hotmail.com
อ.บรรจบ ปิยะมาตย์	1431	banjobp@yahoo.com
อ.สุรีย์รัตน์ มาระโพธิ์	1431	sureeratm55@gmail.com
A.PETER SNASHALL	1431	eslflow@gmial.com
A.DR.JONATHAN R.CARREON	1431	milojohn23@gmail.com
A. ADAM GARDINER	1431	pheonix_dwarf@yahoo.co.uk
อ.สุดารัตน์ จันทร์เพิ่มพูนผล	1431	yingkrup@yahoo.com
อ.ดร.ขวัญชนก สืบสุข	1431	khwan140@gmail.com
อ.สุภาพร กวินวศิน	1431	ivykawin@hotmail.com
อ.อุษาพรรณ แสงเถกิง	1431	ausaparn29@gmail.com
อ.พิชญ์สินี ชาวอุไร	1431	jalovejay@gmail.com
อ.ดร.สุภัทรา ราชายนต์	1431	a_hoongy@hotmail.com



บุคลากร	โทรศัพท์	E-mail
สาขาวิชาภาษาและวัฒนธรรมไทย (คณะศิลปศาสตร์ ชั้น 3)		
(หัวหน้าสาขา)		
อ.ดร.พัชรินทร์ บุรณะกร	1185	patcharintara@yahoo.com
ผศ.ปราโมทย์ ชูเดช	1185	chudech_p@yahoo.com
อ.นริศรา เกตวัลท์	1185	narisara28@hotmail.com
อ.วชิรา เจริญจิตร	1185	wachira_chun@hotmail.com
อ.วิไล ธรรมวาจา	1185	thamvaja@hotmail.com
อ.ดร.จันทร์สุดา ไชยประเสริฐ	1185	jansuda_chaiprasert@yahoo.com
อ.วนิสา สัมภาวะผล	1185	eve_sauy@hotmail.com
อ.ดร.อิมธิรา อ่อนคำ	1185	mjmj_22@hotmail.com
อ.ศนิชา แก้วเสถียร	1185	vanda_a@hotmail.com
A.JIANG NANNAN	1540	nannan0820@gmail.com
A.XU WEIJIE	1540	weijie0820@gmail.com

สาขาวิชามนุษยศาสตร์และสังคมศาสตร์ (คณะศิลปศาสตร์ ชั้น 3)

(หัวหน้าสาขา)

รศ.ดร.ธีรโชติ เกิดแก้ว 1155 tongin2000@gmail.com

(อธิการบดี)

รศ.ดร.อุไรพรรณ เจนวาณิชยานนท์ 1104 ตึกอำนวยการ ชั้น 2

(รองคณบดี)

ผศ.ดร.รัชนีพร ศรีรักษา 1447 sriruksa@yahoo.com

(ผอ.กองพัสดุ)

อ.ทวีโภค เขี่ยมจรรยา 1110 taveepook@yahoo.com

(ผอ.สพว.)

ผศ.ดร.วุฒิพงษ์ ทองก้อน 1423 wuthipong.thong@gmail.com

บุคลากร	โทรศัพท์	E-mail
A.DEREY NANQUIL PANES	1431	justinedane02yahoo.com
ผศ.ดร.พงศ์พัชรา กวินกุลเศรษฐ์	1431	fai_pimol@hotmail.com
อ.เมทียา เครือวัลย์	1431	oop_may@hotmail.com
อ.ศุภชาติ โพธิ์โชติ	1431	scootman_oh@hotmail.com
อ.วีรธิป ชีโนรักษ์	1431	veeratipchi@gmail.com
อ.ศิลาวุฒิ แฉ่งเจริญ	1431	silawuthchn@gmail.com
อ.ทิพาพรรณ ไชยวงศ์	1431	tchaiwong@gmail.com
อ.จิรัชติ เรืองเขียน	1431	tirat70@hotmail.com
A.Dr.Chiara Ayn Joven Lamarca	1431	chiaraayn@gmail.com
A.Dr.Zsolt Gordos	1413	zsolt.gordos@gmail.com

สาขาวิชาการท่องเที่ยว (คณะศิลปศาสตร์ ชั้น 3)

(รท.หัวหน้าสาขา)ชั้น 2

อ.พรระฆมนต์ เลิศเฉลิมทิพากุล	1176	passamon999@gmail.com
อ.ดร.วริยา ภัทรภิญโญพงศ์	1345	jeabwariya@hotmail.com
อ.อุจจวิธ อาจารย์ศิริกุล	1345	bigsmileallday@yahoo.com
อ.ดร.พันธุ์รวี ณ ลำพูน	1345	pnpanrawee@hotmail.com
อ.ศาริณี ตั้งอุทัยสุข	1345	sarinee2008@hotmail.com
อ.บงกช เดชมิตร	1345	pookpong_b@hotmail.com
อ.ดร.จิตติณชุลี บุญช่วย	1345	chula_nulee@hotmail.com
อ.ดร.จิรัชย์ หมั่นฤทธิ์	1345	jirachaihcu@hotmail.com
อ.อัญชลี สมใจ	1345	u_nun_555@hotmail.com
อ.สรिता ศรีสุวรรณ	1345	oilsyyyy@hotmail.com
อ.รวินท์นิภา จุลกิตติพันธ์	1345	aey_ravin_5@hotmail.com

บุคลากร	โทรศัพท์	E-mail
ผศ.พรรณศิริ แจ่มอรุณ	1516	junlakan@hotmail.com
อ.สมนึก ใจกล้า	1516	moohin25@hotmail.com
อ.ดร.จันทนา ยิ้มน้อย	1447	chanthanay@yahoo.com
อ.พัทธนันท์ เลิศคุณอรินนท์	1447	pattanan.le@hotmail.com
ผศ.จริยวัฒน์ โลหะพูนตระกูล	1516	jariyarwat@hotmail.com
อ.ดร.นัฐธิยา บุญอาพัทธิเจริญ	1516	tao9@outlook.co.th
อ.อรรถสิทธิ์ สุนาโท	1516	atthasit1967@gmail.com

สำนักงานเลขานุการคณะ (คณะศิลปศาสตร์ ชั้น 2)

เลขานุการคณะ

นางสาวกัลยา อุณหพิเชษฐวัฒนา 1178 arts.hcu@gmail.com (ชั้น 2)

เจ้าหน้าที่บริหารงานธุรการ

นางสาวอมิตรา มีขันทอง 1178 arts.hcu@gmail.com (ชั้น 2)

นางสาวนิภาพร พรหมรักษ์ 1178 arts.hcu@gmail.com (ชั้น 2)



เรื่องน่ารู้เกี่ยวกับ ศิลปศาสตร์

ถาม : ศิลปศาสตร์ คืออะไร

ตอบ : ความเป็นศิลปะ นั้นคือ ความงาม ความสุนทรีย์ ในขณะที่เดียวกัน “ศาสตร์” ก็คือความจริงแท้ ความหมายของศิลปศาสตร์จึงเกี่ยวเนื่องกับสิ่งที่เป็นนามธรรมและรูปธรรมอย่างกลมกลืน

ถาม : คณะศิลปศาสตร์ ผลิตบัณฑิตหลักสูตรสาขาวิชาใดบ้าง

ตอบ : หลักสูตรศิลปศาสตรบัณฑิต สาขาวิชาภาษาอังกฤษ ภาษาอังกฤษ-ภาษาจีน ภาษาอังกฤษเพื่อการสื่อสารทางธุรกิจ การสื่อสารภาษาไทยเป็นภาษาที่สอง

ถาม : สถานที่ตั้งของคณะศิลปศาสตร์ อยู่ที่ไหน

ตอบ : ตึกคณะศิลปศาสตร์ ชั้น 2 และ ชั้น 3 ใกล้กับหอพักนักศึกษา

ถาม : บรรยากาศการเรียนการสอนของคณะศิลปศาสตร์เป็นอย่างไร

ตอบ : คณาจารย์คณะศิลปศาสตร์ มีความผูกพันใกล้ชิดกับนักศึกษาและผลิตบัณฑิตที่มีคุณภาพด้วยความรักความเอาใจใส่ ทุ่มเทเสียสละเวลาของคณาจารย์ เพื่อนักศึกษาทุกคน

ถาม : กิจกรรมของคณะศิลปศาสตร์ ประกอบด้วยกิจกรรมด้านใดบ้าง

ตอบ : คณะศิลปศาสตร์ มีกิจกรรมหลัก 5 ด้าน

- (1) คุณธรรม จริยธรรม เช่น บายศรีสู่ขวัญนักศึกษาใหม่คณะศิลปศาสตร์
- (2) ความรู้ เช่น ประกวดเล่านิทาน อ่านกวีนิพนธ์ภาษาอังกฤษ
- (3) ทักษะทางปัญญา เช่น Chinese Clinic and English Clinic
- (4) ทักษะความสัมพันธ์ระหว่างบุคคลและความรับผิดชอบ เช่น กิจกรรมต้อนรับนักศึกษาใหม่
- (5) ทักษะการวิเคราะห์เชิงตัวเลข การสื่อสารและการใช้เทคโนโลยีสารสนเทศ เช่น โครงการแลกเปลี่ยนเรียนรู้ทักษะการเขียนผลงานและการนำเสนอทางวิชาการ

ภาพกิจกรรม

HCU Open House @ Robinson Lifestyle ลาดกระบัง 13-15/11/2563



พิธีไหว้ครูคณะศิลปศาสตร์ ปีการศึกษา 2563



นักศึกษาสาขาวิชาภาษาอังกฤษ หลักสูตรวิชาภาษาอังกฤษ-ภาษาจีน(นานาชาติ)
ไปศึกษาที่มหาวิทยาลัยเซนต์หลุยส์ ในรายวิชาภาษาอังกฤษ
เป็นระยะเวลา 1 ภาคการศึกษา



ประกวดนางนพมาศประจำปีการศึกษา 2563

รางวัลชนะเลิศ

นางสาวหยาดฟ้า พรหมะวงไช นักศึกษาชั้นปีที่ 1

หลักสูตรภาษาอังกฤษ-ภาษาจีน

สาขาวิชาภาษาอังกฤษ คณะศิลปศาสตร์



ผู้เข้าร่วมประกวดในกิจกรรม HCU : White Bike Present ครั้งที่ 6

29/10/2563

รางวัลชนะเลิศอันดับ 1 : นางสาวหยาดฟ้า พรหมวงษ์ไช

รางวัลชมเชย : นายแสงธรรม พันตาเอก

นักศึกษาชั้นปีที่ 1 คณะศิลปศาสตร์

สาขาวิชาภาษาอังกฤษ-ภาษาจีน และสาขาวิชาภาษาอังกฤษ



บัณฑิตสำเร็จการศึกษา



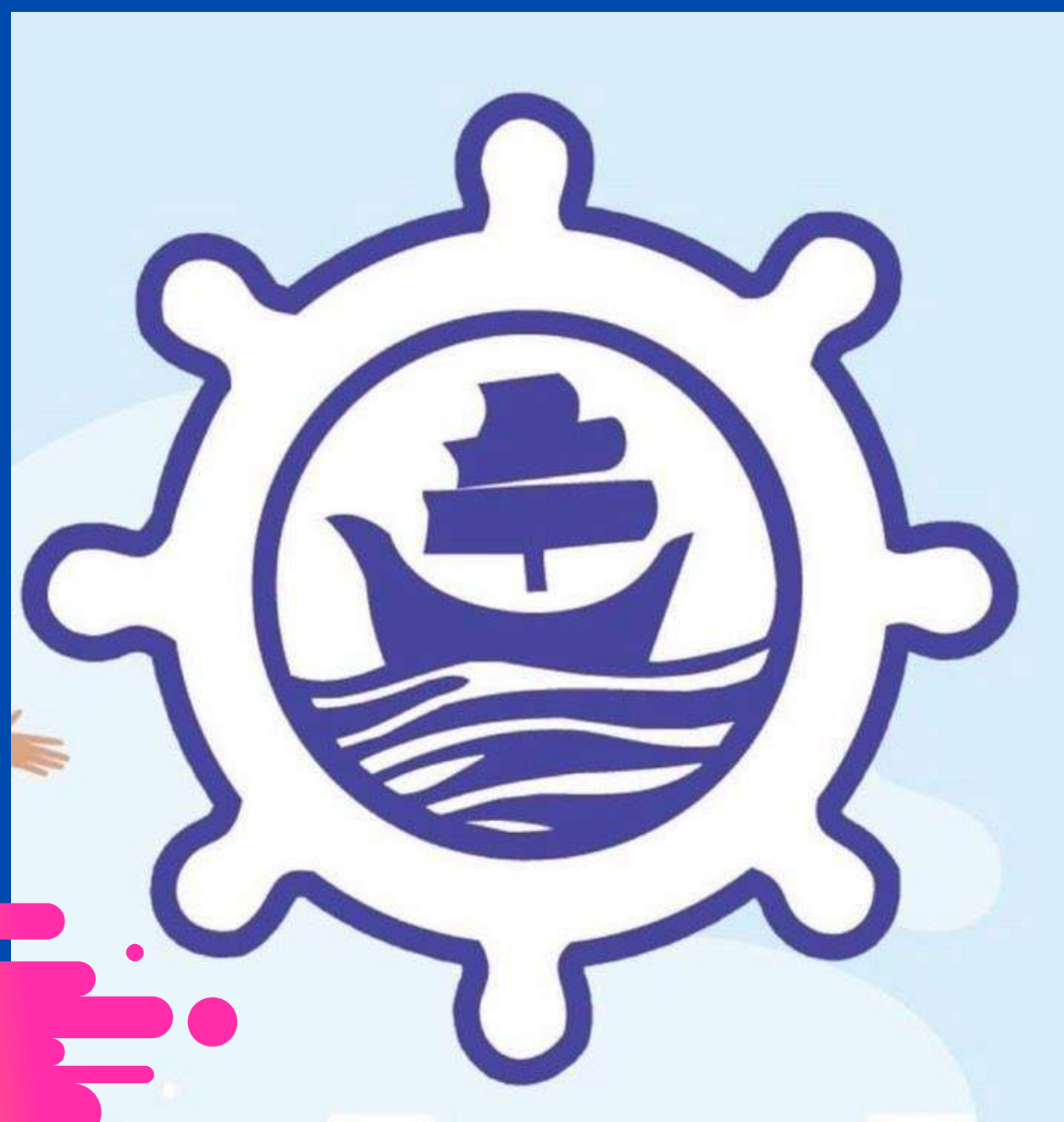

คณะบริหารธุรกิจ



คณะบริหารธุรกิจ

FACULTY OF BUSINESS ADMINISTRATION

สีประจำคณะ สีน้ำเงินเข้ม

ที่ทำการ อาคารอำนวยการ ชั้น 2

โทรศัพท์ : 0-2312-6300 ต่อ 1179,1514,1484

E-mail:ba.faculty.hcu@gmail.com



คำกล่าวต้อนรับจากคณบดี

ขอต้อนรับนักศึกษาใหม่คณะบริหารธุรกิจทุกคนสู่ครอบครัวสำเภาทอง นับเป็นอีกก้าวหนึ่งที่สำคัญของนักศึกษา ขอให้ นักศึกษามีความมุ่งมั่น ตั้งใจ ใฝ่รู้และยึดมั่นในคุณธรรม 6 ประการ แห่งมหาวิทยาลัย หัวเฉียวเฉลิมพระเกียรติ อันได้แก่ ขยัน อดทน ประหยัด เมตตา ซื่อสัตย์และกตัญญู พร้อมที่จะก้าวไปสู่การเป็นบัณฑิตที่ดี มีคุณธรรม มีความรู้ ความสามารถ เพื่อ เป็นกำลังสำคัญของประเทศชาติต่อไปในอนาคต

(ผู้ช่วยศาสตราจารย์จรรยา ยอดนิล)

รักษาการคณบดีคณะบริหารธุรกิจ

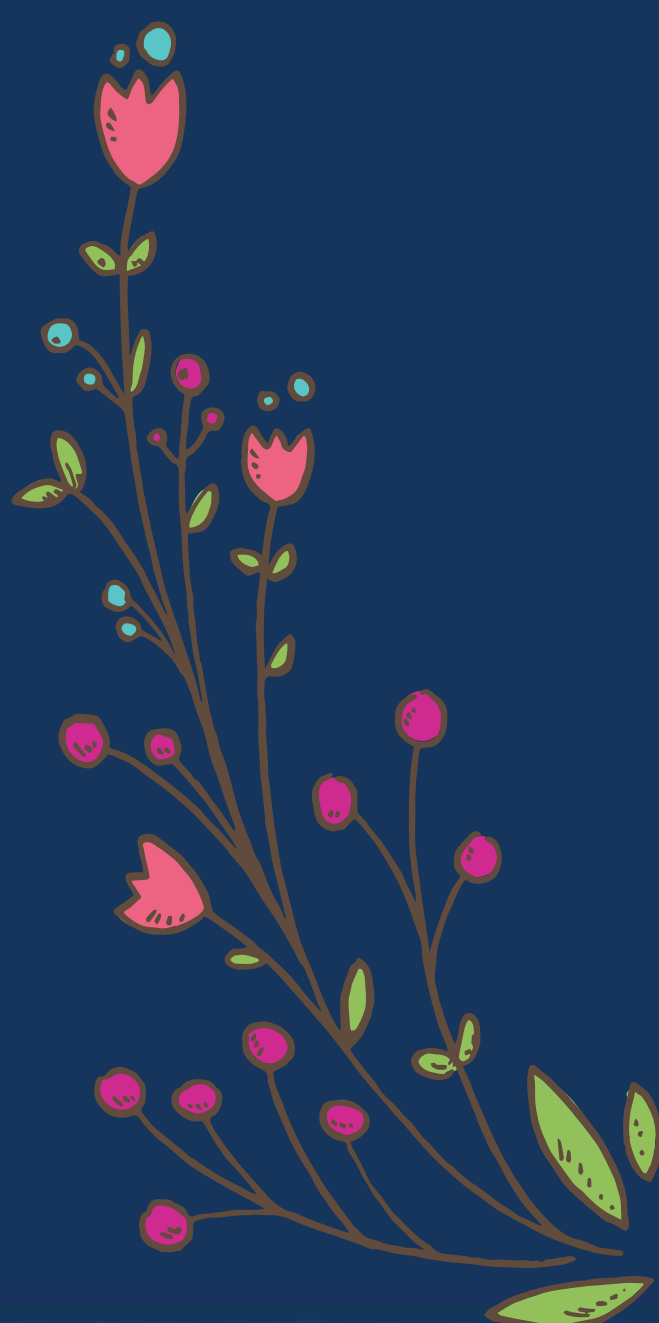

บุคลากร	โทรศัพท์	E-mail
คณบดี (ห้องพัก 1-241)		
ผศ.จรรยา ยอดนิล	1515	janyayodnil@gmail.com
รองคณบดี		
อ.ดร.วิชุดา อยู่ยงค์	1655	wichuta.hcu@gmail.com
อ.สุภาวดี คุ่มราษฎร์	1654	kh.supawadee@gmail.com
สาขาวิชาการบัญชี (ห้องพัก 1-244)		
อ.ดร.นุช สัทธาฉัตรมงคล (หัวหน้าสาขา)1440		nuchsatta89@yahoo.com
ผศ.สุวรรณา อินคล้าย	1440	suwanna_inklay@hotmail.com
ผศ.จรรยา ยอดนิล	1523	janyayodnil@gmail.com
อ.ลาวรรณ อนันต์ชลาลัย	1440	lawan_ananchalalai@yahoo.com
อ.บรรเจิดศักดิ์ สันหนักดี	1440	sbanjertsak@gmail.com
อ.สมนึก อัศดรวิเศษ	1523	nuk_fin@hotmail.com
หลักสูตรการจัดการและการเป็นผู้ประกอบการ (ห้องพัก 1-241)		
อ.ดร.นันทวุฒิ ครุฑา (ประธานหลักสูตร) 1218		nantawut_k@yahoo.com
ผศ.สถาพร ปิ่นเจริญ	1507	title_pincharoen@hotmail.com
อ.ประนอม ลอองนวล	1218	plaongnual@yahoo.com
ผศ.ดร. ชัชวาวรรณ มีทรัพย์ทอง	1507	kr_uchat@hotmail.com
ผศ.รุ่งฤดี รัตนวิไล	1549	rungrudee@hcu.ac.th
อ.ดร.มรกต กำแพงเพชร	1507	morakhot@hotmail.com



บุคลากร	โทรศัพท์	E-mail
สาขาวิชาการตลาด (ห้องพัก 1-244)		
อ.ดร.พวงชมพู โจนส์ (ประธานหลักสูตร)	1632	pambangkok@yahoo.com
อ.อรรถพล ธรรมไพบูลย์	1702	utter086@hotmail.com
อ.สุเมษ เลิศจริยพร	1217	sinimex48@hotmail.com
อ.กัณฑ์ติกมาธู รัตนปริญญาญกุล	1632	Kantigamaht@hotmail.com
อ.ดร.พิมพ์สิริ ภูตระกูล	1632	mercy.hcu@gmail.com
หลักสูตรการจัดการธุรกิจระหว่างประเทศสมัยใหม่ (ห้องพัก 1-241)		
อ.สุภาวดี คุ่มราษฎร์(ประธานหลักสูตร)	1654	kh.supawadee@gmail.com
อ.มธุรพจน์ ศรีโพนทอ	1654	maturapojs@yahoo.com
อ.ศิริวุฒิ รุ่งเรือง	1654	kh.siriwut@gmail.com
อ.นราภรณ์ ธรรมดี	1654	naraporn.hcu@gmail.com
สาขาวิชาการจัดการโลจิสติกส์และโซ่อุปทาน (ห้องพัก 1-241)		
ผศ.ดร.ชุตีระ ระบอบ (หัวหน้าสาขา)	1522	chutira99@hotmail.com
อ.ดร.สิทธิโชค สินรัตน์	1549	sittichok.sinrat@gmail.com
อ.นันทวรรณ บุญรักษา	1522	Boonraksanan.033@gmail.com
อ.รพี อุดมทรัพย์	1549	rapee.u@gmail.com
อ.พัชรา โพชะนิก	1549	patchara2128@gmail.com
หลักสูตรนานาชาติ (BBA) (ห้องพัก 1-241)		
อ.ธีร์รัฐ ธีร์รัฐากรณ์(ประธานหลักสูตร)	1523	teerat.fn@gmail.com
อ.Jingyan Zhao	1703	jingyanzhao826@hotmail.com
อ.Conrado Aquino	1702	conuriarte@gmail.com
อ.Weiting He	1702	wendyhe924@hotmail.com
อ.เจริญรัตน์ เบญจรัตนภรณ์	1653	charoenratt9@gmail.com

บุคลากร	โทรศัพท์	E-mail
หลักสูตรธุรกิจจีน (ห้องพัก 1 – 241)		
อ.ดร.อัญชลี สมบูรณ์ (ประธานหลักสูตร) 1507		cailichanyoung@gmail.com
อ.สุชาติ วัฒนากานนท์ 1703		wsuchart@hotmail.com
อ.ศักดิ์ชัย รัตนปกรณ 1702		sratanap@gmail.com
อาจารย์ที่ปรึกษากิจการนักศึกษา		
อาจารย์กัณฑ์ติกมาธู รัตนปริญญาณุกูล 1632		Kantigamaht@hotmail.com
เลขานุการคณะ (ห้องพัก 1 - 241)		
นางสาวคมคาย ศรีเปารยะ 1514		ying-jum@hotmail.com
นางสาวจุฑารัตน์ รัตนถาวร 1484		rutitna@gmail.com
นางสาวชนิษฐา อับดุลกาเด 1179		ba.faculty.hcu@gmail.com

ช่องทางติดต่อหลักสูตร

			
AC@HCU	MG63	Modern International Business HCU	Modern International Business HCU
การบัญชี	การจัดการและการเป็นผู้ประกอบการ	การตลาด	การจัดการธุรกิจระหว่างประเทศสมัยใหม่
			
BBA CHINESE ID63	China Business HCU	LM12@HCU	
หลักสูตรนานาชาติ	ธุรกิจจีน	การจัดการโลจิสติกส์และโซ่อุปทาน	

เกร็ดเล็กเกร็ดน้อยเกี่ยวกับคณะ

คณะบริหารธุรกิจของเราเปิดดำเนินการมากกว่า 25 ปี โดยมีสัญลักษณ์ประจำคณะคือ สำเภ และ มีสีน้ำเงินเป็นสีประจำคณะ โดยมีอัตลักษณ์ คือ คิดบวก ชยัน รับผิดชอบ ตรงต่อเวลา พัฒนาสู่มืออาชีพ ทางคณะมีหลักสูตรด้านบริหารธุรกิจที่เข้มแข็งและหลากหลาย ทั้งทางด้านธุรกิจจีน หลักสูตรนานาชาติ และรายวิชาที่เกี่ยวข้องกับประชาคมอาเซียน โดยมุ่งเน้นพัฒนาจีนศึกษาด้านธุรกิจเพื่อมุ่งสู่การเป็นคณะบริหารธุรกิจชั้นนำ ซึ่งทางคณะมุ่งผลิตบัณฑิตให้เป็นผู้ที่มีความเป็นมืออาชีพ มีความรู้ทางธุรกิจในเชิงทฤษฎี มีทักษะในการปฏิบัติงานตามหลักวิชาชีพที่ได้มาตรฐานสากล และเสริมทักษะทางด้านภาษาโดยเฉพาะภาษาอังกฤษซึ่งเป็นภาษากลางประชาคมอาเซียนให้กับนักศึกษา อีกทั้งทางคณะยังมุ่งพัฒนาให้นักศึกษา มีคุณธรรม จริยธรรม ถึงพร้อมด้วยคุณธรรม 6 ประการ อันได้แก่ ชยัน อดทน ประหยัด เมตตา ซื่อสัตย์ กตัญญู ดำเนินชีวิตตามแนวปรัชญาเศรษฐกิจพอเพียง นอกจากนี้ทางคณะยังมีกิจกรรมนอกเหนือจากการเรียนการสอน เช่น กิจกรรมรับน้อง กีฬา สำเภเกมส์ กิจกรรมจิตอาสา กิจกรรมส่งเสริมและสืบสานทางด้านศิลปวัฒนธรรมไทย-จีน เป็นต้น







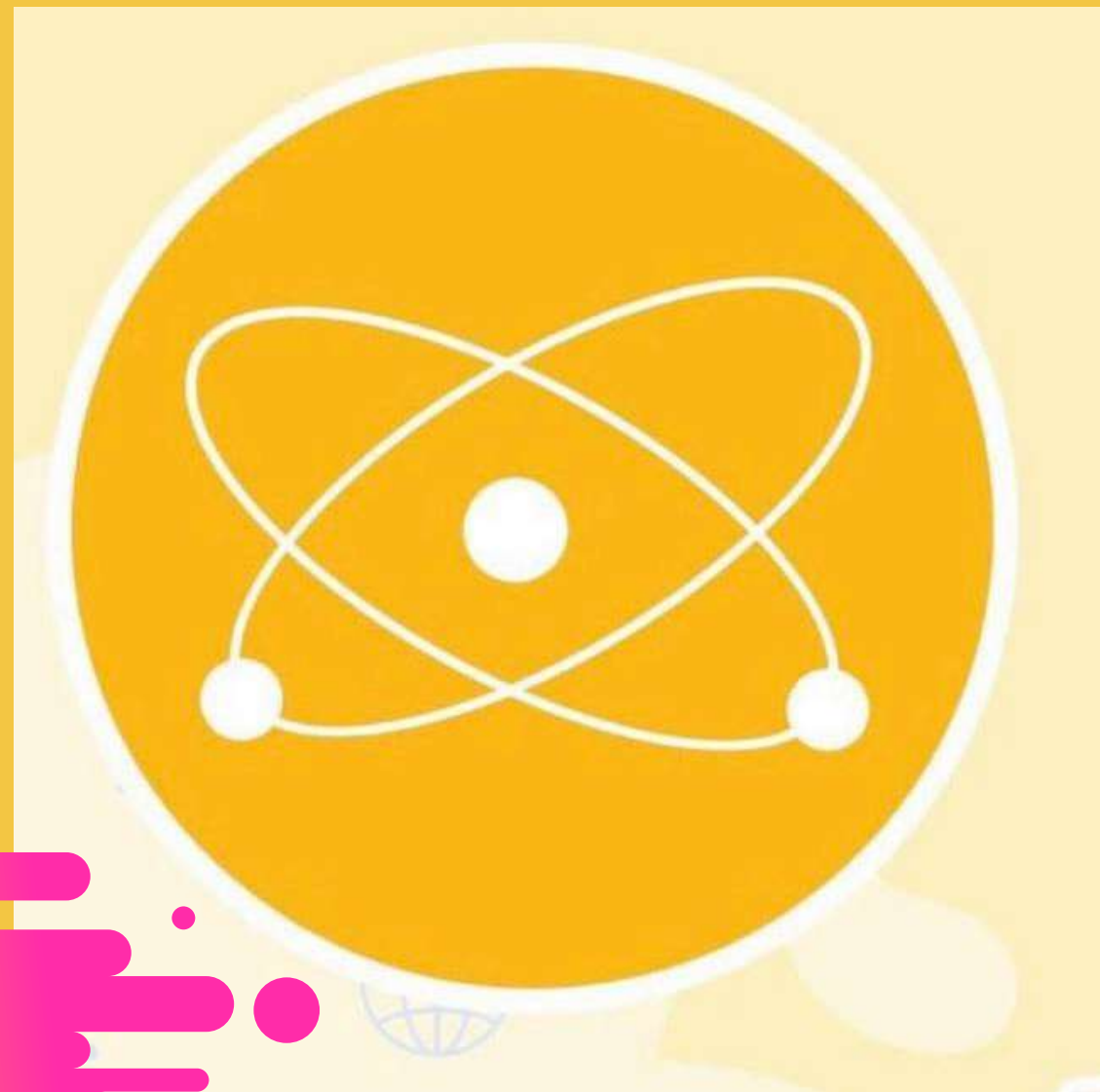

คณะวิทยาศาสตร์ และเทคโนโลยี



คณะวิทยาศาสตร์และเทคโนโลยี

FACULTY OF SCIENCE AND TECHNOLOGY

สีประจำคณะ สีเหลือง

ที่ทำการ อาคารเรียน ชั้น 3 ห้อง 2-327

โทรศัพท์ 0-2312-6300 ต่อ 1180 , 1224

Email: sciencehcu@gmail.com



คำกล่าวต้อนรับจากคณบดี

อย่าหยุดที่จะเรียนรู้ด้านวิชาการและเพิ่มพูนกิจกรรม
 ประสบการณ์ทักษะชีวิต รับผิดชอบในหน้าที่ นำคุณธรรม 6 ประการ
 (ขยัน อดทน ประหยัด เมตตา ซื่อสัตย์ กตัญญู) เป็นแนวทางการดำเนินชีวิต บุคคลผู้นั้น
 ดำเนินการได้..ย่อมตั้งมั่นอยู่ในเส้นทางแห่งความสำเร็จทางการศึกษา

(อาจารย์ ดร.จรรุญศรี พุ่มเทียน)

คณบดีคณะวิทยาศาสตร์และเทคโนโลยี

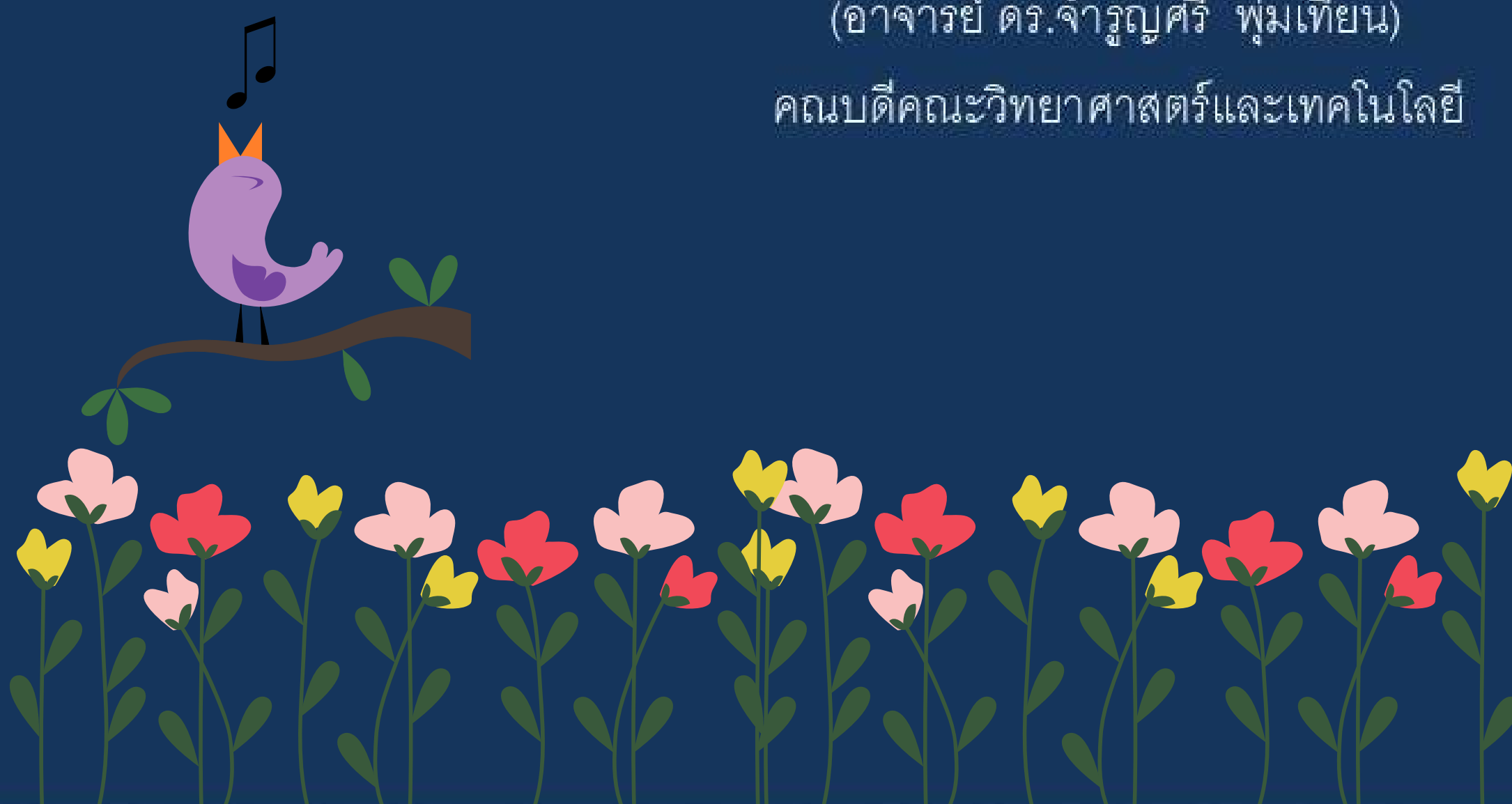

บุคลากร	โทรศัพท์	E-mail
คณบดี (ห้องพัก 2-327)		
อ.ดร.จำรูญศรี พุ่มเทียน	1428	jamroonsri@gmail.com
รองคณบดี		
อ.ดร.ชัชวาลย์ ช่างทำ	1180	chatchawan.ch11@gmail.com
อ.ดร.มธุรส อ่อนไทย	1180	ornthai@gmail.com
สาขาวิชาวิทยาการคำนวณและเทคโนโลยีดิจิทัล		
หัวหน้าสาขาวิชา (ห้อง 2-327)		
อ.ดร.นพมาศ อัครจันทโชติ	1487	a_noppamas@yahoo.com
คณาจารย์กลุ่มวิชาวิทยาการคอมพิวเตอร์และปัญญาประดิษฐ์ (ห้อง 2-424)		
อ.ณัฐพร นันทจิระพงศ์	1219	ntp.nanthajirapong@gmail.com
อ.วรรณุช มีภูมิรู้	1219	pleeworanuch@gmail.com
อ.ยุวธิดา ชิวปรีชา	1219	yuwathida@hotmail.com
อ.นฤดี บุรณะจรรยากุล	1219	ninedear@yahoo.com
อ.เปรมรัตน์ พูลสวัสดิ์	1219	premratt@hotmail.com
อ.สุธีรา พึ่งสวัสดิ์	1219	aj-tarn@hotmail.com
อ.ดร.ศิลา เต็มศิริฤกษ์กุล	1219	temsiririrkkul@gmail.com
เจ้าหน้าที่ประจำห้องปฏิบัติการคอมพิวเตอร์ (ห้อง 2-424 และ 2-429)		
นายอภิชาติ ไพศาลบริรักษ์	1219	yak_hcu@outlook.com
นางสาวจริยา ประณิธาน	1219	jariya1323@gmail.com
ว่าที่ร้อยตรีเทพสุรีย์ จันสามารถ	1219	chunsamart_1@hotmail.com



บุคลากร	โทรศัพท์	E-mail
---------	----------	--------

สาขาวิชาวิทยาการคำนวณและเทคโนโลยีดิจิทัล

คณาจารย์กลุ่มวิชาคณิตศาสตร์และสถิติ (ห้อง 2-327)

อ.ดร.ศิริวรรณ ตันตระวาณิชย์	1106	siriwanhcu@gmail.com
อ.อลิศรา พรายแก้ว	1487	alissara.hcu@gmail.com
อ.ภัททิศา เลิศจริยพร	1487	patlurd@yahoo.com
อ.สุกัญญา เหลืองไชยยะ	1487	ukany_r@hotmail.com
อ.ตติภรณ์ ภัทรานุรักษ์โยธิน	1487	cnpopys@gmail.com
อ.อุมา รัตนเทพี	1487	eoagnon@gmail.com(ลาศึกษาต่อ)

สาขาวิชาวิทยาศาสตร์ชีวภาพ

หัวหน้าสาขาวิชา (อาคารปฏิบัติการ 5 ชั้น)

อ.ดร.ปิยาภรณ์ สุกัคดำรงกุล	1256	junejungko@gmail.com
----------------------------	------	----------------------

คณาจารย์กลุ่มวิชากายวิภาคศาสตร์ (ห้อง 2-324)

รศ.ดร.บังอร ฉางทรัพย์	1488	bchangsap@gmail.com
อ.ภาสินี สงวนสิทธิ์	1488	bonus1982@hotmail.com
อ.อมรรัตน์ โตทองหล่อ	1488	pocca_168@hotmail.com

(ลาศึกษาต่อ)

อ.ระพีพันธุ์ ศิริเดช	1488	lj_psr@hotmail.com
----------------------	------	--------------------

เจ้าหน้าที่ประจำห้องปฏิบัติการกายวิภาคศาสตร์ (ห้อง 2-122)

นางสาวดวงใจ อุ่นคำ	1230	an.aduang2526@hotmail.com
นางสาวโสภี บุญทรัพย์	1230	sopee0208@hotmail.com





บุคลากร	โทรศัพท์	E-mail
เจ้าหน้าที่ประจำห้องปฏิบัติการชีววิทยา (ห้อง 2-232)		
นายธนโชติ ศรีกอก	1208	thanachothcu@gmail.com
นางสาววรรณยุภา ป่องหลง	1208	aofi_armo@hotmail.com
คณาจารย์กลุ่มวิชาจุลชีววิทยา (ห้อง 2-231)		
ผศ.สุภาภรณ์ วรรณภิญโญชีพ	1206	supapom@hcu.ac.th
อ.วรพรรณณี เผ่าทองสุข	1206	worraphanee2000@gmail.com
อ.ดร.รุจิราลัย พูลทวี	1206	r.poontawee@yahoo.co.th
คณาจารย์กลุ่มวิชาจุลชีววิทยา (อาคารปฏิบัติการ 5 ชั้น)		
อ.สุรีย์พร เอี่ยมศรี	1206	shigella_01@hotmail.com
เจ้าหน้าที่ประจำห้องปฏิบัติการจุลชีววิทยา (อาคารปฏิบัติการ 5 ชั้น/ 2-231)		
นางสาววิไล ปาคำทอง	1206	kunpavi@hotmail.com
คณาจารย์กลุ่มวิทยาศาสตร์และเทคโนโลยีการอาหาร (ห้อง 2-324)		
ผศ.ดร.พรพิมล กาญจนवास	1488	kanjanavas@hotmail.com
อ.ดร.ชวณพิศ จิระพงษ์	1488	yang_dede@hotmail.com
อ.อลิษา สุนทรวัฒน์	1488	alis_peep@hotmail.com
เจ้าหน้าที่ประจำห้องปฏิบัติการวิทยาศาสตร์และเทคโนโลยีการอาหาร (ห้อง 2-319-2-320)		
นางสาวระพีพันธ์ บุญจันทร์	1266	fart_poodpaad@hotmail.com
คณาจารย์กลุ่มวิชาสรีรวิทยา (ห้อง 2-124 และ 2-324)		
ผศ.เมตตา โพธิ์กลิ่น	1508	maitta09@hotmail.com
อ.รังสิมา ไข่เทียมวงศ์	1508	Rungsima.Chaitiamwong@gmail.com
ผศ.ดร.อัญชลี ชุ่มบัวทอง	1508	ru_unchalee@hotmail.com
ผศ.จันเพ็ญ บางสำรวจ	1508	a9janster@gmail.com (ลาศึกษาต่อ)

บุคลากร	โทรศัพท์	E-mail
---------	----------	--------

เจ้าหน้าที่ประจำห้องปฏิบัติการสรีรวิทยา (ห้อง 2-124)

นางสาวขวัญใจ นาคพรม 1508 po_k_mon@hotmail.com

สาขาวิชาวิทยาศาสตร์กายภาพ

หัวหน้าสาขาวิชา (ห้อง 2-327)

อ.ดร.สุรียพร หอมวิเศษวงศา 1180 h_sfon@yahoo.com

คณาจารย์กลุ่มวิชาชีวเคมี

อ.ศรমন สุทิน 1180 soramon2003@yahoo.com

อ.ดร.วิภาวรรณ วิทยกฤตศิริกุล 1124 namtan101@gmail.com

อ.ดร.กิตติพัฒน์ ไสภิตธรรมคุณ 1213 ksopittha@gmail.com

คณาจารย์กลุ่มวิชาเคมีทั่วไป

อ.พรชนก ประชุมพันธ์ุ 1202 pornchanog@hcu.ac.th

อ.ผุสดี สิริยากร 1180 sadeesikorn@gmail.com

อ.เกษม พลายแก้ว 1202 kasempkthai@gmail.com

อ.ดร.มธุรส อ่อนไทย 1180 ornthai@gmail.com

อ.ดร.พณนา กิติไพศาลนนท์ 1180 pananak@hotmail.com

ผศ.กรรณิการ์ แก้วกิม 1213 pookunsai@hotmail.com (ลาศึกษา)

อ.ดร.เปียนันท์ น้อยรอด 1213 peeyanun@gmail.com

คณาจารย์กลุ่มวิชาเคมีอินทรีย์

ผศ.พัชรี ภคกษมา 1124 patcharee99@hotmail.com

อ.ดร.สุวรรณี สายสิน 1202 suwannee.saisin@gmail.com

อ.พรศักดิ์ คุณวุฒิมโนธรรม 1202 kponsak@hotmail.com



บุคลากร	โทรศัพท์	E-mail
เจ้าหน้าที่ประจำห้องปฏิบัติการเคมี		
นายสมชาย วงษ์ละคร	1202	wonglakorn@hotmail.co.th
นางสาวดวงดาว ชื่นสว่าง	1124	doungdao2515@gmail.com
นายอาคม สิมโสม	1220	asimsom@hotmail.com
คณาจารย์กลุ่มวิชาฟิสิกส์		
อ.รังสรรค์ โกญจนาทนิกร	1213	k_rangsun@hotmail.com
อ.ดร.สุกัญญา เพชรศิริเวทย์	1416	yaisams@yahoo.com
รศ.ดร.ประยูรศักดิ์ เปลื้องผล	1213	pprayoonsak@hotmail.com
อ.ดร.พรสิริ วนรัฐีกาล	1416	66.ammy@gmail.com
เจ้าหน้าที่ประจำห้องปฏิบัติการฟิสิกส์		
นายพิเชษฐ ผลสว่าง	1416	pichet3@hotmail.com
นางสาวบุญทริกา กัดพิบูลย์	1213	jumpkaeww@hotmail.com
อาจารย์ที่ปรึกษากิจกรรมนักศึกษา		
อ.ดร.มธุรส อ่อนไทย	1180	ornthai@gmail.com
สำนักงานเลขานุการคณะ (ห้อง 2-327)		
นางอริศรา สิทธิพงษ์	1224	alicehcu@gmail.com
นางภัทยา แซ่ฮ้อย	1180	pattayapudin@gmail.com



จากจุดเริ่มต้นที่คณะวิทยาศาสตร์และเทคโนโลยี.....สู่ความสำเร็จในอนาคต

คณะวิทยาศาสตร์และเทคโนโลยี ผลิตบัณฑิตที่มีความรู้คู่คุณธรรม มีทักษะในการปฏิบัติงานได้จริง แสวงหาการเรียนรู้ตลอดชีวิต ดำเนินชีวิตตามแนวคิดของปรัชญาเศรษฐกิจพอเพียง ให้บริการการเรียนการสอนวิชาพื้นฐานด้านวิทยาศาสตร์และเทคโนโลยีแก่คณะวิชาต่าง ๆ ภายในมหาวิทยาลัย ตระหนักถึงการอนุรักษ์สืบสานศิลปวัฒนธรรมท้องถิ่น ศิลปวัฒนธรรมไทย-จีน รวมทั้งนำความรู้ด้านวิทยาศาสตร์และเทคโนโลยีให้บริการวิชาการ สร้างสรรค์งานวิจัย และนวัตกรรมเพื่อเสริมสร้างความเข้มแข็งและยั่งยืนแก่ชุมชน ภายใต้ปณิธาน “เรียนรู้เพื่อรับใช้สังคม” ปัจจุบันโครงสร้างการบริหารงานของคณะฯ ประกอบด้วย 4 → 3 สาขาวิชา กับ 1 สำนักงาน ได้แก่

1. สาขาวิชาวิทยาการคำนวณและเทคโนโลยีดิจิทัล ประกอบด้วยกลุ่มวิชาคณิตศาสตร์ สถิติ วิทยาการคอมพิวเตอร์ และปัญญาประดิษฐ์
2. สาขาวิชาวิทยาศาสตร์ชีวภาพ ประกอบด้วย กลุ่มวิชากายวิภาคศาสตร์ จุลชีววิทยา ชีววิทยา สรีรวิทยา และวิทยาศาสตร์และเทคโนโลยีการอาหาร
3. สาขาวิชาวิทยาศาสตร์กายภาพ ประกอบด้วย กลุ่มวิชาเคมีทั่วไป เคมีอินทรีย์ ชีวเคมี และฟิสิกส์
4. สำนักงานเลขานุการคณะฯ

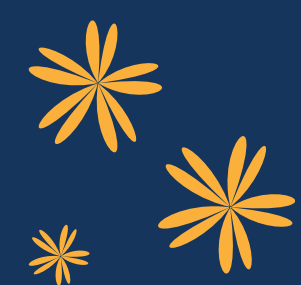

คณะฯ ดำเนินการจัดการเรียนการสอนหลักสูตรวิทยาศาสตรบัณฑิต 4 หลักสูตร สาขาวิชา ได้แก่

- หลักสูตรวิทยาศาสตรบัณฑิต สาขาวิชาวิทยาการคอมพิวเตอร์
- หลักสูตรวิทยาศาสตรบัณฑิต สาขาวิชาปัญญาประดิษฐ์
- หลักสูตรวิทยาศาสตรบัณฑิต สาขาวิชาวิทยาศาสตร์การแพทย์
- หลักสูตรวิทยาศาสตรบัณฑิต สาขาวิชาวิทยาศาสตร์และเทคโนโลยีการอาหาร

ตลอดเวลาคนจะ ยึดมั่นปณิธานในการผลิตบัณฑิตที่มีความรู้คู่คุณธรรม เพื่อออกไปรับใช้สังคมอย่างต่อเนื่อง ซึ่งได้ไปประกอบอาชีพทั้งในภาคธุรกิจ ราชการ และธุรกิจส่วนตัว นอกจากนี้บัณฑิตที่ประสงค์ศึกษาต่อ สามารถเข้าศึกษาต่อในระดับที่สูงขึ้นในสถาบันการศึกษาของภาครัฐบาลและภาคเอกชนทั้งในประเทศและต่างประเทศ

หลักสูตรวิทยาศาสตรบัณฑิต สาขาวิชาวิทยาการคอมพิวเตอร์

หลักสูตรวิทยาศาสตรบัณฑิต สาขาวิชาวิทยาการคอมพิวเตอร์ เป็นหลักสูตรที่เปิดดำเนินการมาตั้งแต่เริ่มก่อตั้งมหาวิทยาลัยเมื่อปี พ.ศ. 2535 มีจุดมุ่งหมายเพื่อผลิตบัณฑิตที่มีความรู้ด้านวิชาการและทักษะปฏิบัติด้านวิทยาการคอมพิวเตอร์และเทคโนโลยีดิจิทัล มีคุณธรรมจริยธรรมและมีจรรยาบรรณวิชาชีพ ดำเนินชีวิตตามหลักปรัชญาของเศรษฐกิจพอเพียง สามารถพัฒนาผลงานวิชาการและงานวิจัยที่ตอบสนองต่อชุมชนและสังคมส่วนรวม ตลอดจนการทำนุบำรุงศิลปวัฒนธรรมไทยและจีน มีความพร้อมในการเรียนรู้วิทยาการคอมพิวเตอร์และเทคโนโลยีดิจิทัลใหม่ ๆ ด้วยตนเองอย่างต่อเนื่อง เพื่อเป็นบุคลากรที่เป็นกำลังสำคัญต่อการพัฒนาระบบเศรษฐกิจดิจิทัลของประเทศไทย

ปรัชญาและวัตถุประสงค์ของหลักสูตร

หลักสูตรวิทยาศาสตรบัณฑิต สาขาวิชาวิทยาการคอมพิวเตอร์ (หลักสูตรปรับปรุง พ.ศ. 2563) มุ่งเน้นผลิตบัณฑิตให้มีความรู้และทักษะปฏิบัติในการพัฒนาซอฟต์แวร์และการประยุกต์ใช้เทคโนโลยีดิจิทัลที่เกี่ยวข้องกับวิทยาการคอมพิวเตอร์ เทคโนโลยีสารสนเทศ และการสื่อสาร สามารถนำความรู้ของศาสตร์วิทยาการคอมพิวเตอร์ไปประยุกต์ใช้ในการพัฒนาซอฟต์แวร์ โปรแกรมประยุกต์ หรือระบบคอมพิวเตอร์ให้เกิดประโยชน์กับบุคคล องค์กร และสังคม มีทักษะที่สำคัญในศตวรรษที่ 21 มีความพร้อมในการเรียนรู้ด้วยตนเองอย่างต่อเนื่องเกี่ยวกับ วิทยาการที่ก้าวหน้าทางคอมพิวเตอร์ เทคโนโลยีดิจิทัล เทคโนโลยีสารสนเทศและการสื่อสาร เพื่อพัฒนาผลงานที่เกิดประโยชน์ต่อการพัฒนาทักษะทางวิชาชีพของตนเองรวมถึงการสร้างผลงานที่เป็น

ประโยชน์ต่อสถานประกอบการ สังคมและประเทศชาติโดยคำนึงถึงผลกระทบที่มีต่อสิ่งแวดล้อม และเป็นบัณฑิตที่มีคุณธรรม จริยธรรม และน้อมนำปรัชญาเศรษฐกิจพอเพียงในการดำรงชีวิต

หลักสูตรวิทยาศาสตรบัณฑิต สาขาวิชาวิทยาการคอมพิวเตอร์ (หลักสูตรปรับปรุง พ.ศ. 2563) มีวัตถุประสงค์ดังนี้

- 1) เพื่อผลิตบัณฑิตที่มีความรู้ด้านวิทยาการคอมพิวเตอร์และเทคโนโลยีดิจิทัล ทั้งภาคทฤษฎีและปฏิบัติ ซึ่งสามารถประกอบอาชีพและศึกษาต่อในระดับที่สูงขึ้นได้
- 2) เพื่อผลิตบัณฑิตที่มีความสามารถคิดวิเคราะห์ มีทักษะการแก้ไขปัญหาด้วยขั้นตอนวิธีทางวิทยาการคอมพิวเตอร์ สามารถเลือกเครื่องมือที่เหมาะสมในการแก้ไขปัญหา พร้อมเปรียบเทียบประสิทธิภาพที่เกิดขึ้นได้
- 3) เพื่อผลิตบัณฑิตที่สามารถเรียนรู้ได้ด้วยตนเองอย่างต่อเนื่องและปลูกฝังให้บัณฑิต มีคุณธรรม มีความรับผิดชอบต่อนตนเองและสังคม
- 4) เพื่อผลิตบัณฑิตที่มีความสามารถในการสื่อสาร และทำงานร่วมกับผู้อื่นได้

โอกาสในการประกอบอาชีพและการศึกษาต่อในระดับที่สูงขึ้น

นักศึกษาที่สำเร็จการศึกษาหลักสูตรวิทยาศาสตรบัณฑิต สาขาวิชาวิทยาการคอมพิวเตอร์ สามารถประกอบอาชีพที่เกี่ยวข้องกับวิทยาการคอมพิวเตอร์และเทคโนโลยีดิจิทัล ได้หลากหลายอาชีพในหน่วยงานภาครัฐ เอกชน และรัฐวิสาหกิจ ทั้งในและต่างประเทศ ดังตัวอย่างต่อไปนี้





- 1) โปรแกรมเมอร์ (Programmer)
- 2) นักพัฒนาซอฟต์แวร์ (Software Developer)
- 3) วิศวกรซอฟต์แวร์ (Software Engineer)
- 4) นักวิเคราะห์ระบบ (System Analyst)
- 5) ผู้ทดสอบซอฟต์แวร์ (Software Tester)
- 6) นักพัฒนาเว็บเต็มรูปแบบ (Full stack Web Developer)
- 7) ผู้ดูแลเว็บไซต์ (Webmaster)
- 8) ผู้ดูแลฐานข้อมูล (Database Administrator)
- 9) นักพัฒนาโปรแกรมประยุกต์บนโทรศัพท์เคลื่อนที่ (Mobile Application Developer)
- 10) วิศวกรเครือข่าย (Network Engineer)
- 11) ผู้ดูแลและจัดการเครือข่าย (Network Administrator)
- 12) ผู้วิเคราะห์ข้อมูลดิจิทัล (Digital data Analyst)
- 13) ผู้เชี่ยวชาญด้านไอที (IT Specialist)
- 14) นักเทคโนโลยีดิจิทัล (Digital Technologist)
- 15) นักวิจัยทางด้านคอมพิวเตอร์ (Computer Researcher)
- 16) ครู อาจารย์ และนักวิชาการด้านคอมพิวเตอร์ (Instructor and Lecturer)
- 17) นักพัฒนาเกม (Game Developer)

รวมถึงอาชีพใหม่ ๆ ที่เกี่ยวข้องกับวิทยาการคอมพิวเตอร์และเทคโนโลยีดิจิทัลในอนาคต

นอกจากนี้บัณฑิตยังสามารถศึกษาต่อในระดับที่สูงขึ้น ทั้งหลักสูตรวิทยาศาสตรมหาบัณฑิต สาขาวิชาวิทยาการคอมพิวเตอร์ เทคโนโลยีสารสนเทศ ปัญญาประดิษฐ์ ความมั่นคงปลอดภัยสารสนเทศ วิทยาการข้อมูล และหลักสูตรอื่น ๆ ที่เกี่ยวข้อง เช่น หลักสูตรวิศวกรรมศาสตรบัณฑิต สาขาวิชาวิศวกรรมคอมพิวเตอร์ สาขาวิชาวิทยาการหุ่นยนต์ เป็นต้น

ศิษย์เก่าที่ประสบความสำเร็จ

นางสาวพวงเพชร กฤษหมื่นไวย บัณฑิตรุ่นที่ 8 ปัจจุบันดำรงตำแหน่ง นักวิเคราะห์



นโยบายและแผน สังกัด สำนักงานป้องกันควบคุมโรคที่ 9 จังหวัดนครราชสีมา กรมควบคุมโรค กระทรวงสาธารณสุข ได้ใช้ความรู้ทางด้านวิทยาการคอมพิวเตอร์ในการวางแผนและบริหารจัดการข้อมูล รวมถึงโครงการและนวัตกรรมที่เกี่ยวข้องกับการควบคุมโรคและการสาธารณสุข ซึ่งคุณพวงเพชรเป็นผู้ที่ปฏิบัติหน้าที่ด้วยความรับผิดชอบ มีคุณธรรมจริยธรรม จึงได้รับรางวัล "คนดีศรีสาธารณสุขของกระทรวงสาธารณสุข

ในงานประชุมสัมมนาพัฒนาคุณธรรมจริยธรรมของกระทรวงสาธารณสุข เมื่อวันที่พฤหัสบดีที่ 22 สิงหาคม 2562 จากกระทรวงสาธารณสุข นอกจากภารกิจหลักแล้ว คุณพวงเพชรยังได้เข้าร่วมกิจกรรมของโครงการจิตอาสา ทำความดีด้วย



หัวใจอย่างต่อเนื่อง และล่าสุดคุณพวงเพชรได้เข้าร่วมปฏิบัติภารกิจที่สำคัญของประเทศ คือการปฏิบัติงานร่วมกับสำนักงานตรวจคนเข้าเมือง และหน่วยงานทหารที่เกี่ยวข้องในการทำหน้าที่ตรวจคัดกรองผู้โดยสารที่สนามบินดอนเมืองในวันที่ประเทศไทยกำลังในอยู่สถานการณ์การแพร่ระบาดของเชื้อไวรัส Covid-19 ซึ่งคุณพวงเพชร กฤษหมื่นไวย ได้ทำหน้าที่ได้อย่างยอดเยี่ยมและเข้มแข็ง สมดังปณิธานของมหาวิทยาลัยหัวเฉียวเฉลิมพระเกียรติที่ว่า "เรียนรู้เพื่อรับใช้สังคม"



นายสาครินทร์ หาบุศย์ บัณฑิตรุ่นที่ 11 ตำแหน่งนักวิชาการคอมพิวเตอร์ สำนักงานสาธารณสุขจังหวัดมุกดาหาร กระทรวงสาธารณสุข กำลังศึกษาต่อระดับปริญญาเอก ปรด.สารสนเทศศึกษา ม.ขอนแก่น และปรด.วิทยาศาสตร์ศึกษา (คอมพิวเตอร์ศึกษา) ม.อุบลราชธานี



การทำงาน ใช้ความรู้ด้านวิทยาการคอมพิวเตอร์ออกแบบระบบฐานข้อมูล และเว็บไซต์ข้อมูลเกี่ยวกับระบบสุขภาพรวมถึงใช้ข้อมูลสุขภาพ

ไปวิเคราะห์ในลักษณะ Data Analysis โดยยึดหลักสำคัญในการทำงานคือ "เรียนรู้เพื่อรับใช้สังคม"

ตัวอย่างผลงาน

- Web Site สำนักงานสาธารณสุขจังหวัดมุกดาหาร
<http://203.157.172.1/computer/web51v2/main.php>
- ระบบข้อมูลฐานข้อมูลสุขภาพ 43 แฟ้ม (HDC on Cloud จ.มุกดาหาร)
https://mdh.hdc.moph.go.th/hdc/main/index_pk.php
- ระบบข้อมูลตัวชี้วัดสาธารณสุข
<http://203.157.172.2/cockpit63/index.php>
- โปรแกรมตรวจสอบข้อมูลด้านเวชระเบียนผู้ป่วยนอก HISAudit
<http://203.157.172.1/computer/web51v2/HISAudit.zip>



ข้อมูลการติดต่อ <https://sites.google.com/site/habusaya/>

นอกจากภาระหน้าที่หลักที่ได้รับมอบหมายแล้ว ยามว่าง คุณสาครินทร์ ยังเข้าร่วมกิจกรรมที่มีประโยชน์ เช่น การเดิน วิ่งการกุศล รวมถึงล่าสุดได้ใช้ความรู้ความสามารถทางด้านวิทยาการคอมพิวเตอร์ในการพัฒนาระบบ COVIDMUK เพื่อใช้เป็นระบบบริหารจัดการข้อมูลการเฝ้าระวังการแพร่ระบาดของเชื้อไวรัส Covid19 ของสถานพยาบาลในสังกัดกระทรวงสาธารณสุขจังหวัดมุกดาหาร และเชื่อมโยงข้อมูลกับส่วนกลางของกระทรวง เพื่อเป็นข้อมูลในการรับมือและแก้ไขปัญหาได้ทันที่ โดยงานนี้ คุณสาครินทร์ ได้ตั้งใจพัฒนาระบบด้วยตนเอง ไม่ได้เป็นงานมอบหมายตามสายงาน ถือเป็นศิษย์เก่าอีกหนึ่งท่านของหลักสูตรวิทยาศาสตรบัณฑิต สาขาวิชาวิทยาการคอมพิวเตอร์ที่ **เรียนรู้เพื่อรับใช้สังคม**



นายอนุสรณ์ ไบนา บัณฑิตรุ่นที่ 11 ตำแหน่ง Manager
หน่วยงาน CG & Application Development บริษัท True
vision group จำกัด (มหาชน) มีภารกิจหลักที่ได้รับมอบหมาย
คือ

- จัดการและดูแลเพื่อสร้างนวัตกรรมสำหรับเครือข่ายโทรศัพท์
ทรูคอร์ปอเรชั่น จำกัด (มหาชน) และ เครือเจริญโภคภัณฑ์ (CP)
- จัดการและดูแลระบบกราฟิกสำหรับ Broadcast
Engineering

รางวัลที่ได้รับรางวัล

- Chairman Award ผู้สร้างนวัตกรรมชนะเลิศด้าน
เทคโนโลยี ปี 2019
- True Innovation Award ผู้ชนะเลิศ Digital &
Innovative ORG. ปี 2019
- True Star พนักงานยอดเยี่ยมในเครือ True ปี
2017, 2019



นอกจากภารกิจหลักที่ได้รับมอบหมายแล้ว
คุณอนุสรณ์ ยังได้เข้าร่วมโครงการจิตอาสาของทางบริษัท
ทรูคอร์ปอเรชั่น จำกัด (มหาชน) ในการทำหน้าที่
ประสานงานและดูแลโครงการพระราชรัฐเพื่อการศึกษา
จ.ลำปาง ซึ่งเป็นการยกระดับการศึกษาของนักเรียนและคุณครู
ผู้สอนให้ดียิ่งขึ้น โครงการนี้เป็นความร่วมมือระหว่างภาครัฐ
และเอกชน อาทิเช่น True, SCG, CP เป็นต้น โดยคุณอนุสรณ์รับหน้าที่ดูแลและบริหารจัดการ
ด้านงานดังกล่าวของโรงเรียนในจังหวัดลำปาง จำนวน 6 โรงเรียน ทั้งด้านช่วยเหลือ
เทคโนโลยีและสนับสนุนโครงการของโรงเรียนที่แตกต่างกันให้เด็กนักเรียนเป็นศูนย์กลาง

และเพิ่มคุณภาพของการศึกษาไทย ถือเป็นกรขยายโอกาสทางการศึกษาให้กับน้อง ๆ นักเรียนในถิ่นทุรกันดาร คุณอนุสรณ์จึงถือเป็นศิษย์เก่าอีกคนของหลักสูตรวิทยาศาสตรบัณฑิต สาขาวิชาวิทยาการคอมพิวเตอร์ ที่ประสบความสำเร็จในวิชาชีพ และเรียนรู้เพื่อรับใช้สังคม ตามปณิธานของมหาวิทยาลัยหัวเฉียวเฉลิมพระเกียรติ

ดร. ศรายุทธ นนท์ศิริ บัณฑิตรุ่นที่ 9 ปัจจุบันทำงานเป็นอาจารย์ประจำคณะ

เทคโนโลยีสารสนเทศ สถาบันเทคโนโลยีไทย-ญี่ปุ่น และเป็นวิทยากรให้กับบริษัท 9Expert ทางด้านการเขียนโปรแกรมภาษา Python สำเร็จการศึกษาระดับปริญญาเอกจากมหาวิทยาลัย Aalto University ประเทศฟินแลนด์ มีงานวิจัยวารสารระดับนานาชาติที่อยู่ในกลุ่ม Scopus จำนวน 4 บทความ และงานวิจัยการประชุมระหว่างประเทศที่อยู่ในกลุ่ม Scopus จำนวน 6 บทความ



ประสบการณ์การทำงาน

- ทำงานวิจัยทางด้านวิศวกรรมเครื่องกลกับมหาวิทยาลัย Aalto University โดยได้รับทุนวิจัยจากกระทรวงกลาโหมสหรัฐอเมริกา (สัญญา N: N61340-14-C-1015)



- เป็นผู้บริหารโครงการเพื่อพัฒนาระบบบริหารจัดการกระบวนการทางธุรกิจแบบอัตโนมัติ (Business Process Automation) ให้กับสำนักงานบริการโครงการแห่งสหประชาชาติ, องค์การสหประชาชาติ, ประเทศไทย

- เป็นนักวิเคราะห์ธุรกิจ (Business Analyze) เพื่อพัฒนาระบบตรวจสอบความก้าวหน้าโครงการ Project Progress Monitoring System (PPMS) ให้กับการรถไฟฟ้ามหานครแห่งประเทศไทย

- เป็นผู้บริหารโครงการเพื่อพัฒนาระบบเว็บไซต์ให้กับกระทรวงแรงงานจำนวน 102 เว็บไซต์

นอกจากผลงานข้างต้นแล้ว อาจารย์สรายุทธ์ ยังได้ร่วมเป็นวิทยากรในการประชุมวิชาการต่าง ๆ รวมถึงเป็น Reviewer ให้กับวารสารวิชาการระดับนานาชาติ อาทิเช่น

Session Chair

- The 4th International Conference on Information Technology (InCIT2019), Bangkok, Thailand
- International Conference on Innovative Digital (ICID2019), Bangkok, Thailand

International Journal Reviewer

- Reviewer: International Journal of Engineering Design (Taylor & Francis)
- Reviewer: International Journal of Product Development (Inderscience)

International Conference Reviewer

- The 7th International Conference on Business and Industrial Research (ICBIR2020), Bangkok, Thailand
- Reviewer: The 23rd International Computer Science and Engineering Conference (ICSEC 2019), Phuket, Thailand
- Reviewer: The 4th International Conference on Information Technology (InCIT2019), Bangkok, Thailand

National Conference Reviewer

- The 6th Thai-Nichi Institute of Technology Academic Conference (TNIAC2020), Bangkok, Thailand
- Reviewer: National Conference on Information Technology (NCIT2019), Thailand

จากตัวอย่างผลงานข้างต้น ถือได้ว่า อาจารย์ ดร.สรายุทธ์ เป็นศิษย์เก่าหลักสูตร วิทยาศาสตร์บัณฑิต สาขาวิชาวิทยาการคอมพิวเตอร์อีกท่าน ที่ประสบความสำเร็จในสาย

วิชาชีพ และยังมีส่วนร่วมในการพัฒนาบัณฑิตรุ่นถัดไป เพื่อสร้างบุคลากรด้านเทคโนโลยี ดิจิทัล ซึ่งถือเป็นกำลังสำคัญในการพัฒนาสังคมและเศรษฐกิจให้กับประเทศไทย สมดัง ปณิธานของมหาวิทยาลัยที่ว่า **เรียนรู้เพื่อรับใช้สังคม**

นายวชิระ สว่างแก้ว บัณฑิตรุ่นที่ 14 ตำแหน่ง System Analyst แผนก Management Information System MIS บริษัท Metro System Corporation Public Company จำกัด (มหาชน) มี ภาระหน้าที่รับผิดชอบหลักคือ เป็นหัวหน้าทีมนักพัฒนา ซอฟต์แวร์ (Software developer) และเป็น Project Manager ออกแบบและพัฒนาระบบงาน ERP บน ระบบปฏิบัติการ iSeries และ Web Application เพื่อ ใช้พัฒนาระบบบริหารจัดการของหน่วยงานต่าง ๆ ภายในบริษัท



นอกจากภาระหน้าที่หลักที่รับผิดชอบแล้ว

นายวชิระ ยังได้ช่วยพัฒนาและดูแลระบบสารสนเทศของคณะวิทยาศาสตร์และเทคโนโลยี มหาวิทยาลัยหัวเฉียวเฉลิมพระเกียรติ เพื่อสนับสนุนการบริหารจัดการข้อมูลและ สารสนเทศของผู้บริหารคณะฯ และด้วยความที่เป็นคนมีจิตอาสาและชอบเรียนรู้วิทยาการ คอมพิวเตอร์ใหม่ ดังนั้นหลังเลิกงาน นายวชิระ จะรวม ทีมกับน้อง ๆ ในแผนก วิเริ่มการหาแนวคิดและ เทคโนโลยีใหม่ ๆ มาพัฒนาออกมาเป็นระบบหรือ นวัตกรรมใหม่ ๆ ซึ่งงานที่ทำนอกจากจะมีประโยชน์ต่อ



องค์กรแล้ว ยังถือเป็นการพัฒนาตนเองและทีมงานในการติดตามความก้าวหน้าในสาย วิชาชีพ และการเรียนรู้ตลอดชีวิต ตามคุณลักษณะของบัณฑิตไทยในศตวรรษที่ 21 ซึ่ง ผลงานที่คุณวชิระภาคภูมิใจคือ การพัฒนาระบบบริหารจัดการขนส่ง ซึ่งได้รับรางวัลรอง

ชนะเลิศอันดับที่ 1 (ได้ลำดับที่ 2) จากบริษัท เมโทรซิสเต็มส์คอร์ปอเรชั่น จำกัด (มหาชน)
ในโครงการ “Metro Brain Based Startup” 2019

หลักสูตรวิทยาศาสตรบัณฑิต สาขาวิชาปัญญาประดิษฐ์

ผลิตบัณฑิตที่มีความรู้และทักษะปฏิบัติในการเขียนโปรแกรมและประยุกต์ใช้
เครื่องมือที่เกี่ยวข้องกับปัญญาประดิษฐ์ มีความสามารถบูรณาการความรู้ในศาสตร์
ปัญญาประดิษฐ์ร่วมกับความรู้ในศาสตร์อื่นเพื่อพัฒนาผลงานทางด้านวิชาการที่ช่วย
ส่งเสริมคุณภาพชีวิต อีกทั้งปลูกฝังให้บัณฑิต มีคุณธรรม มีความรับผิดชอบต่อนตนเองและ
สังคม สามารถเรียนรู้ได้ด้วยตนเองและเรียนรู้อย่างต่อเนื่องตลอดชีวิต และบัณฑิตมี
ความสามารถในการสื่อสาร และทำงานร่วมกับผู้อื่นได้

โอกาสในการประกอบอาชีพ

นักศึกษาที่สำเร็จการศึกษาหลักสูตรวิทยาศาสตรบัณฑิต สาขาวิชา
ปัญญาประดิษฐ์ สามารถประกอบอาชีพได้หลากหลายทั้งในหน่วยงานภาครัฐ เอกชน
และรัฐวิสาหกิจ ซึ่งสามารถแบ่งได้ตามสายงานดังต่อไปนี้

1. สายวิชาชีพแผนกพัฒนาระบบและซอฟต์แวร์ (System and Software Development) ได้แก่ วิศวกรปัญญาประดิษฐ์ นักวิทยาศาสตร์ข้อมูล วิศวกรข้อมูล วิศวกรระบบ
2. สายวิชาชีพด้านวิชาการ (Academic) ได้แก่ นักวิจัยด้านปัญญาประดิษฐ์ ผู้ชำนาญการด้านดิจิทัล นักนวัตกรรม นักวิทยาศาสตร์เชิงบูรณาการ
3. สายวิชาชีพอิสระ ได้แก่ นักเขียนโปรแกรมอิสระ นักพัฒนาซอฟต์แวร์อิสระ ผู้ประกอบการธุรกิจซอฟต์แวร์

ศิษย์เก่าที่ประสบความสำเร็จ

หลักสูตรใหม่เปิดรับนักศึกษาปีการศึกษา 2563

หลักสูตรวิทยาศาสตรบัณฑิตสาขาวิชาวิทยาศาสตร์การแพทย์

มุ่งเน้นผลิตบัณฑิตที่มีความรู้ทางวิทยาศาสตร์การแพทย์ ที่ครอบคลุมเกือบทุกด้านของพื้นฐานทางวิทยาศาสตร์การแพทย์ ได้แก่ เคมี ชีวเคมี ฟิสิกส์ จุลชีววิทยา กายวิภาคศาสตร์ ประสาทวิทยาศาสตร์ สรีรวิทยา ชีววิทยา อนุชีววิทยา ประสาทวิทยา อิมมูโนวิทยา พยาธิวิทยา พิษวิทยา เภสัชวิทยา หรือแขนงอื่นที่เกี่ยวข้องกับสุขภาพของมนุษย์ อีกทั้งมีความรู้ความสามารถทางด้านการวิจัยและด้านธุรกิจที่เกี่ยวข้องกับวิทยาศาสตร์การแพทย์

โอกาสในการประกอบอาชีพ

1. หน่วยงานภาครัฐ/รัฐวิสาหกิจ: นักวิทยาศาสตร์การแพทย์ นักวิทยาศาสตร์การแพทย์ปฏิบัติการ นักวิชาการ ผู้ช่วยนักวิจัย ในหน่วยงานต่าง ๆ เช่น กรมวิทยาศาสตร์การแพทย์ กรมควบคุมโรค ศูนย์เทคโนโลยีด้านการแพทย์และสาธารณสุข สถาบันมะเร็งแห่งชาติ สถาบันพยาธิวิทยา สถาบันวิจัยวิทยาศาสตร์สาธารณสุข สภาอากาศไทย ศูนย์วิทยาศาสตร์การแพทย์ และโรงพยาบาลต่าง ๆ
2. สถานศึกษา : อาจารย์มหาวิทยาลัย/วิทยาลัย หรือสถาบันการศึกษาอื่น ๆ ที่เกี่ยวข้อง ผู้ช่วยนักวิจัย นักวิทยาศาสตร์ นักวิทยาศาสตร์การแพทย์ เป็นต้น ทั้งในสถานศึกษาภาครัฐและเอกชน
3. ภาคเอกชน : สามารถปฏิบัติงานในภาคเอกชนที่ดำเนินธุรกิจที่เกี่ยวข้องกับวิทยาศาสตร์การแพทย์ เช่น โรงพยาบาลเอกชน ห้องปฏิบัติการทางวิทยาศาสตร์การแพทย์เอกชน บริษัทจำหน่ายเครื่องมือและอุปกรณ์การแพทย์ หรือวิทยาศาสตร์ที่ใช้ในห้องปฏิบัติการ เป็นต้น



ศิษย์เก่าที่ประสบความสำเร็จ

นายจตุพงศ์ ปิ่นแก้ว บัณฑิตรุ่นที่ 1 ปัจจุบันปฏิบัติงานที่บริษัท พาโทโลจี ไดแอกโนสติก เซนเตอร์ จำกัด ตำแหน่ง นักวิทยาศาสตร์การแพทย์ โดยนายจตุพงศ์ ปิ่นแก้ว ได้รับการทาบทามให้ปฏิบัติงานในบริษัทดังกล่าวขณะที่ยังอยู่ในระหว่างการศึกษา เนื่องจากเป็นบุคคลที่มีความรู้ เป็นผู้นำ และสามารถบริหารจัดการงานในห้องปฏิบัติการได้เป็นอย่างดี และปัจจุบัน นายจตุพงศ์ ปิ่นแก้ว ได้เข้าศึกษาต่อในระดับปริญญาโท ในสาขาวิชากายวิภาคศาสตร์ ภาควิชากายวิภาคศาสตร์ คณะแพทยศาสตร์ศิริราชพยาบาล มหาวิทยาลัยมหิดล

นางสาวฉัตรภรณ์ มีอาจ บัณฑิตรุ่นที่ 1 ปัจจุบันปฏิบัติงานที่บริษัท กรุงเทพอาร์ไอเอ แล็บ จำกัด ตำแหน่ง นักวิทยาศาสตร์การแพทย์ มีหน้าที่รับผิดชอบเกี่ยวกับงานในห้องปฏิบัติการจุลชีววิทยาทางการแพทย์ ตรวจเชื้อจากสิ่งส่งตรวจของผู้ป่วย ซึ่งนางสาวฉัตรภรณ์ มีอาจ เป็นบัณฑิตที่มีความรับผิดชอบต่อหน้าที่และพร้อมที่จะแสวงหาความรู้ใหม่ ๆ เพื่อพัฒนาศักยภาพของตนเองอย่างสม่ำเสมอ ทำให้ได้รับการคัดเลือกให้ปฏิบัติงานในบริษัทดังกล่าวทันทีหลังจบการศึกษา

นางสาวธนยพร วิทย์ประภารัตน์ บัณฑิตรุ่นที่ 1 สำเร็จการศึกษาได้รับเกียรตินิยมอันดับสอง ขณะนี้ได้ศึกษาต่อในสาขาจุลชีววิทยาการแพทย์ คณะแพทยศาสตร์ศิริราชพยาบาล มหาวิทยาลัยมหิดล นางสาวธนยพร วิทย์ประภารัตน์ เป็นบัณฑิตที่มีความรู้ ความสามารถในเชิงวิชาการ ใฝ่หาความรู้อย่างสม่ำเสมอ มีความอดทนในการทำงาน และรับผิดชอบงานให้สำเร็จลุล่วงไปได้เป็นอย่างดี ซึ่งทำให้อาจารย์จากแหล่งฝึกงานได้เล็งเห็นความสามารถและได้ทาบทามให้ศึกษาต่อในสาขาวิชาดังกล่าว



หลักสูตรวิทยาศาสตร์บัณฑิตสาขาวิชาวิทยาศาสตร์และเทคโนโลยีการอาหาร

มุ่งเน้นผลิตบัณฑิตที่มีความรู้และทักษะวิชาชีพด้านสาขาวิชาวิทยาศาสตร์และเทคโนโลยีการอาหารโดยมีความรู้ทางพื้นฐานทางสาขาวิชาวิทยาศาสตร์และเทคโนโลยีการอาหารที่เกี่ยวข้องกับทางกระบวนการผลิต/แปรรูปอาหาร การจัดการกับวัตถุดิบที่เป็นผลิตผลทางการเกษตร กระบวนการควบคุมคุณภาพผลิตภัณฑ์อาหารให้ได้ตามมาตรฐานสากลและมีจุดเด่นของสาขาวิชาวิทยาศาสตร์และเทคโนโลยีการอาหารที่เกี่ยวข้องกับผลิตภัณฑ์อาหารเพื่อสุขภาพ และโภชนเภสัช เทคโนโลยีอาหารพลังงานต่ำ และการพัฒนาผลิตภัณฑ์อาหารเพื่อสุขภาพ

โอกาสในการประกอบอาชีพ

1. ภาครัฐ/รัฐวิสาหกิจ: นักวิทยาศาสตร์ด้านอาหาร นักสุขาภิบาลอาหาร นักวิทยาศาสตร์ นักวิชาการนักวิจัย และผู้ช่วยวิจัยในหน่วยงานต่าง ๆ เช่น สำนักงานคณะกรรมการอาหารและยา (อย.) สำนักงานมาตรฐานผลิตภัณฑ์อุตสาหกรรม (สมอ.) สถาบันค้นคว้าและพัฒนาผลิตภัณฑ์อาหาร เป็นต้น
 2. ภาคเอกชน: เจ้าหน้าที่ฝ่ายผลิตอาหาร/การแปรรูปผลิตภัณฑ์ ฝ่ายควบคุมคุณภาพและประกันคุณภาพ ผู้ตรวจประเมินคุณภาพโรงงานอุตสาหกรรมอาหาร ฝ่ายวิจัยและพัฒนาผลิตภัณฑ์ในโรงงานอุตสาหกรรมอาหาร
 3. ผู้ประกอบการและเจ้าของกิจการที่เกี่ยวข้องกับการผลิตผลิตภัณฑ์อาหารหรือเป็นผู้นำเข้าวัตถุดิบที่เกี่ยวข้องกับการแปรรูปอาหารหรือธุรกิจส่งออกอาหารและอาหารแปรรูป
- ความสำเร็จในการประกอบอาชีพและการศึกษาต่อของบัณฑิตคณะวิทยาศาสตร์และเทคโนโลยีนั้นเป็นตัวอย่างที่นักศึกษาใหม่ควรจะได้พึงยึดถือเป็นอย่าง เพื่อให้ทุกคนได้พากเพียรศึกษา ตั้งใจใฝ่หาความรู้ ตลอดจนได้เข้าร่วมกิจกรรมต่าง ๆ ที่คณะและมหาวิทยาลัยจัดขึ้น เพื่อป่มเพาะให้เป็นบัณฑิตที่สมบูรณ์ในอนาคต

ผลิตผลงานวิชาการที่นำไปสู่นวัตกรรมที่เป็นประโยชน์ต่อชุมชนและสังคม



“เครื่องกระตุ้นกล้ามเนื้อและ
อุปกรณ์ประคบร้อนอัตโนมัติ”



ส่งเสริมการเรียนรู้ คู่คุณธรรม

“รางวัลเยาวชนจิตอาสา”



“ผลิตภัณฑ์เทียมไทยไร้เทียมทาน”



“ชนะเลิศการแข่งขันออกแบบและสร้างหุ่นยนต์
ครั้งที่ 11 (Robot Design Contest: RDC2018)”



“ฟิล์มชีวภาพจากสารสกัดกระเทียม

และสารลดแรงตึงผิวชีวภาพเพื่อต้านเชื้อราบนผิวมะม่วงน้ำดอกไม้”

เสริมสร้างความเข้มแข็งการเรียนรู้วิทยาศาสตร์เทคโนโลยีและสิ่งแวดล้อมชุมชน
แก่นักเรียนปฐมวัยและครูในตำบลคลองด่าน



“กิจกรรมเสริมสร้างศักยภาพครูสร้างสื่อ
การสอนด้วยวัสดุ”



“ฟ้าใหม่สดใสด้วยบุญฯ และ ทอดผ้าป่าเพื่อการศึกษา”



อนุรักษ์สืบสานศิลปวัฒนธรรมท้องถิ่น ศิลปวัฒนธรรมไทย –จีน





คณะเภสัชศาสตร์



คณะเภสัชศาสตร์

FACULTY OF PHARMACEUTICAL SCIENCES

สีประจำคณะ สีเขียวมะกอก

ที่ทำการ อาคารเรียน ชั้น 2 ห้อง 2-210

โทรศัพท์ : 0-2312-6300 ต่อ 1215

โทรสาร. 0-2312-6237



คำกล่าวต้อนรับจากคณบดี

ในนามของตัวแทนคณาจารย์คณะเภสัชศาสตร์ มหาวิทยาลัยหัวเฉียวเฉลิมพระเกียรติ ขอแสดงความยินดี และขอต้อนรับนักศึกษาใหม่ทุกคน เข้าสู่บ้านสีเขียวมะกอก ร้วเหลืองทอง และขอชื่นชมนักศึกษาใหม่ทุกคนที่ได้ประสบความสำเร็จในขั้นตอนแรกของชีวิต ที่สามารถผ่านการคัดเลือกเข้าศึกษาต่อในคณะเภสัชศาสตร์ มหาวิทยาลัยหัวเฉียวเฉลิมพระเกียรติ ในระยะเวลาหกปีนับจากนี้ไป นักศึกษาจะได้เรียนรู้ และได้ประสบการณ์ในการใช้ชีวิตในมหาวิทยาลัย ขอให้ทุกคนเตรียมพร้อมกับการเรียน การปรับตัวเข้ากับเพื่อนใหม่ และสภาพแวดล้อมใหม่ คณะเภสัชศาสตร์จะเป็นสถานที่ฝึกฝน อบรมให้นักศึกษาทุกคนเรียนจบไปเป็นเภสัชกรที่ดีของสังคม มีความรู้ มีคุณธรรม จริยธรรม ดังคำขวัญที่ว่า "รอบรู้เรื่องยา เปี่ยมค่าคุณธรรม น้อมนำสู่สังคม" สุดท้ายนี้ ขออวยพรให้นักศึกษาใหม่ทุกคน ประสบความสำเร็จในการศึกษาเล่าเรียน จบไปเป็นเภสัชกรตามที่ตนเองและครอบครัวมุ่งหวังไว้ทุกคน

(ผู้ช่วยศาสตราจารย์ ดร.วิชาญ จันทร์วิทยานุกิต)

คณบดีคณะเภสัชศาสตร์

บุคลากร	โทรศัพท์	E-mail
คณบดี (ห้องพัก 2-210)		
ผศ.ดร.วิชาญ จันทน์วิทยานุกิต	1489	wichamj@yahoo.com
รองคณบดี (ห้องพัก 2-210/3)		
รศ.ดร.รัตนา อินทรานุกกรณ์	1622	nong2indra@gmail.com
ผศ.ศิริประภา ทับทิม	1510	siraprapa.tubtim@yahoo.com
อาจารย์ประจำคณะ		
ผศ.ดร.นิตยารวรรณ กุลณารวรรณ	1510	nittayawan@yahoo.com
ผศ.ดร.สุนี ชาญณรงค์	1704	suneechan555@gmail.com
อ.ดร.วิรัตน์ ทองรอด	1215	freshwirat@gmail.com
รศ.ชาญชัย สาดแสงจันทร์	1215	chanchaipcog@yahoo.com
ผศ.ดร.มณฑิรา บำรุงกิจทวีศรี	1215	mon.thaveesri@gmail.com
ผศ.ดร.วารุณี ลีสังจะกุล	1704	lekwarunee@yahoo.com
อ.ดร.กนกภรณ์ สวัสดิ์	1494	skanokporn7@hotmail.com
ผศ.ดร.ชวาลินี อัสวเหม	1203	chawalinee_a@hotmail.com
ผศ.ดร.ปวีณา ว่องตระกูล	1203	paveena.hcu@hotmail.com
อ.ดร.อรนิภา วงศ์สีลโชติ	1510	onnipa@hotmail.com
ศ.ฤดี เสาวคนธ์	1203	ruedee51@yahoo.com
ผศ.มณฑนา ภาณุมาภรณ์	1203	montana2phanu@yahoo.com
อ.ดร.นวลตา ม่วงน้อยเจริญ	1494	nuanta_m@hotmail.com
อ.พศิน หัสดำ	1535	hcu.pasin@gmail.com
อ.ดร.ประศาสน์ เจริญพานิช	1203	-
อ.หรรษา มหามงคล	1203	mahamongkol@gmail.com
อ.อริรัตน์ อำนวยผล	1510	amatirat@yahoo.com
ผศ.เพ็ญพรรณ อัสวกุล	1494	aspenpan@yahoo.com
อ.ธีรวุฒิ พงศ์เศรษฐไพศาล	1510	superdad50@hotmail.com

บุคลากร	โทรศัพท์	E-mail
อ.รุ่งนภา เต็งไตรสรณ์	1510	m.rungnapa@yahoo.com
ผศ.ปิยะวัน วงษ์บุญหนัก	1215	PY-WAN@hotmail.com
ผศ.ดร.อรัญญา จุติวิบูลย์สุข	1215	ongsri@yahoo.com
รศ.พวงแก้ว ลัคณาทินพร	1494	puangkaew.lu@gmail.com
อ.ดร.ปารภัทร ไศภารักษ์	1203	pharm_pa@hotmail.com
อ.ชัตติยะ มั่งคั่ง	1510	khattiya12@gmail.com
พลตรีหญิง ศิริพร พันธุ์นิช	1494	panthuvanich@yahoo.com
อ.ดร.จิรัฐติกาล ไม้จั่น	1704	ammilene_chi@hotmail.com
อ.อมรเทพ ไวยพาลา	1510	streetdrug@hotmail.com
อ.วรัญญา เนียมขำ	1203	waranya.ne@gmail.com
ผศ.นิตยธิดา ภัทรธีรกุล	1510	nittida_p@hotmail.com
อ.ดร.ณัฐนันท์ ไส้สุวรรณรักษ์	1510	huapingpong@hotmail.com
อ.ดร.ศรัณย์ กอสนาน	1215	sarun103@yahoo.com
อ.สุวรรณา จารุหนู	1494	suwannacharunut@gmail.com
อ.ภูริต ธนะรังสฤษฏ์	1215	stamphurit@hotmail.com
อ.สุธีรา ญานะไล	1215	mim_sutheera@hotmail.com
อ.บรรณสรณ์ เตชะจำเริญสุข	1215	bunnasornt@gmail.com
อ.กัญญาพร คำเหล็ก	1215	kanyapornsio2@gmail.com
อ.สุวดี สุปรียสกนธ์	1510	suvadee.ss@gmail.com
อ.วิชชุตา เพชรชู	1510	tal_wit@hotmail.com
อ.ปพิชญา บัณฑิตฤทธิเดช	1510	gracepb94@hotmail.com
อ.ปิยวัฒน์ ชัยวิชาชาญ	1510	watrxbuu@gmail.com
อ.ปารวณ รามนันท์	1535	waew2.pr@gmail.com
อ.นัชนารถ ประดับเวทย์	1535	natchanart0606@gmail.com
อ.วัลย์ลดา แสงวิไลสาร	1535	lok_mook@hotmail.com

บุคลากร	โทรศัพท์	E-mail
อ.พรปวีณ์ โพนสิม	1535	prud_rose@hotmail.com
อ.จตุรัส พูลมงคล	1535	mek.jaturat@gmail.com
อ.ดร.สรวุฒิ โพธิ์ศรี	1622	aonsungphar@gmail.com
อ.ภัทริดา ชนะชัย	1535	pattarida.cnc@gmail.com
อ.นลินพร ประเสริฐโสภา	1535	nalinnoon.p@gmail.com
อ.ชูลีพร ละเอียดดี	1215	fon_rx@hotmail.com
อ.วรพงษ์ สังสะนะ	1535	nack_inter@hotmail.com
อ.วัจน์สิทธิ์ ชัยปฏิวัติ	1535	watsit8149@gmail.com

อาจารย์ที่ปรึกษานักศึกษา ชั้นปีที่ 1 (รหัส 64)

รศ.ดร.รัตนา อินทรานุกกรณ์	1622	nong2indra@gmail.com
อ.ดร.กนกภรณ์ สวัสดิ์	1494	skanokporn7@hotmail.com
ผศ.ดร.มณฑิรา บำรุงกิจทวีศรี	1215	mon.thaveesri@gmail.com
อ.ดร.วิรัตน์ ทองรอด	1215	freshwirat@gmail.com
อ.รุ่งนภา เต็งไตรสรณ์	1510	m.rungnapa@yahoo.com
ผศ.ดร.อรัญญา จุติวิบูลย์สุข	1215	ongsri@yahoo.com

อาจารย์กรรมการวินัยนักศึกษาประจำคณะ

ผศ.ดร.นิตยารวรรณ กุลณารวรรณ	1510	nittayawan@yahoo.com
-----------------------------	------	----------------------

อาจารย์ที่ปรึกษากิจกรรมนักศึกษา

อ.อริรัตน์ อำนวยผล	1510	amatirat@yahoo.com
อ.ดร.ศรัณย์ กอสนาน	1215	sarun103@yahoo.com

เลขานุการคณะ

นางสาวพนารัตน์ ยอดอินทร์	1215	panarat.hcu@gmail.com
--------------------------	------	-----------------------

บุคลากร	โทรศัพท์	E-mail
---------	----------	--------

เจ้าหน้าที่ธุรการ

นางสาวธาริณี ตันตระกูล	1215	tarinee.hcu@gmail.com
นางสาวรุจิรัตน์ สะสม	1215	K25212518@gmail.com
นางสาวอุบลวรรณ ผสมทรัพย์	1215	beetry.29@gmail.com

เจ้าหน้าที่ห้องปฏิบัติการเภสัชศาสตร์

นางพัทธนันท์ เทียมจันทอนัน	1215	pattanan.1319@gmail.com
นางสาววิไลพรรณ ลีปรีชานนท์	1494	Leeprechanon@hotmail.com
นางสาวมยุรี จานแสน	1494	mjansan@yahoo.com
นางสาวปิยะฉัตร พึ่งคง	1203	pkhongpead@yahoo.com
นายบุญแรม อักษรแป้น	1203	mck2553@hotmail.com

เจ้าหน้าที่ห้องปฏิบัติการเภสัชศาสตร์

นายชัยวิชิต รัตนมะณี	1494	chaiRx19d@gmail.com
นางสาวจรรย์ย ถาวร	1203	thajara@hotmail.com
นางสาวจันทร์ฉาย นิลดี	1245	Nemonoi@gmail.com
นางสาวนภัสนันท์ นราสินวิวัฒน์	1494	kandapas@gmail.com
นางสาวสุกฤตยา วุฒมานุสร	1510	sukitaya@hotmail.com



เกร็ดเล็กเกร็ดน้อยเกี่ยวกับคณะ

คณะเภสัชศาสตร์เป็นหนึ่งในสิบสามคณะของมหาวิทยาลัยหัวเฉียวเฉลิมพระเกียรติ อันเป็นสถาบันอุดมศึกษาเอกชน ที่จัดตั้งขึ้นด้วยอุดมการณ์และความปรารถนาอย่างแรงกล้าของคณะกรรมการมูลนิธิป่อเต็กตึ๊ง โดยมีนโยบายในการสนับสนุนการศึกษา โดยการจัดตั้งมหาวิทยาลัยซึ่งมีการพัฒนาเป็นลำดับเริ่มจาก

ระยะแรก พ.ศ. 2484 เป็นโรงเรียนผดุงครรภ์อนามัยโรงพยาบาลหัวเฉียว ต่อมาพัฒนาขึ้นเป็นวิทยาลัยหัวเฉียว จัดตั้งคณะพยาบาลศาสตร์ และคณะสังคมสงเคราะห์ศาสตร์ และเนื่องในวาระที่มูลนิธิป่อเต็กตึ๊งดำเนินการมาครบ 80 ปี (พ.ศ. 2535) มูลนิธิได้เสนอทบวงมหาวิทยาลัย (ปัจจุบันเปลี่ยนเป็น สำนักงานคณะกรรมการการอุดมศึกษา) ขออนุมัติยกฐานะวิทยาลัยหัวเฉียวเป็นมหาวิทยาลัย และขอพระราชทานนามจากพระบาทสมเด็จพระเจ้าอยู่หัวภูมิพลอดุลยเดชฯ ซึ่งทรงโปรดเกล้าโปรดกระหม่อมพระราชทานนามว่า “มหาวิทยาลัยหัวเฉียวเฉลิมพระเกียรติ” และมีพระมหากษัตริย์คุณเสด็จพระราชดำเนิน ณ มหาวิทยาลัย เพื่อทรงประกอบพิธีเปิดอย่างเป็นทางการในวันที่ 24 มีนาคม พ.ศ. 2537

โครงการจัดตั้งคณะเภสัชศาสตร์ ได้เริ่มในปี พ.ศ. 2534 ต่อมาได้เสนอต่อทบวงมหาวิทยาลัยขอเปิดดำเนินการหลักสูตรเภสัชศาสตรบัณฑิต สาขาวิชาเภสัชศาสตร์ในรูปแบบใหม่มีการผสมความรู้และทักษะที่ทันสมัย ปรารถนาระดับประมาณและมุ่งประโยชน์สูงสุดและได้รับอนุมัติในปี พ.ศ. 2536 เปิดรับสมัครนักเรียนรุ่นแรก จำนวน 41 คน ในปี พ.ศ. 2538 คณะได้จัดตั้งศูนย์ยา มจก. (สถานปฏิบัติการเภสัชกรรมชุมชน) เพื่อให้นักศึกษาได้ฝึกปฏิบัติงานในสถานที่ปฏิบัติจริงของคณะเน้นการให้บริการความรู้เรื่องยา การใช้ยา และบริการยาที่มีคุณภาพแก่ประชาชน พ.ศ. 2541 ได้เปิดโครงการเภสัชชุมชน เพื่อรับทายาทของผู้ประกอบกิจการร้านยาเข้าศึกษาในคณะเป็นกรณีพิเศษ เพื่อส่งเสริมให้ร้านยามีเภสัชกรเป็นผู้ปฏิบัติการตลอดเวลา และเปิดให้บริการความรู้ข่าวสารข้อมูลด้านยา แก่ประชาชนผ่านระบบ internet ในปี พ.ศ. 2552 เริ่มเปิดหลักสูตรเภสัชศาสตรบัณฑิต หลักสูตร 6 ปี (Doctor of Pharmacy) และเปิด

บัณฑิตศึกษา 2 หลักสูตร คือหลักสูตรเภสัชศาสตรมหาบัณฑิต (เภสัชกรรมเทคโนโลยี) และหลักสูตรวิทยาศาสตรมหาบัณฑิต (วิทยาศาสตร์เครื่องสำอาง)

ในส่วนของหลักสูตรเภสัชศาสตรบัณฑิต 6 ปี คณะเภสัชศาสตร์ ได้จัดหลักสูตรเพื่อ มุ่งเน้นพัฒนาสมรรถนะ (Competencies) ในการทำงานเฉพาะทาง โดยแบ่งออกเป็น 2 สาย คือ สายการบริหารทางเภสัชกรรม มุ่งเน้นให้บัณฑิตมีความรู้ความชำนาญการบริหาร ทางเภสัชกรรมทั้งระดับปฐมภูมิและทุติยภูมิ และสายเทคโนโลยีการผลิตและพัฒนาเภสัช ภัณฑ์ มุ่งเน้นให้บัณฑิตมีความรู้ความชำนาญ การผลิต ค้นคว้า วิจัย และพัฒนาเภสัช ภัณฑ์รูปแบบต่าง ๆ ได้

ก่อนสำเร็จการศึกษา นักศึกษาจะต้องขึ้นทะเบียนสอบใบประกอบวิชาชีพ 2 ครั้ง คือ จบปี 5 จะสอบ core competency และ จบปี 6 จะต้องสอบ specialty competency หลังจากสำเร็จการศึกษาแล้ว บัณฑิตสามารถประกอบอาชีพอิสระ เปิดร้านยา เป็นผู้แทนยาหรือปฏิบัติงานในโรงพยาบาล โรงงานอุตสาหกรรมยา เครื่องสำอาง ฯลฯ ตามความถนัด





กิจกรรมฝึกซ้อมทักษะทางวิชาชีพ



กิจกรรมรับเสื้อกาวน์



กิจกรรมค่ายอาสา



คณะเทคนิคการแพทย์



คณะเทคนิคการแพทย์

FACULTY OF MEDICAL TECHNOLOGY

สีประจำคณะ สีแดง

ที่ทำการอาคารเรียน ชั้น 3 ห้อง 2-328

โทรศัพท์ : 0-2312-6300 ต่อ 1221,1250

Email : medtech.hcu@gmail



คำกล่าวต้อนรับจากคณบดี

ขอแสดงความยินดีกับก้าวแรกในรั้วมหาวิทยาลัย ภายใต้ร่มเงาของคณะเทคนิคการแพทย์ มหาวิทยาลัยหัวเฉียวเฉลิมพระเกียรติ ซึ่งจะเป็นช่วงเวลาของการพัฒนาความคิด จิตวิญญาณ และปัญญา ระยะเวลาสี่ปีกับความผูกพันที่จะเกิดขึ้นนับจากนี้ ไม่ว่าจะกับ รุ่นพี่รุ่นน้อง ครูอาจารย์ บุคลากร ผ่านทางการเรียน การทำกิจกรรมร่วมกันแล้วนั้น ยังรวมถึงการประยุกต์ใช้ความรู้จากการเรียนและการพัฒนาทักษะต่อยอดในการทำงานในอนาคตด้วย "ทักษะการเรียนรู้ 4C" ได้แก่ critical thinking (การคิดวิเคราะห์), communication (การสื่อสาร), collaboration (การร่วมมือ) และ creativity (ความคิดสร้างสรรค์) สุดท้ายนี้ ขออาราธนาคุณพระศรีรัตนตรัยและสิ่งศักดิ์สิทธิ์ทั้งหลายที่นักศึกษาแต่ละคนเคารพบูชา รวมทั้งหลวงปู่ได้สง จงอำนวยพรให้นักศึกษาใหม่ทุกคน จงมีความสุขในการเรียน และประสบความสำเร็จในการเรียน เป็นบัณฑิตตามที่ตนเองและครอบครัวมุ่งหวังไว้ทุกคน และขอต้อนรับนักศึกษาใหม่ทุกคน ด้วยความยินดียิ่ง

(ผู้ช่วยศาสตราจารย์ ดร.สุวรรณา เสมศรี)

คณบดีคณะเทคนิคการแพทย์



บุคลากร	โทรศัพท์	E-mail
คณบดี (ห้องพัก 2-328)		
ผศ.ดร.สุวรรณา เสมศรี	1170	ssermsri@gmail.com
รองคณบดี (ห้องพัก 2-328)		
ผศ.ดร.มยุรี เก่งเกตุ	1221,1250	mayuree.ke@gmail.com
ผศ.ดร.ณัฐริณี หอระตะ	1221,1255	h_natharinee@hotmail.com
คณาจารย์ (ห้องพัก 2-328)		
ผศ.ดร.ปานทิพย์ รัตนศิลป์กัลชาญ	1221,1525	r_panthip@hotmail.com
ผศ.ดร.ชมพูนุท สินธุพิบูลยกิจ	1221,1525	chompunoot.sint@gmail.com
อ.ดร.เพ็ญพักตร์ มูลธิยะ	1221,1525	pen_moo319@hotmail.com
อ.ดร.กรวิภา วิภัยนภากุล	1221,1525	kornwipa55@yahoo.com
อ.นนทวิชญ์ ไพรัตน์	1221,1525	tery_n@yahoo.com
อ.จิรวาส ประทุมวัน	1221,1525	freewingstone017@hotmail.com
อ.ภาวดี ช่างเจริญ	1221,1525	mooknaka@hotmail.com
ผศ.ดร.ดวงมณี แสนมัน	1221,1524	dsanmun@yahoo.com
อ.ดร.ธนสาร ศิริรัตน์	1221,1524	tansno@hotmail.com
อ.อัญชลี กองอินทร์	1221,1524	unun10@hotmail.com
ผศ.สุชา จุลสำลี	1221,1524	staveesit@gmail.com
อ.นนทยา ทางเรือ	1221,1524	non_thaya@yahoo.co.th
ผศ.วัชรินทร์ รัชสีภาณรัตน์	1221,1253	watcharin.rang@gmail.com
ผศ.ดร.พรทิพย์ พึ่งม่วง	1221,1253	porntip19@yahoo.com
อ.ดร.สมหญิง งามอรุเลิศ	1221,1253	n_somying@yahoo.com
ผศ.ดร.ปัญญาพร นิยมณี	1221,1253	panjim24@hotmail.com
ผศ.ดร.พัชรี กัมมารเจษฎากุล	1221,1253	kpatcharee@gmail.com
อ.ดร.สุมลรัตน์ ชูวงษ์วัฒน์	1221,1253	sumonrat.c@gmail.com

บุคลากร	โทรศัพท์	E-mail
อ.ทวีพร พันธุ์พานิชย์	1221,1255	taweepon_pp@yahoo.com
ผศ.ศราวุธ สุทธิรัตน์	1221,1255	sarawutsutti@gmail.com
ผศ.ดร.ณัฐริณี หอระตะ	1221,1255	h_natharinee@hotmail.com
อ.อิสสรिया เขียมสุวรรณ	1221,1255	iss_i@yahoo.com
ผศ.ดร.ชลันดา กองมะเริง	1221,1255	chalunda.hcu@gmail.com
ผศ.ดร.มยุรี เก่งเกตตุ	1221,1250	mayuree.ke@gmail.com
อ.ดร.กาญจนา ศิริรัตน์	1221,1255	meaw_ordinary@yahoo.com
อ.วีรวรรณ ชาญศิลป์	1221,1250	wchansilpa2000@yahoo.com
อ.วชิรญาณ์ อธิมั่ง	1221,1255	doublewarty@gmail.com
อ.ภาณุพงศ์ สหายสุข	1221,1524	panupong_s69@hotmail.com

**อาจารย์ปฏิบัติหน้าที่งานกิจกรรมนักศึกษา (คณะกรรมการกิจการนักศึกษา
ประจำคณะวิชา) (ห้องพัก 2-238)**

ผศ.ดร.สุวรรณนา เสมศรี	1221,1524	ssermsri@gmail.com
ผศ.ดร.มยุรี เก่งเกตตุ	1221,1250	mayuree.ke@gmail.com
ผศ.ดร.ปัญญาพร นิมมณี	1221,1250	panjim24@hotmail.com
อ.วชิรญาณ์ อธิมั่ง	1221,1255	doublewarty@gmail.com
อ.อิสสรिया เขียมสุวรรณ	1221,1255	iss_i@yahoo.com
อ.ภาณุพงศ์ สหายสุข	1221,1524	panupong_s69@hotmail.com
อ.จิรวาส ประทุมวัน	1221,1525	freewingstone017@hotmail.com

สำนักงานเลขานุการคณะ(ห้องพัก 2-328)

นางเรณู อภิวันท์สนอง	1221,1250	ranuapi@gmail.com
นางสาวนิศวรรชญา เลิศโรจนวัชร	1221,1250	nitwachaya@gmail.com

บุคลากร	โทรศัพท์	ห้องพัก
เจ้าหน้าที่ห้องปฏิบัติการเทคนิคการแพทย์		
นางนงพร แก้วไสย	1525	2-125
นางสมใจ สังข์เกษม	1524	2-125
นางสาวยุวภา ทศบุตร	1524	2-125
นางสาววรรณศิริ เมฆศรีนวล	1253	อาคารปฏิบัติการ 5 ชั้น
นางสาวสุชาดา พยัคฆวงษ์	1253	อาคารปฏิบัติการ 5 ชั้น
นางสาวอรุณ สิงห์เหลือง	1254	อาคารปฏิบัติการ 5 ชั้น

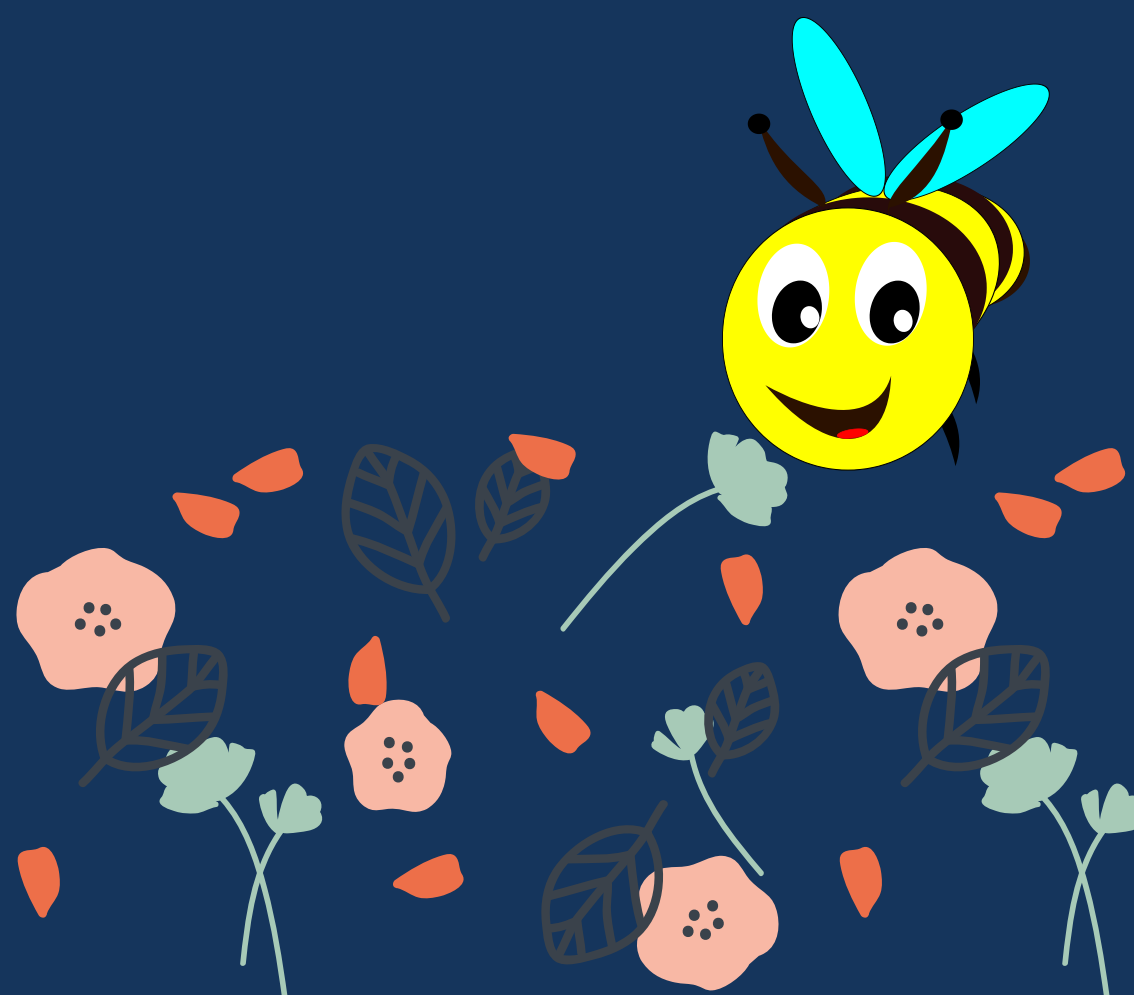

“จดหมายจากมีม”

เนื้อเรื่องโดย ผศ.ศราวุธ สุทธิรัตน์

ผึ้งเพื่อนรัก

ผ่านไปหลายเดือนแล้ว หวังว่าผึ้งคงจะมีความสุขกับการได้เข้าไปเรียนในคณะที่ผึ้งชอบนะจ๊ะ มีมเองก็ขอแสดงความยินดีด้วยแม้ว่าเราจะไม่ได้เรียนอยู่ที่เดียวกันก็ตาม ส่วนมีมเองตอนนี้ได้สมัครเข้ามาเรียนอยู่คณะเทคนิคการแพทย์ มหาวิทยาลัยหัวเฉียวเฉลิมพระเกียรติ ที่เรียกย่อว่า มฉก. นะแหละจ๊ะ แถมยังไม่ได้เลือกที่นี่เป็นอันดับแรกเสียด้วย ผึ้งรู้ไหมว่า ตอนแรกมีมร้องไห้แทบตาย ที่รู้ว่าต้องมาเรียนที่นี่ มันไม่ใช่คณะที่เราใฝ่ฝันอยากจะมาเรียนสักเท่าไรเลย จริง ๆ อยากจะบอกกับผึ้งด้วยซ้ำว่ามีมเลือกเพื่อเอาไว้กันพลาดเท่านั้นเอง

มีมเคยได้ยินมาตั้งแต่สมัยเราเรียนมัธยมด้วยกันว่า ถ้ามาเรียนเทคนิคการแพทย์แล้วก็ไม่พินต้องอยู่กับเลือด อุจจาระ ปัสสาวะ แค่นั้นเอง แค่นี้ขึ้นมาก็น่าเบื่อเสียแล้ว ยังไม่เห็นว่าจะต้องเรียนอะไรมากมายไปกว่านี้เลย ตั้งใจไว้ว่าปีหน้าจะไปสอบ Admission ใหม่ดีกว่า อย่างน้อยให้เข้ามาเรียนคณะเดียวกับผึ้ง แม้จะต้องมารับน้องใหม่ก็เหอะ แค่นี้มีมก็พอใจแล้ว

แต่มีมเองก็ไม่นึกว่า ในวันเข้าปฐมนิเทศของหัวเฉียวฯ จะทำให้ผึ้งได้รู้ว่า มหาวิทยาลัยแห่งนี้ได้รับพระราชทานนาม “เฉลิมพระเกียรติ” มาจากพระบาทสมเด็จพระเจ้าอยู่หัวรัชกาลที่ 9 ของเรา ซึ่งนับเป็นความภาคภูมิใจเป็นอย่างยิ่ง คำว่า “หัวเฉียว” มีมยอมรับตรง ๆ เลยว่าไม่เคยรู้ความหมายมาก่อนเลยนั้น แท้ที่จริงมีที่มา ซึ่งแปลว่า ชาวจีนโพ้นทะเล เพราะมหาวิทยาลัยแห่งนี้ถูกจัดตั้งตามปณิธานอันแน่วแน่ของมูลนิธิป่อเต็กตึ๊งที่สำนึกในพระมหากรุณาธิคุณของพระมหากษัตริย์ของไทย ที่ทรงให้ความอนุเคราะห์ช่วยเหลือแก่บรรดาคนจีนโพ้นทะเลที่ได้เข้ามาพึ่งพาพระบรมโพธิสมภารตั้งแต่ครั้งอดีตกาล ตราบจนสามารถยื่นหยัดและอาศัยอยู่ในแผ่นดินไทยได้อย่างร่มเย็นเป็นสุขจนถึงปัจจุบัน

ด้วยความซาบซึ้งและสำนึกในพระมหากรุณาธิคุณอันหาที่เปรียบมิได้นี้เอง จึงได้ก่อกำเนิดเป็นมูลนิธิเพื่อช่วยเหลือคนทุกข์ยากทั้งหลายทั้งปวง รวมถึงเป็นที่มาของมหาวิทยาลัยแห่งนี้ซึ่งเกิดขึ้นด้วยพลังแห่งความศรัทธาและปณิธานดังกล่าวเช่นเดียวกัน

อีกอย่างคือสัญลักษณ์ประจำมหาวิทยาลัยแห่งนี้ ผึ้งเองคงจะคุ้นตาดี เพราะเป็นสัญลักษณ์เดียวกับมูลนิธิป่อเต็กตึ๊ง ซึ่งเป็นภาษาจีน ออกเสียงเป็นจีนกลางว่า “ชาน” ออกเสียงเป็นสำเนียงภาษาจีน

แต่จิวว่า “เสียง” 善 มีความหมายว่า “คุณงามความดี บริสุทธิคุณ การกระทำความดี” นั้น ทำให้มีเองได้รู้ว่า มหาวิทยาลัยแห่งนี้ไม่ได้มุ่งเน้นที่จะพัฒนาทางด้านวิชาการเพียงอย่างเดียว แต่ยังมุ่งเน้นที่จะพัฒนาบัณฑิตที่จบออกไปให้มีคุณธรรม จริยธรรม ตามหลักคุณธรรม 6 ประการ คือ ขยัน อดทน ประหยัด เมตตา ซื่อสัตย์ กตัญญู อีกด้วย

ในวันนั้นมีมได้เจอกับพี่ ๆ ที่เรียนอยู่ที่นี้และที่เป็นศิษย์เก่าหลายคน พี่จ่าพี่เกม พี่นักบาสสุดหล่อสาวกรีด ที่เป็นนักกีฬาโรงเรียนรุ่นพี่พวกเราได้ใหม่ ตอนนีพี่เกมกลายมาเป็นพี่ปี่ที่คณะเทคนิคการแพทย์ แถมยังเป็นอดีตเดือนคณะด้วยละพี่ มีมเห็นพี่เกมตอนแรกแทบจำไม่ได้ เพราะพี่เขาใส่ชุดเสื้อกาวน์สั้น เดินผ่านมาพอดี เท่ห์เขี้ยวละ พอมีมเข้าไปทักถึงรู้ว่าที่คณะนี้ ยังมีกิจกรรมอื่น ๆ อย่างการรับเข็มเทคนิคการแพทย์ ตอนขึ้นวิชาคณะปีสอง พี่รับป้ายชื่อ ตอนเรียนวิชาคณะปีสาม หรือพี่รับเสื้อกาวน์สั้น ในตอนขึ้นปีสี่ อีกด้วย

พี่เกมถามมีมว่าทำไมถึงเลือกมาเรียนคณะนี้? มีมบอกกับพี่เขาไปว่าอยากทำงานเกี่ยวกับทางด้านการแพทย์ แล้วก็เล่าความคิดตัวเองอย่างที่เคยระบายกับพี่ให้พี่เขาฟัง พี่เกมบอกว่าสิ่งที่มีมคิดถูกต้องแล้วแต่ยังไม่ครบถ้วนสมบูรณ์เท่าที่ตัวเอง มีมควรจะเข้าใจการเรียนเทคนิคการแพทย์ให้มากขึ้นไปอีกด้วย

การเรียนเทคนิคการแพทย์ตามที่มีมเคยเข้าใจว่า เป็นการ “ตรวจชี้ตรวจเยี่ยว” อย่างที่เคยฟังมานั้น เป็นเพียงแค่งานส่วนเล็ก ๆ ส่วนหนึ่งของงานเทคนิคการแพทย์เท่านั้นเอง ในวิชาชีพนี้ ยังมีงานอีกมากมายที่มีคุณค่า เราสามารถจะนำความรู้ที่ได้ไปใช้เพื่อร่วมกับทีมแพทย์ในการตรวจวินิจฉัยผู้ป่วย ไม่ว่าจะป็นงานด้านชุมชนที่เทคนิคการแพทย์เองก็ถือเป็นส่วนหนึ่งในทีมงานสาธารณสุขชุมชนที่เรียกกันว่างานบริการสุขภาพระดับปฐมภูมิหรือ PCU เพื่อลงไปให้ความรู้ การตรวจและป้องกันโรคแก่ชาวบ้านแทนที่จะรอให้เขาป่วยแล้วถึงจะมารักษาที่โรงพยาบาล ซึ่งจะต้องเสียค่าใช้จ่ายสูงกว่ากันมาก นอกจากนี้งานหลายอย่างของเทคนิคการแพทย์นำไปสู่การค้นคว้า การทำวิจัยเพื่อความก้าวหน้าทางวิทยาศาสตร์การแพทย์ ที่ปัจจุบันก้าวขึ้นไปถึงระดับสเต็มเซลล์ งานด้านพันธุวิศวกรรม หรือ

งานการแพทย์แม่นยำ (Personalized Medicine) ซึ่งเทคนิคการแพทย์เอง ก็มีบทบาทสำคัญในงานส่วนนี้ด้วยเช่นเดียวกัน นอกจากนี้ เฉพาะในโรงพยาบาลเองแล้ว งานของนักเทคนิคการแพทย์ยังรวมไปถึงการตรวจทางนิติเวช งานตรวจชั้นสูตรโรคด้าน ต่าง ๆ หรือแม้การศึกษาต่อเพื่อจะพัฒนาและยกระดับ ไปเป็นนักวิจัยที่มีคุณค่าไม่แพ้ศาสตร์แขนงอื่น ๆ เลยละ

ฝั่งนี้จะ ความคิดของมิมเองก็เริ่มเปลี่ยนไปเมื่อได้ฟังพี่เกม และพี่ ๆ อีกหลายคนเล่าให้ฟัง โดยเฉพาะในตอนที่เราเข้าฟังปฐมนิเทศจากอาจารย์ในคณะนี้ อาจารย์หลายท่านก็เป็นศิษย์เก่าของหัวเฉียวฯ เอง อย่างอาจารย์ตุ้ย หรืออาจารย์กวาง ก็ได้ นำประสบการณ์การเรียนรู้ที่นี่ และการทำงานของท่านมาเล่าให้เราฟัง จนทำให้เริ่มมองเห็นภาพของวิชาชีพเทคนิคการแพทย์ในมุมมองใหม่ แตกต่างจากที่เคยรู้มาก่อน

ฝั่งรู้จักดอกราชาวดี ใหม่ ดอกราชาวดี เป็นดอกไม้ประจำวิชาชีพเทคนิคการแพทย์ ลักษณะดอกเล็ก ๆ ที่รวมกันเป็นช่อ สีขาวบริสุทธิ์และกลิ่นหอมสดชื่น แสดงถึงความดีงาม ความบริสุทธิ์ที่วิชาชีพร่วมกัน สามัคคีกัน ในการทำงานเพื่อประชาชน รวมถึงลักษณะช่อดอกที่โน้มลงดิน เปรียบดังความอ่อนน้อมถ่อมตนของนักเทคนิคการแพทย์นั่นเอง ฟังจากที่อาจารย์เล่าให้ฟังแล้ว ทำให้เรายังประทับใจในความหมายและคุณค่าของวิชาชีพเทคนิคการแพทย์ มากยิ่งขึ้นไปอีก

สิ่งสำคัญในชีวิตคนเรา อาจจะไม่จำเป็นต้องมีเป้าหมายเดียวหรือทางเลือกเดียว แม้ว่ามิมจะผิดหวังจากการได้เข้าไปเรียนในคณะเดียวกับฝั่ง และมีอาชีพอย่างที่มีมิมเคยฝันเอาไว้ แต่ก็ไม่ได้หมายความว่า จะไม่มีทางเลือกอื่นที่มีคุณค่าด้อยไปกว่ากันนี้ การที่มีโอกาสได้พูดคุยและเรียนรู้จากที่นี่ ทำให้รู้ว่า เส้นทางวิชาชีพเทคนิคการแพทย์เอง ก็มีคุณค่าและความงดงามไม่ได้แตกต่างไปจากวิชาชีพอื่นที่มีมิมเคยฝันเอาไว้แม้แต่น้อย การทำงานอย่างที่เราเรียกว่า “ปิดทองหลังพระ” ของวิชาชีพเทคนิคการแพทย์ในการได้ช่วยเหลือคนไข้ ก็ไม่จำเป็นต้องอยู่เบื้องหน้าเสมอไป บางครั้งการได้ยืนยิ้มอย่างภาคภูมิใจอย่างเงิบ ๆ กับตัวเอง เมื่อเห็นว่าสิ่งที่เราได้กระทำอย่างทุ่มเทลงไป สามารถช่วยชีวิตเขาไว้ได้ มันก็สามารถสร้างความปิติสุขให้เกิดขึ้นได้ไม่แพ้กันเลยจ้ะ

สุดท้ายนี้มีมขอัญเชิญพระบรมราโชวาทของในหลวงที่ได้ทรงประทานให้แก่บรรดานิสิตจุฬาฯ ที่เข้ารับพระราชทานปริญญาบัตร เมื่อปี พ.ศ. 2506 ความว่า “การปิดทองหลังพระนั้น เมื่อถึงคราวจำเป็น ก็ต้องปิด ว่าที่จริงแล้ว คนโดยมาก ไม่ค่อยชอบ “ปิดทองหลังพระ” กันนัก เพราะว่าไม่มีใครเห็น แต่ถ้าทุกคนพากันปิดทองแต่ข้างหน้า ไม่มีใครปิดทองหลังพระเลย พระจะเป็นพระที่งามบริบูรณ์ไม่ได้...”

มีมเข้าใจแล้วว่าไม่ว่าจะเป็นวิชาชีพใด ขอเพียงให้เราภาคภูมิใจ และเห็นแก่ส่วนรวมให้มากขึ้น มากกว่าความเห็นแก่ประโยชน์ส่วนตัว ซึ่งมีอยู่มากมายเหลือเกินในโลก ทุกวันนี้ ก็น่าจะทำให้เรามีความสุข... และเป็นความสุขที่เราไม่อาจหาซื้อได้จากที่ใด นอกจากสร้างขึ้นด้วยหัวใจของเราเอง

มีมยินดีที่จะทำงาน “ปิดทอง” ตามรอยพระบรมราโชวาทของพระองค์ท่าน ไม่ว่าจะการปิดทองนั้นจะเป็นหน้าองค์พระหรือเป็นเพียงด้านหลังที่ไม่มีผู้ใดมองเห็นเลยก็ตาม

คิดถึงฝั่งมากเลยจ๊ะ

มีม





กิจกรรม Open house ของคณะฯ
ทั้งในและนอกสถานที่





PROUD TO BE MT HCU

พิธีประดับเข็มคณะเทคโนโลยีการแพทย์ รุ่นที่ 26
ประจำปีการศึกษา 2562

วันพฤหัสบดีที่ 23 มกราคม 2563
เวลา 17.00 น. ห้อง 2-220

พิธีไหว้ครูและรับกาน้ำ



พิธีไหว้ครู
คณะเทคโนโลยีการแพทย์

MEDICAL TECHNOLOGY
วันพฤหัสบดีที่ 23 มกราคม 2563
DATE 12 NOVEMBER | TIME 17:00 PM
Room 2-220

Faculty of Medical Technology
Huachiew Chalermprakiet University





คณะกายภาพบำบัด



คณะกายภาพบำบัด

FACULTY OF PHYSICAL THERAPY

สีประจำคณะ “สีชมพู”

ที่ทำการ : อาคารเรียน 2 ชั้น 4 ห้อง 2-407

โทรศัพท์ : 0-2312-6300 ต่อ 1162, 1172

E-mail: pthcu.org@gmail.com



คำกล่าวต้อนรับจากคณบดี

คณะกายภาพบำบัด มหาวิทยาลัยหัวเฉียวเฉลิมพระเกียรติ ขอแสดงความยินดีกับนักศึกษาใหม่ ประจำปีการศึกษา 2564 คณาจารย์และบุคลากรยินดีต้อนรับนักศึกษา เข้ามาร่วมเรียนรู้และแบ่งปันประสบการณ์ของการศึกษาเล่าเรียน โดยมีเป้าหมายร่วมกัน คือการนำมาซึ่งการสำเร็จการศึกษา เพื่อให้ได้ปริญญาวิทยาศาสตรบัณฑิต สาขาวิชากายภาพบำบัด นำวิชาความรู้เพื่อรับใช้สังคม ซึ่งเป็นเจตนารมณ์ของมหาวิทยาลัยแห่งนี้ ช่วงเวลาแห่งการเปลี่ยนแปลงจากมัธยมสู่มหาวิทยาลัยมีช่องว่างของการปรับตัวค่อนข้างมาก จากการถูกจัดระเบียบโดยโรงเรียนมาเป็นการจัดระเบียบและการมีวินัยด้วยตนเอง ในช่วงสองปีมานี้ มีการเปลี่ยนแปลงอย่างมากและรวดเร็ว ซึ่งมีสาเหตุจากสิ่งที่ไม่คาดคิด คือการระบาดของไวรัสโคโรนา 19 ที่ส่งผลให้ทุกคนในสังคมมีการปรับตัว และมีความรับผิดชอบต่อสังคมโดยรวม อย่างไรก็ตามคณะกายภาพบำบัดมีความมุ่งมั่นในการสร้างบุคลากรที่มีคุณภาพตามมาตรฐานวิชาชีพ ควบคู่ไปกับคุณธรรม จริยธรรม เพื่อสร้างสังคมให้มีคุณภาพ สิ่งเหล่านี้เกิดจากความพยายามและความมุ่งมั่นอย่างแรงกล้าของคณาจารย์ ผู้บริหาร และฝ่ายสนับสนุนของมหาวิทยาลัย เพื่อหล่อหลอมนักศึกษาให้เติบโต มีความพร้อมด้านวุฒิภาวะ และเป็นกำลังสำคัญให้กับประเทศชาติต่อไป

สุดท้ายนี้ขอให้เรามีหลวงปู่ได้สอง ซึ่งเป็นหลวงปู่ประจำมหาวิทยาลัยที่ชาวหัวเฉียวฯ ให้ความเคารพนับถือศรัทธา จงบันดาลให้นักศึกษากายภาพบำบัดทุกคน ประสบแต่ความสุข ความสำเร็จและ มีสุขภาพพลานามัยที่แข็งแรงพร้อมที่จะช่วยเหลือสังคมต่อไปในอนาคต

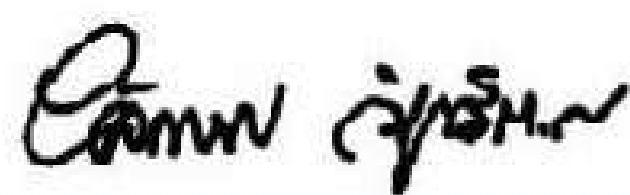

(ผู้ช่วยศาสตราจารย์ยิ่งลักษณ์ วิรุณรัตน์กิจ)

คณบดีคณะกายภาพบำบัด



บุคลากร	โทรศัพท์	E-mail
คณบดี (ห้องพัก 2-407)		
ผศ.ยิ่งลักษณ์ วิรุณรัตน์กิจ	1439	deanpt.hcu@gmail.com
รองคณบดี (ห้องพัก 2-407)		
ผศ.สุนทรีย์ ชยาวัชรกุล	1430	moi_soontaree@hotmail.com
อ.ดร.สุดาพร พุ่มเมือง	1430	yhinahs@hotmail.com
คณาจารย์ (ห้อง 2-407)		
อ.ดร.รุ่งเพชร สงวนพงษ์	1430	rungpetchsa@hotmail.com
ผศ.ดร.เสาวณีย์ วรรณมางกูร	1430	saowanee.hcu@gmail.com
อ.ดร.บุญรัตน์ ใจวตระกุล	1430	boonrat.hcu@gmail.com
อ.ดวงพร เบญจนราสุทธิ	1430	jaja_hcu@hotmail.com
อ.ดร.นพพร คุรุเสถียร	1430	nkurustien771@hotmail.com
อ.ดร.อริยาภรณ์ จงเสถียรธรรม	1430	yui_areeya@hotmail.com
อ.ดร.เจนจิรา อัสพันธ์	1430	JEassapun@gmail.com
อ.ดร.ณัฐฐาศิ ชุกิจรุ่งโรจน์	1430	titikan_009@hotmail.com
อ.ดร.สุภาณี ชวนเชย	1430	suphanee_maija@hotmail.com
อ.ดร.พิมพ์พิมล แดงอินทวัฒน์	1430	pimpimol.da@hotmail.com
อ.ภัศสร วิชิต	1430	tangmo_wch@hotmail.com
อ.เชาว์นวิทย์ สุทธิวานิช	1430	chchchaowit@hotmail.com
อ.ณรัตน์ พิชัยยงค์วงศ์ดี	1430	narat_joy@hotmail.com
ผศ.นิภาพร ธิโก	1430	nichar_pt@hotmail.com
อ.สมนึก ส่งวานิชย์	1430	s_songvanich@yahoo.com
อ.พิชานัน เมธารุณนธ์	1430	pichanan.metha@gmail.com
อ.ธิดาพร ไตรรัตนสุวรรณ	1430	tidaporn.tai@live.hcu.ac.th

บุคลากร	โทรศัพท์	E-mail
อ.กนกอร ชาวส้อย	1430	kkanokon88@gmail.com
อ.มัญชุสือพร วิริยะวัฒนากุล	1430	monchuleeporn.vir@gmail.com
อ.สิริพิชญ์ เจริญสุขศิริ	1430	siripich.hcu@gmail.com
อ.วรรณิษา แสนพันธ์	1430	wannisa.ppu@gmail.com
อ.ชญาณี แก้วทอง	1430	chayanee.kaewth@gmail.com
อ.น้ำผึ้ง คุ่มทรัพย์ศิริ	1430	numpung.khum@gmail.com
อ.ปวีณุช ศรีมงคลชัย	1248	pavenooch@hotmail.com
อ.กวีพงษ์ จตุรงค์สัมฤทธิ์	1430	kaveepong.jat@live.hcu.ac.th
อาจารย์ที่ปรึกษากิจกรรมนักศึกษา (ห้อง 2-407)		
อ.วรรณิษา แสนพันธ์	1430	wannisa.ppu@gmail.com
ผศ.สุนทรี ชยาวัชรกุล	1430	moi_soontaree@hotmail.com
นางพรภิรมย์ แสนอุบล	1429	saenpirom@hotmail.com
เลขานุการคณะ (ห้อง 2-407)		
นางสาวอมราภรณ์ นุชทองคำ	1172	ilandder@yahoo.com
เจ้าหน้าที่บริหารงานธุรการ (ห้อง 2-407)		
นางจริยาภรณ์ จริงเจริญวัฒน์	1162	noppakaos@hotmail.com
นักกายภาพบำบัดประจำคลินิกกายภาพบำบัด (อาคารปฏิบัติการ 5 ชั้น)		
นางกนกวรรณ แสนใจ	1248	kanokwon.sj@gmail.com
นางสาวณัฐริกาณต์ ศักดิ์สินิท	1248	nattarikarnss@gmail.com
นางสาวณัฐวรรณ ภัคดีรัตน์	1248	pinknatthawan@gmail.com
นักวิชาการการศึกษา (ห้อง 2-426)		
นางพรภิรมย์ แสนอุบล	1429	saenpirom@hotmail.com

เกร็ดเล็กเกร็ดน้อยเกี่ยวกับคณะกายภาพบำบัด

เรื่อง "คณะกายภาพบำบัด มหาวิทยาลัยหัวเฉียวเฉลิมพระเกียรติ"

ก่อตั้งขึ้น : เมื่อวันที่ 25 ธันวาคม พ.ศ. 2535

วัตถุประสงค์ : ผลิตบัณฑิตสาขาวิชากายภาพบำบัด ซึ่งเป็นสาขาวิชาขาดแคลนสนองต่อความจำเป็นและความต้องการของสังคมตามปณิธานของมหาวิทยาลัยโดยให้ดำเนินการบริหารหลักสูตรอย่างมีคุณภาพ ไม่มุ่งหวังผลกำไร แต่ให้สามารถพึ่งพาตนเองได้

สีประจำคณะ : สีชมพู

การเรียน : นักศึกษาปีการศึกษาที่ 1 จะศึกษาพื้นฐานวิชาทางวิทยาศาสตร์ และวิชาการศึกษาทั่วไป หลังจากนั้นในปีการศึกษาที่ 2 ถึงปีการศึกษาที่ 4 นักศึกษาจะได้ศึกษาวิชาพื้นฐานวิทยาศาสตร์การแพทย์และวิชาชีพ การศึกษามีทั้งภาคปฏิบัติ และภาคทฤษฎี ซึ่งจัดการสอนภายในมหาวิทยาลัย

การฝึกงาน : เพื่อให้ นักศึกษามีความรู้แตกฉานในหลักทฤษฎีและมีทักษะในการปฏิบัติที่ดีเยี่ยม คณะกายภาพบำบัดได้จัดโครงการฝึกงานกับผู้ป่วยในโรงพยาบาลและหน่วยงานด้านสุขภาพต่าง ๆ ทั่วประเทศอีกไม่น้อยกว่า 1,000 ชั่วโมง การฝึกงานจะเริ่มขึ้นในการเรียนในช่วงชั้นปีการศึกษาที่ 1 นักศึกษาจะมีโอกาสเป็นอาสาสมัครกายภาพบำบัดไปตามสถานพยาบาลต่าง ๆ ใกล้เคียงบ้านของนักศึกษาเป็นเวลา 7 วัน นักศึกษาจะได้รับประสบการณ์ครั้งแรกในแผนกกายภาพบำบัด ได้สัมผัสชีวิตนักกายภาพบำบัด การดูแลช่วยเหลือผู้ป่วย และการทำงานร่วมกับผู้อื่น นักศึกษาจะได้มีโอกาสค้นพบตนเองว่าชอบวิชาชีพกายภาพบำบัดจริง ๆ หรือไม่ และอาจเป็นแรงบันดาลใจให้นักศึกษามีเป้าหมายในการเรียนจนเป็นนักกายภาพบำบัดที่สมบูรณ์ต่อไป นอกจากนี้ นักศึกษาจะได้นำสิ่งที่ได้เรียนรู้ทางภาคทฤษฎีไปใช้จริงในทางคลินิก โดยครั้งแรกของการฝึกงานของนักศึกษา

นักศึกษาจะไม่เคັงคว้างเพราะนักศึกษาจะมีอาจารย์จากคณะกายภาพบำบัดร่วมออก
ดูแลการฝึกปฏิบัติงานทางคลินิกเพื่อช่วยกอบความคิด กระบวนการคิด และเป็นต้นแบบที่
เหมาะสมแก่นักศึกษาก่อน หลังจากนั้นการฝึกงานใหญ่ ๆ อีกหลายฝึกจะรอนักศึกษา
ออกไปหาประสบการณ์อยู่ นักศึกษาจะได้ฝึกงานกับอาจารย์ ผู้ควบคุมการฝึกงาน
ตามหน่วยงานต่าง ๆ ทั่วประเทศเลยทีเดียว

กิจกรรม : คณะกายภาพบำบัดยังได้จัดกิจกรรมเสริมหลักสูตรเพื่อส่งเสริมการศึกษาและ
พัฒนาสังคมอีกหลายกิจกรรม สนับสนุนให้นักศึกษาร่วมกิจกรรมทั้งภายในและภายนอก
มหาวิทยาลัยด้วยการให้บริการสังคมและชุมชน

อาจารย์ที่ปรึกษา : คณะกายภาพบำบัด มหาวิทยาลัยหัวเฉียวเฉลิมพระเกียรติมีระบบ
อาจารย์ที่ปรึกษาที่เข้มแข็งมาก อาจารย์มีความใส่ใจ ปรารถนาดีและให้คำปรึกษาร่วม
วางแผนการศึกษานักศึกษาเรียนจนจบหลักสูตร



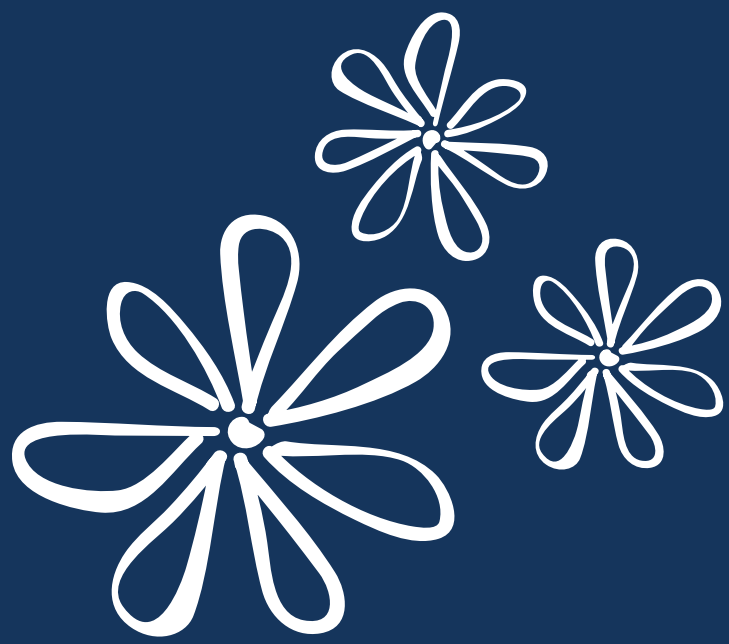



คณะสาธารณสุขศาสตร์
และสิ่งแวดล้อม



คณะสาธารณสุขศาสตร์และสิ่งแวดล้อม

FACULTY OF PUBLIC AND ENVIRONMENTAL HEALTH

สีประจำคณะ สีเขียวเข้ม

ที่ทำการ อาคารเรียน ชั้น 4 ห้อง 2-401 และ 2-406

โทรศัพท์ : 0-2713-8116 หรือ 0-2312-6300

ต่อ 1211,1227,1533,1257-1260

E-mail: pb.secretaryhcu@gmail.com

คำกล่าวต้อนรับจากคณบดี

ยินดีต้อนรับนักศึกษาใหม่ทุกท่านค่ะ นักศึกษาที่เข้ามาศึกษาในปีการศึกษา 2564 เป็นนักเรียนที่เรียนชั้นมัธยมศึกษาตอนปลายในช่วงเวลาที่มีโรคโคโรนาไวรัส 2019 ระบาดทั่วโลก ทุกคนได้ผ่านเหตุการณ์ที่รัฐบาลประกาศภาวะฉุกเฉินให้อยู่แต่ในที่พัก ออกนอกบ้านต้องสวมหน้ากากอนามัย เว้นระยะห่างระหว่างบุคคล และต้องล้างมือบ่อย ๆ หรือใช้แอลกอฮอล์ทำความสะอาดมือฆ่าเชื้อไวรัส ข้อมูลข่าวสารก็รายงานทุกวัน ถึงจำนวนป่วย และจำนวนเสียชีวิต ชีวิตเปลี่ยนไปไม่สามารถไปเรียนหนังสือ หรือ ไปทำงานได้ตามปกติ ทำงานที่บ้าน เรียนหนังสือที่บ้านจนเกิดเป็นวิถีชีวิตใหม่ เหตุการณ์ ต่าง ๆ ที่เกิดขึ้นสร้างการรับรู้ ความตระหนักด้านสุขภาพ ในการป้องกันโรคที่ทุกภาคส่วนให้ความร่วมมือเป็นอย่างดีเพื่อช่วยกันป้องกันโรคจนประเทศไทยได้รับการยอมรับจากนานาประเทศในด้านการควบคุมและป้องกันโรค นักศึกษาสาธารณสุขจงภูมิใจในบทบาทของตนเอง ในทีมสุขภาพที่มีความสำคัญยิ่งในการควบคุมและป้องกันโรค และส่งเสริมสุขภาพใช้ประสบการณ์



ครั้งหนึ่งในชีวิตที่ได้อยู่ในสถานการณ์โรคระบาดใหญ่เป็นโจทย์ในการเรียนรู้เพื่อรับใช้สังคม ตามปณิธานของมหาวิทยาลัยหัวเฉียวเฉลิมพระเกียรติ

สุดท้ายนี้ขอวยพรให้ทุกท่านศึกษาเล่าเรียน สำเร็จการศึกษาตามที่ตั้งใจไว้ และประสบแต่ความสุข ความเจริญสืบไป

เสาวลักษณ์ ลักขมณี

(ผู้ช่วยศาสตราจารย์เสาวลักษณ์ ลักขมณีจรัลกุล)

คณบดีคณะสาธารณสุขศาสตร์และสิ่งแวดล้อม



บุคลากร	โทรศัพท์	E-mail
คณบดี		
ผศ.เสาวลักษณ์ ลักขมีจรัลกุล	1640	savalug.hcu@gmail.com
รองคณบดี		
อ.ดวงหทัย แสงสว่าง	1211	naduang_c@hotmail.com
สาขาวิชาสาธารณสุขศาสตร์ (ห้องพัก 2-401)		
อ.ดร.ณัฐวี ชั่งชัย (หัวหน้าสาขา)	1227	nuttawee_c@yahoo.com
ผศ.เสาวลักษณ์ ลักขมีจรัลกุล (คณบดี)	1640	saovalug.hcu@gmail.com
อ.ดวงหทัย แสงสว่าง (รองคณบดี)	1174	naduang_c@hotmail.com
ผศ.ดวงพร กตัญญูตานนท์	1174	tuangpornk@hotmail.com
อ.ดร.นิลาวรรณ งามขำ	1211	nilawan_ngamkham@yahoo.com
อ.ดร.อมรรัตน์ ลีอนาม	1211	teejoker@gmail.com
อ.ภัทรพร ยุบลพันธ์	1174	py_glory_1@hotmail.com
ผศ.อโนทัย ผลิตนนท์เกียรติ	1174	palitnonkert@hotmail.com
ผศ.ดร.ดรุณวรรณ สมใจ	1174	darunwans@yahoo.com
อ.วิภาวรรณ เพ็งพานิช	1174	wipawon30@gmail.com
ผศ.ดร.วารังคณา วิเศษมณีลี	1227	varangkana_v@yahoo.com
อ.ดร.จิรัฐดา สินธุศิริ	1227	jiri_ja@yahoo.com
อ.ดร.อัญรินทร์ พิธาภักดีสถิตย์	1227	nawapat_lak@yahoo.com
อ.ดร.กรรณิการ์ แจ้งวิจารณ์	1227	Changwichan.k@gmail.com
อ.สุชาดา ยางเอน	1227	suchadayangen59@gmail.com
อ.ดร.อาภาภรณ์ บุลสถาพร	1227	apaporn.bul@gmail.com

บุคลากร	โทรศัพท์	E-mail
---------	----------	--------

สาขาวิชาชีวอนามัยและความปลอดภัย (ห้องพัก 2-406)

อ.ดร.ชญญา เจียมใจ (หัวหน้าสาขา)	1533	chanya.maij@gmail.com
อ.ดร.นิรัญกาญจน์ จันทรา	1533	niranyakarn@gmail.com
อ.ดร.พรพิมล เซวรงค์ดีโสภาคย์	1533	pornpimolcha@hotmail.com
อ.ดร.วาสนา ศิลางาม	1533	wasna.ai@hcu.ac.th
อ.ดร.อุมารัตน์ ศิริจรูญวงศ์	1533	umaratsi@hotmail.com
อ.ภาสกรณ กลินขวัณ	1533	klinkwan@gmail.com
อ.อารยา ดำช่วย	1533	august_nanku@hotmail.com
อ.สุวิทย์ นันตะพร	1533	surawitnanta@hotmail.com
อ.อัคราช ภมรพล	1533	akkarat_ph@hotmail.com
อ.ธัญพร เจเถื่อน	1533	thanyaporn.che@gmail.com

เลขานุการคณะ (ห้องพัก 2-401)

นางวาสนา แก้วรัตน์ะ	1211	vassnakaeo@gmail.com
---------------------	------	----------------------

เจ้าหน้าที่บริหารงานธุรการ

นางชยุตรา จันทรงาม	1211	ying.chayuttra@gmail.com
นางสาวชุลีพร จันดีะวงศ์	1211	nay.tum@hotmail.com

เจ้าหน้าที่ห้องปฏิบัติ (ห้องพักอาคารปฏิบัติการ ชั้น 4-5)

นางสาวปวีณา เพชราวรรณ	1257-1260	yumeza_007@hotmail.com
-----------------------	-----------	------------------------

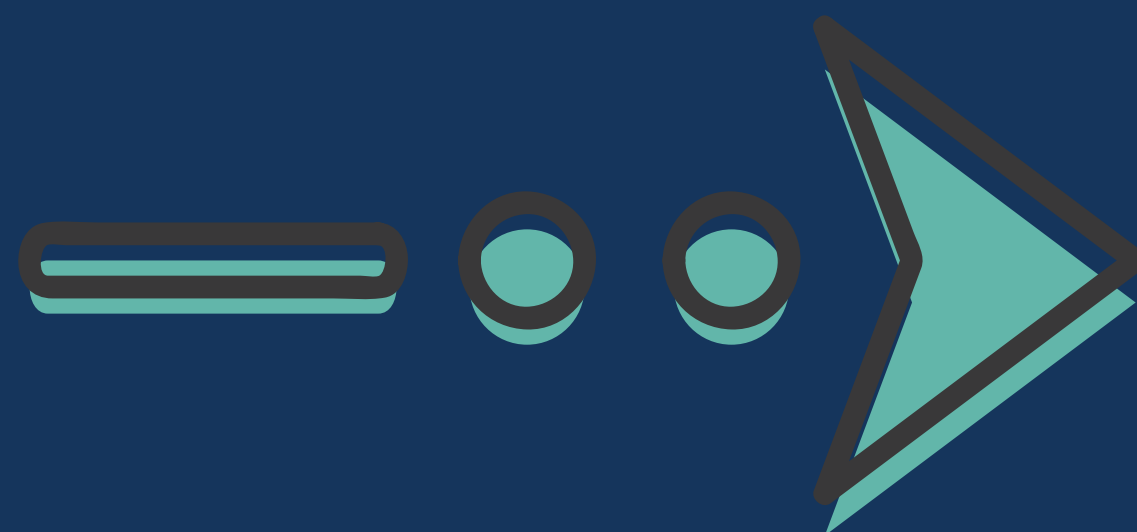

เกร็ดเล็กเกร็ดน้อยเกี่ยวกับคณะวิชา

คณะสาธารณสุขศาสตร์และสิ่งแวดล้อม เป็นส่วนหนึ่งของมหาวิทยาลัยหัวเฉียวเฉลิมพระเกียรติ มีพันธกิจหลักในการผลิตบัณฑิตที่มีองค์ความรู้และทักษะความสามารถทางด้านสาธารณสุข และการจัดการทางสุขภาพให้กับประชาชนเป็นไปตามปณิธานของมหาวิทยาลัยที่ว่า “เรียนรู้เพื่อรับใช้สังคม” ตลอดระยะเวลายาวนานมากกว่า 30 ปี ที่ผ่านมาคณะวิชาได้ผลิตบัณฑิตทางสาธารณสุขที่มีคุณภาพอย่างต่อเนื่อง และประสบความสำเร็จในหน้าที่การงานออกไปปฏิบัติงานทั้งในหน่วยงานภาครัฐและเอกชน ทั่วประเทศไทยและสำหรับในปีการศึกษา 2564 ได้เปิดดำเนินการด้านการเรียนการสอนสำหรับปริญญาตรีจำนวน 3 หลักสูตร ได้แก่ หลักสูตรอาชีวอนามัยและความปลอดภัย หลักสูตรสาธารณสุขชุมชน และหลักสูตรการบริการทางการแพทย์ ทางคณะวิชามีความพร้อมด้านศักยภาพและความเชี่ยวชาญของอาจารย์ บุคลากร เครื่องมืออุปกรณ์สำหรับการเรียนการสอน ห้องปฏิบัติการวิชาชีพ ตลอดจนห้องเรียน อาคารสถานที่ที่มีอยู่อย่างเพียงพอ รวมถึงบรรยากาศภายในมหาวิทยาลัยที่ร่มรื่น และมีความปลอดภัยต่อนักศึกษาและบุคลากร

ทั้งนี้ในอนาคตข้างหน้าคณะวิชายังคงมีความมุ่งมั่นและเจตนารมณ์สำคัญในการพัฒนาคุณภาพบัณฑิตทางสาธารณสุขให้สอดคล้องตามสถานการณ์ความต้องการด้านบุคลากรสุขภาพของประเทศไทยต่อไป

อ.ดร.ณัฐฐวี ชั่งชัย

หัวหน้าสาขาวิชาสาธารณสุขศาสตร์



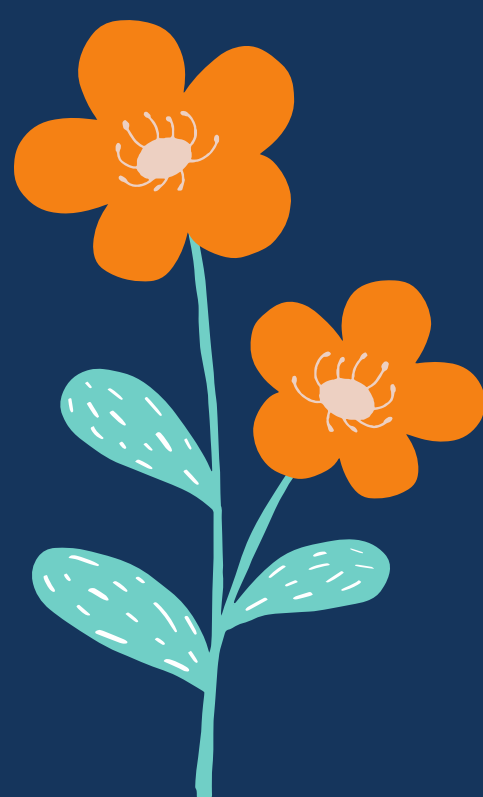



คณะการแพทย์แผนจีน



คณะการแพทย์แผนจีน

FACULTY OF CHINESE MEDICINE

สี่ประจําคณะ สีเขียวทองอ่อน

ที่ทำการ อาคารตังจิ๋ว อัครพงษ์กุล ชั้น 3

โทรศัพท์ : 02-312-6300 ต่อ 1108, 1519

Email : tcmhcu@gmail.com

คำกล่าวต้อนรับจากคณบดี

ขอต้อนรับนักศึกษาใหม่ คณะการแพทย์แผนจีน
ประจำปีการศึกษา 2564 สู่รั้วร่วมโพธิ์ทอง ด้วยความยินดียิ่ง



การศึกษาในระดับอุดมศึกษานั้นนักศึกษาจำเป็นต้อง

ต้องแสวงหาความรู้ในสาขาที่ตนศึกษาจนต้องแท้เพื่อที่จะนำความรู้นั้นไปประกอบสัมมา
อาชีพ ดังนั้น จึงจำเป็นต้องทุ่มเทเวลาให้กับ การเรียนทั้ง ในและนอกชั้นเรียน
เพิ่มพูนศักยภาพของตนเองสร้างเสริมประสบการณ์ในทุกด้าน โดยเฉพาะอย่างยิ่งในทาง
การแพทย์ เพื่อเตรียมพร้อมสู่การเป็นแพทย์จีนที่ดีในอนาคต **"ความมุ่งมั่น ขยันและ
อดทนต่ออุปสรรคทั้งปวง"** จะช่วยให้ทุกคนประสบความสำเร็จได้

ในนามของอาจารย์ และบุคลากรคณะการแพทย์แผนจีน ขอเป็นกำลังใจให้
นักศึกษาใหม่ทุกคนและขอให้มีความสุขแข็งแรงตั้งใจศึกษาเล่าเรียนและประสบความสำเร็จ
สำเร็จในการศึกษา เป็นบัณฑิตที่มีคุณค่าต่อสังคมสืบไป

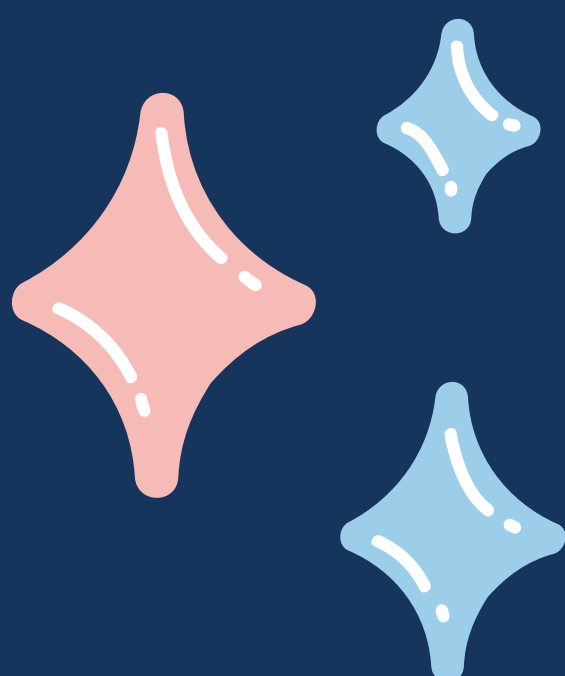

(อาจารย์ปวินท์ สุวรรณกุล)

คณบดีคณะการแพทย์แผนจีน

บุคลากร	โทรศัพท์	E-mail
คณบดี (อาคารตังจิวิ อัครพงษ์กุล ห้อง 12-304)		
อ.ปวินท์ สุวรรณกุล	1108	psuwanagul@yahoo.com
รองคณบดี (อาคารตังจิวิ อัครพงษ์กุล ชั้น 3)		
อ.แพทย์จีนอรภา ศิลมัฐ	1108	orapa19@gmail.com
คณาจารย์ (อาคารตังจิวิ อัครพงษ์กุล ชั้น 3)		
อ.แพทย์จีนบุญเกียรติ เบญจเลิศ	1451	wenzheng9@hotmail.com
อ.แพทย์จีนวีรชัย สุทธิธารวัช	1108	weicaicool@hotmail.com
อ.แพทย์จีนนภสร แสงศิระฤทธิ์	1451	nan_pn@hotmail.com
อ.แพทย์จีน ดร.เสาวลักษณ์ มีศิลป์	1451	xxi.the.world@hotmail.com
อ.แพทย์จีนวรพงษ์ ปะดุกา	1451	wizard_bk11@hotmail.com
อ.แพทย์จีนสุวิมล ผลชาวี	1108	swm_wan@hotmail.com
อ.ทพ.แพทย์จีนธรรมรัช เขียวพรหมคุณ	1108	cm3.renxin@gmail.com
อ.แพทย์จีนอัจฉราภรณ์ สุริเมือง	1451	iu.86@hotmail.com
อ.แพทย์จีนหยาง เจิ้นหลิน	1108	yangzhenlin85@hotmail.com
อ.แพทย์จีนภารวี ขวัญแก้ว	1108	netlianye@gmail.com
อ.แพทย์จีนชือหงเยียน	1451	shihongyan_iw@hotmail.com
อ.แพทย์จีนพรพรรณ กิตติคุณาภรณ์	1108	ploy.blackie@gmail.com
อ.แพทย์จีนธนกร ชาญนวงศ์	1451	thanakorn.cmd@gmail.com
อ.แพทย์จีน ดร. หลิวอีหลง	1108	shaka6868@hotmail.com
อ.แพทย์จีนจารุพรรณ โพธิ์สัตย์	1108	c.phosat.tcm@outlook.com
อ.แพทย์จีนโกซิ่งเท็ก	1108	hehuan803@gmail.com
อ. หลินยู่-เซิง	1451	u8001146@gmail.com
อ.จutipong ผังนิรันดร์	1519	jutipong_pangnirundr@hotmail.com
อ. ยอดหทัย จีรพงษ์อุดม	1519	fernyodhatai@gmail.com
อ. บุญญาภา ไสวโกลกุล	1519	may.maleficent@gmail.com

บุคลากร

โทรศัพท์

E-mail

สำนักงานเลขานุการคณะ (ห้องพัก12-304)

นางสาวกัญญาภัค ทรงกิตติภักดี 1519 cherry_j46@hotmail.com

นางสาวกุลนันท์ ไชยหาญ 1108 downko_219@hotmail.com

หลักสูตรปริญญาตรีแพทย์แผนจีนแห่งแรกของประเทศไทย

- หลักสูตร 5 ปี (+ 1 ปี ภาษาจีนพื้นฐาน) พจ.บ.(การแพทย์แผนจีนบัณฑิต) แห่งแรกในประเทศไทย
- หลักสูตรร่วมกับมหาวิทยาลัยการแพทย์แผนจีนเซี่ยงไฮ้ หนึ่งในห้ามหาวิทยาลัยชั้นนำด้านการแพทย์แผนจีนของประเทศจีน
- มีสิทธิเลือกรับปริญญาจากมหาวิทยาลัยการแพทย์แผนจีนเซี่ยงไฮ้
- เรียนแพทย์แผนจีนโดยใช้ภาษาจีนเป็นสื่อการเรียนการสอน
- สอนโดยอาจารย์แพทย์ชาวไทยและอาจารย์แพทย์ชาวจีน จากมหาวิทยาลัยการแพทย์แผนจีนเซี่ยงไฮ้
- ได้ความรู้ด้านการแพทย์แผนจีนควบคู่กับวิทยาศาสตร์การแพทย์พื้นฐาน
- หลักสูตรปรับให้ทันสมัยตามเกณฑ์ “มาตรฐานการศึกษาการแพทย์แผนจีนระดับปริญญาตรี” กำหนดโดยสมาพันธ์แพทย์แผนจีนโลก (World Federation of Chinese Medicine Societies)
- ฝึกงานทางคลินิกที่ประเทศไทยและจีน
- โอกาสในการรับทุนเรียนดีจากมหาวิทยาลัยการแพทย์แผนจีนเซี่ยงไฮ้

สำเร็จแล้ว สามารถสอบใบประกอบโรคศิลปะและประกอบอาชีพแพทย์แผนจีนในประเทศไทย



Handwritten signature or stylized text in white ink, appearing to be a large, flowing character or name.



คณะนิติศาสตร์

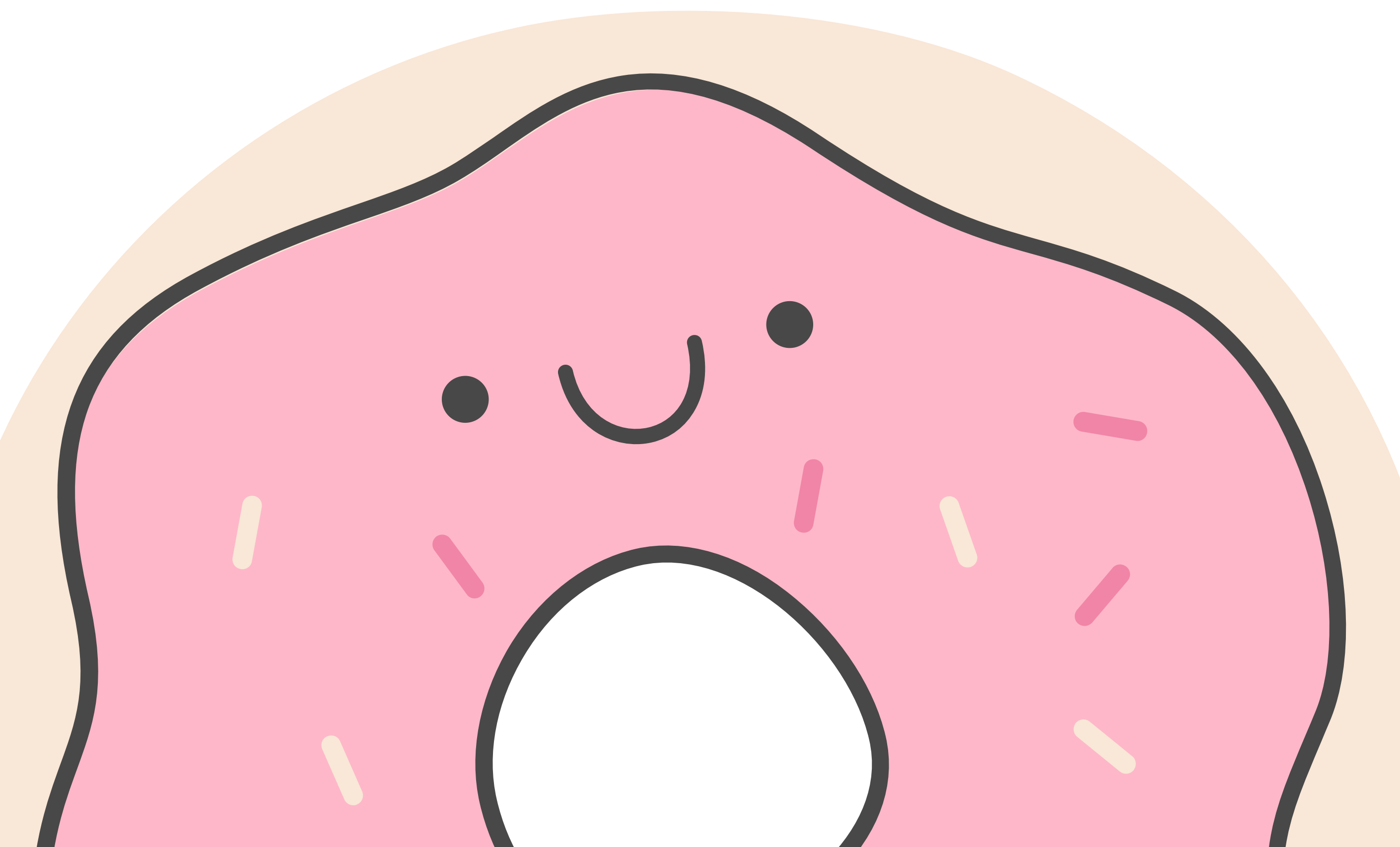

คณะนิติศาสตร์

FACULTY OF LAW

สีประจำคณะ สีขาว

ที่ทำการ อาคารหอประชุม ชั้น 1 ห้อง 103 104

โทรศัพท์ : 0-2312-6300 ต่อ 1689 1690

Email : falaw120hcu@gmail.com



คำกล่าวต้อนรับจากคณบดี

ในนามคณาจารย์และบุคลากรของคณะนิติศาสตร์ ขอต้อนรับนักศึกษาใหม่สู่รั้ว มจร. แห่งนี้ และใช้ชีวิตในมหาวิทยาลัยอย่างมีความสุขทั้งการเรียนรู้อันในห้องเรียน การสร้างเสริมทักษะในการดำเนินชีวิตและประสบการณ์นอกห้องเรียน รวมทั้งการทำกิจกรรมในมหาวิทยาลัย นักศึกษาจึงควรมุ่งมั่น ขยัน อดทน พากเพียร เพื่อจุดมุ่งหมายคือสำเร็จการศึกษา ตามที่บิดามารดามุ่งหวังไว้ เพื่อนำความรู้และประสบการณ์ที่ได้ไปประกอบสัมมาอาชีพเลี้ยงตนเองและครอบครัว ทั้งนี้ ครูบาอาจารย์ทุกท่าน พร้อมที่จะถ่ายทอดความรู้ ดูแลและให้คำปรึกษาแก่นักศึกษา กอปรด้วย คุณธรรม จริยธรรม เป็นนิติศาสตร์บัณฑิตที่มีคุณภาพ สามารถนำความรู้ ประสบการณ์ที่ได้รับไปใช้ให้เกิดประโยชน์แก่สังคมและประเทศชาติต่อไป

ขอให้กำลังใจแก่นักศึกษาใหม่ทุกคนในการตั้งใจศึกษาเล่าเรียนแสวงหาความรู้และประสบการณ์ทั้งในและนอกห้องเรียนและขอให้นักศึกษาทุกคนประสบความสำเร็จในการศึกษาตามที่มุ่งหวังไว้



(ผู้ช่วยศาสตราจารย์นิกร สุนทรธัญย์)

คณบดีคณะนิติศาสตร์

บุคลากร	โทรศัพท์	E-mail
---------	----------	--------

คณบดี (ห้องพัก 103 104 อาคารหอประชุม)

ผศ.นิก สุนทรธัย	1184	nickysoonthorndhai@gmail.com
-----------------	------	------------------------------

รองคณบดี (ห้องพัก 103 104 อาคารหอประชุม)

ผศ.ธนาชัย สุนทรอนันตชัย	1689	golf_tanachai@hotmail.com
-------------------------	------	---------------------------

คณาจารย์ (ห้องพัก 103 104 อาคารหอประชุม)

ผศ.นิก สุนทรธัย	1693	nickysoonthorndhai@gmail.com
-----------------	------	------------------------------

ผศ.ธนาชัย สุนทรอนันตชัย	1689	golf_tanachai@hotmail.com
-------------------------	------	---------------------------

ผศ. ช.ชยินทร์ เพ็ชฎไพศิษฏ์	1689	chchayin@hotmail.com
----------------------------	------	----------------------

ผศ.ดร.วุฒิชัย เต็งพงศธร	1689	wuthichai_law@hotmail.com
-------------------------	------	---------------------------

อ.ภัทรวดี ยั่งยืน	1689	pataravadee.yo@gmail.com
-------------------	------	--------------------------

อ.ศิริรินทร์พร ธารมัติ	1689	aom.law@hotmail.com
------------------------	------	---------------------

อ.วุฒิพงศ์ พัวพัน	1689	phanpoor@hotmail.com
-------------------	------	----------------------

สำนักงานเลขานุการ (ห้องพัก 103 104 อาคารหอประชุม)

เลขานุการคณะ

นางวารภรณ์ แจ่มแจ่ม	1689 1690	wara.jj@hotmail.com
---------------------	-----------	---------------------

เจ้าหน้าที่บริหารงานธุรการ

นางอิสรา วงษ์ดี	1689	isara.wo@hcu.ac.th
-----------------	------	--------------------

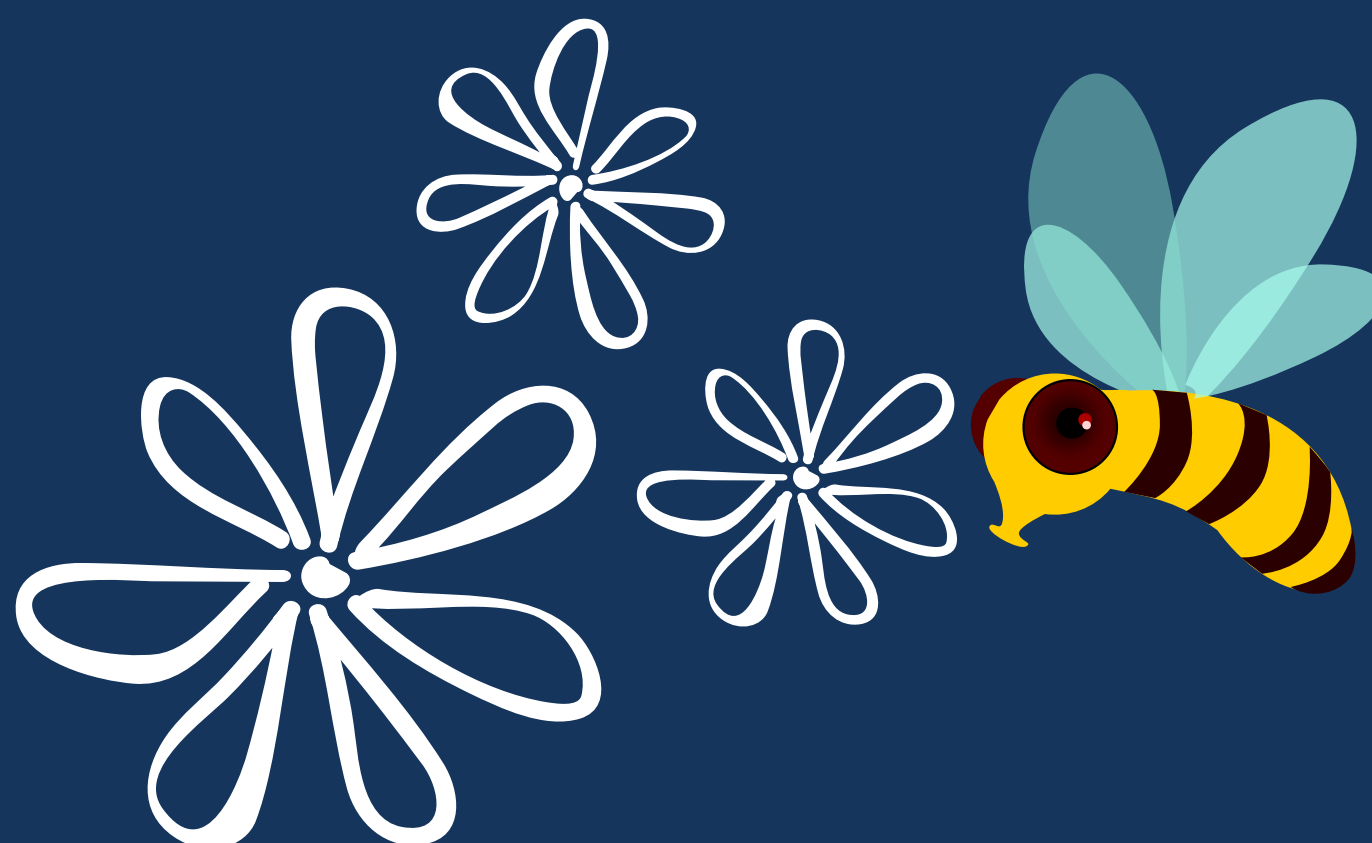

เกร็ดเล็กเกร็ดน้อยเกี่ยวกับคณะนิติศาสตร์

Being.LAW HCU

- ๑ คณะนิติศาสตร์ก่อตั้งครั้งแรกเมื่อปี 2547 โดย ศาสตราจารย์พิเศษ ประสิทธิ์ โฆวิไลกุล อดีตคณบดีคณะนิติศาสตร์ จุฬาลงกรณ์มหาวิทยาลัย อดีตรัฐมนตรีประจำสำนักนายกรัฐมนตรี และอธิการบดีมหาวิทยาลัยหัวเฉียวเฉลิมพระเกียรติ
- ๑ ผู้ก่อตั้งเล็งเห็นความสำคัญของวิชานิติศาสตร์ โดยให้มุ่งเน้นด้านกฎหมายธุรกิจ และศึกษากฎหมายประเทศจีนด้วย
- ๑ คณบดีคณะนิติศาสตร์ มฉก. คนแรก คือ ศาสตราจารย์พิเศษ ประสิทธิ์ โฆวิไลกุล
- ๑ และเคยมีคณบดีคณะนิติศาสตร์ เป็นนายพล คือ อาจารย์ พล.ต.ท. สุพจน์ ณ บางช้าง ซึ่งถึงแก่กรรมในขณะดำรงตำแหน่ง ยังความเสียใจแก่บุคลากรและนักศึกษาเป็นอย่างมาก พวกเราชาวนิติฯยังคงระลึกถึงท่านอยู่เสมอ นอกจากนี้ทางมหาวิทยาลัย ยังได้จัดตั้งกองทุนเพื่อให้ทุนการศึกษา เพื่อเป็นการระลึกถึงท่าน ในนาม “กองทุน พล.ต.ท. สุพจน์ ณ บางช้าง”
- ๑ คณะนิติศาสตร์ ตั้งอยู่ ณ อาคารหอประชุม โดยมีเลขห้อง คือ 8-103,8-104 (8 คือเลขที่อาคาร) ซึ่งทำให้นักศึกษาส่วนใหญ่มีที่ตั้งฐานบัญชาการที่ลานคณะข้างหอประชุม ร่มรื่นมาก ๆ แต่จะโดนแยงที่นั่งได้ในวันอังคารที่มีตลาดนัด *-
- ๑ บุคลากรของคณะประกอบไปด้วยอาจารย์ จำนวน 7คน เป็นอาจารย์หญิง 2 คน 2 สไตส์ คือ อ.ไฉ่ และ อ.อ้อม อาจารย์ชาย 5 คน คือ อ.กอล์ฟ อ.ชอ อ.บอย อ.เอฟ และที่ขาดไม่ได้ สิ่งศักดิ์สิทธิ์ที่เคารพรักรของนักศึกษาทุกคนคือ อ.นิก^^ปัจจุบันเป็นคณบดีของเรา
- ๑ นอกจากนี้ ยังมี เลขานุการคณะ 1 คน คือพี่ภรณ์ และพี่เจ้าหน้าที่อีก 1 คน คือ พี่อิศ มีปัญหาการเรียน การลงทะเบียน หรืออื่น ๆ ให้วิ่งไปหาพี่ภรณ์ พี่ภรณ์ช่วยได้ ^^

- ๑ คณะนิติศาสตร์ รุ่นรหัสปี 64 เป็นนักศึกษารุ่นที่ 17 ของคณะ นะจ๊ะ
- ๑ นักศึกษาของคณะทั้งหมดมีประมาณ 100 กว่าคน ถึงแม้จะเป็นคณะไม่ใหญ่ แต่นักศึกษาของเราได้รับคัดเลือกเป็น นายกสโมสรนักศึกษามาแล้วถึง 3 คน คือ พีเชะ (รุ่น1)-สโมฯ 50 พีต้อม (รุ่น2) -สโมฯ 52 ซึ่งปัจจุบันทั้งสองคนเป็นบุคลากรของมหาวิทยาลัย และพีโปเต้(รุ่น 4) นอกจากนี้ยังมีรุ่นอื่น ๆ เป็นคณะกรรมการของสโมฯ อีกหลายคน
- ๑ แม้จะมีบัณฑิตจบไปเพียงไม่กี่รุ่น แต่ก็มีบัณฑิตที่สอบได้เนติบัณฑิต และได้ตัวทนายหลายคนแล้วนะจ๊ะ
- ๑ วิชาแรกที่นักศึกษาทุกคนต้องเรียน คือ กฎหมายบุคคล เพื่อที่จะเป็นบุคคลทางกฎหมายได้อย่างสมบูรณ์ - -“
- ๑ คู่มือการเรียนของเด็กคณะนี้ที่ทุกคนขาดไม่ได้ คือ **ประมวลกฎหมาย**
- ๑ สัญลักษณ์ของคณะนิติศาสตร์ คือ ตราชู (ไม่ใช่ตราชั่ง) และสีประจำคณะคือ สีขาว อันแสดงถึงความบริสุทธิ์ยุติธรรม
- ๑ หลักสูตรของเรา “**นิติศาสตรบัณฑิต**” ได้รับการรับรองแล้วเมื่อ ปี พ.ศ.2552 จาก **สำนักฝึกอบรมวิชาว่าความแห่งสภาทนายความ** และ **สำนักอบรมศึกษากฎหมายแห่งเนติบัณฑิตยสภา** หรือที่เราเรียกกันว่า **เน** และ **อีก 1 แห่ง ที่เรียกกันคั่นหู คือ สำนักงาน ก. พ. (สำนักงานข้าราชการพลเรือน)**หลักสูตรนิติศาสตรบัณฑิตของคณะมีการจัดการเรียนการสอนทั้งภาคปกติ และภาคสมทบ**
 - ภาคปกติ รับนักเรียน ม.6 เรียน วันจันทร์-ศุกร์
 - ภาคสมทบ รับทั้งผู้ทำงานแล้ว ทั้ง ม.6 ปวช. ปวส.และ ป.ตรี

จัดการเรียนการสอน รูปแบบ Hybrid ผ่านระบบ E-Learning ผสมผสาน
กับการเรียนในชั้นเรียน วิชาละ 2 รายวิชา เรียนวันเสาร์หรืออาทิตย์ เวลา 08.00-
17.00 น.

ค่าใช้จ่าย บุคคลทั่วไป งดลด 5,000 บาท (หลักสูตร 2 ปี 24 งด/ หลักสูตร 3 ปี 36
งด)

และโครงการพิเศษเฉพาะตำรวจ งดลด 3,200 บาท

** สอบถามข้อมูลเพิ่มเติมได้ที่ Line id:@studylawhcu หรือ โทร. 0-2312-6300 ต่อ
1689 1690

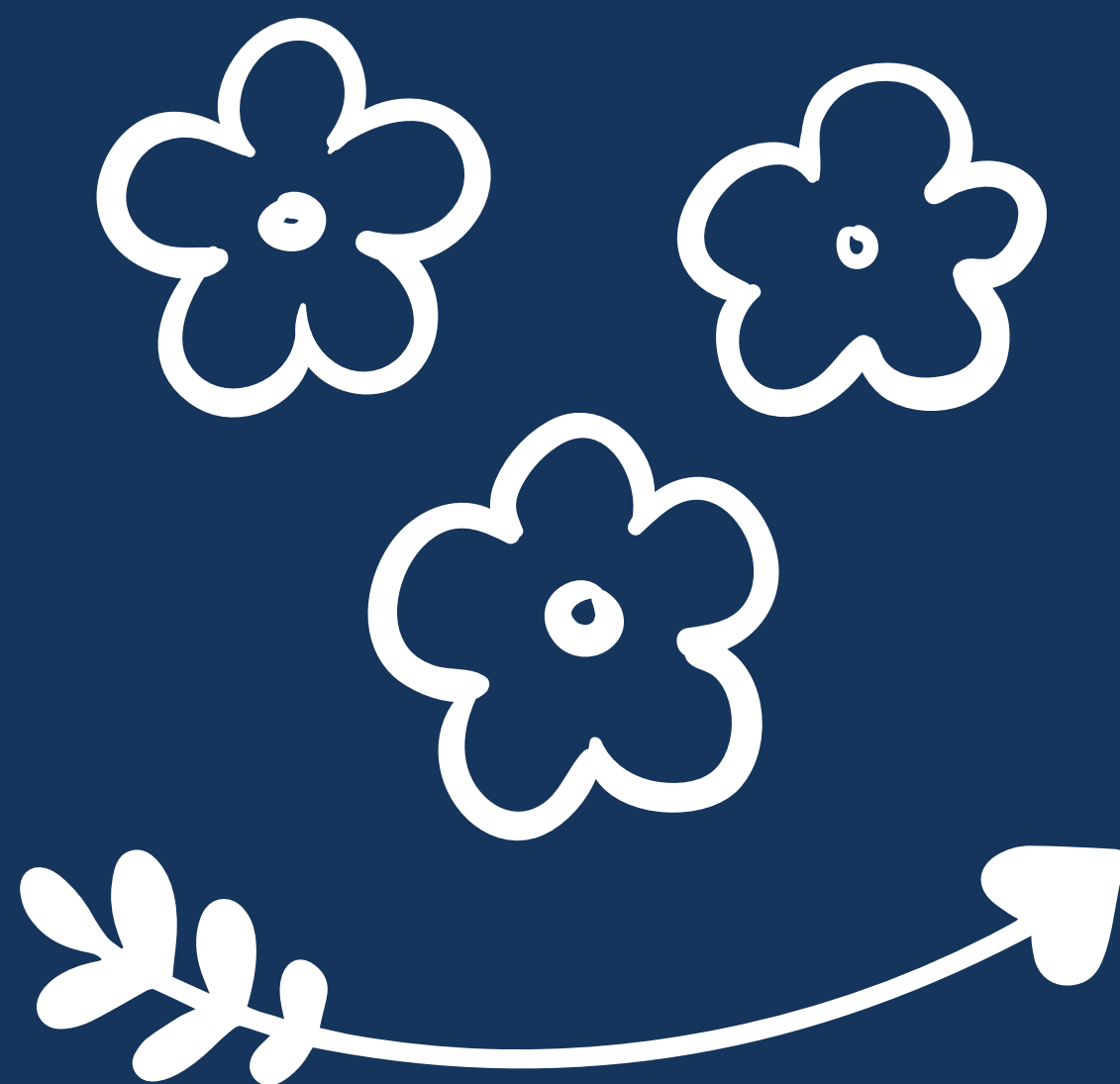



คณะนิเทศศาสตร์



คณะนิเทศศาสตร์

FACULTY OF COMMUNICATION ARTS

สีประจำคณะ สีม่วง

ที่ทำการ : อาคารอำนวยการ ชั้น 3 ห้อง 1-332

โทรศัพท์ : 0-2312-6300 ต่อ 1173, 1498 และ 1499

E-mail: nited.hcu@gmail.com

คำกล่าวต้อนรับจากคณบดี

นักศึกษาที่รัก ช่วงเวลาที่ดีที่สุดในชีวิตของเรา เราเป็นผู้เลือกเอง กำหนดเส้นทางได้เองและจะดีมากแค่ไหน ถ้าสิ่งที่คุณเลือกเป็นสิ่งที่มีความถนัด รักและมีความสุขที่ได้ทำ



โลกในศตวรรษที่ 21 นักศึกษาต้องเผชิญกับการแข่งขันที่รุนแรง หากเราไม่มีความรู้ ขาดทักษะที่สำคัญและจำเป็นหรือไม่ได้เตรียมตัวเองมาเป็นอย่างดีเราคงไม่สามารถสู้ใครได้ ดังนั้นนักศึกษาต้องแสวงหาความรู้ ฝึกฝนพัฒนาตนเองเพื่อให้สามารถประกอบอาชีพ หารายได้เลี้ยงดูตนเองและครอบครัวได้ในอนาคต ความสำเร็จในหน้าที่การงาน ความสุขในการดำรงชีวิตล้วนขึ้นอยู่กับช่วงเวลาสี่ปีข้างหน้า

การศึกษาคือสิ่งที่มีค่าที่สุดของคนเรา หากนักศึกษาได้รับโอกาสควรมุ่งมั่นทำหน้าที่ของตนเองให้ดี ตามปรัชญาของการศึกษาทุกคนสามารถเรียนรู้ได้ แม้ไม่เก่ง ขอให้ขยัน ตั้งใจ และพร้อมที่จะเปลี่ยนตัวเอง เรียนรู้สิ่งใหม่ ๆ อยู่เสมอ

ขอต้อนรับนักศึกษาคณะนิเทศศาสตร์ด้วยความยินดี ขอให้ตั้งใจศึกษาเล่าเรียนอย่างเต็มความสามารถ เพื่ออนาคตที่สดใสและพร้อมที่จะทำงานในโลกยุคใหม่



รัตนา ทิมเมือง

(ผู้ช่วยศาสตราจารย์รัตนา ทิมเมือง)

คณบดีคณะนิเทศศาสตร์

บุคลากร	โทรศัพท์	E-mail
คณบดี (ห้องพัก 1-331)		
ผศ.รัตนา ทิมเมือง	1173	rattanatmm@gmail.com
รองคณบดี (ห้องพัก 1-325)		
ผศ.ดร.ศรัญญูทิศา ชนะชัยภูวพัฒน์	1498	Sarunthita.chana@gmail.com
คณาจารย์		
รศ.ดร.อภิชาจ พุกสวัสดิ์	1173	dongcosae@yahoo.com
รศ.จรุงยศ อรัณยະนาค	1173	ajarungyod@hotmail.com
อ.สรวลสวรรค์ พจนอารี	1498	Sraulsun.Podjanaaree3@gmail.com
ผศ.ดร.ณัฐนันท์ ศิริเจริญ	1498	nattanun2004@yahoo.com
ดร.ปทุมมา บำเพ็ญทาน	1499	littlenuii@hotmail.com
อ.ใจบุญ แยมยิ้ม	1339	patgolf23@hotmail.com
ผศ.สุกฤตาวัฒน์ บำรุงพานิช	1339	Sukrittawat_Jom@hotmail.com
อ.ณัฐมน วันวิชัย	1499	aof.natamon@gmail.com
อ.พิรชา ทองอุไร	1499	Piracha.tongurai@gmail.com
สำนักงานเลขานุการ (ห้องพัก 1-322)		
นางสาวนนทพร เป็นนวล	1173	Tiew.non@gmail.com
นางสาวณัฐฤกตา มณีวงศ์	1173	Porpong.mnm@gmail.com
นายหรินทร์ ไตพันธ์	1173	gran.rinoa@hotmail.com

คณะนิเทศศาสตร์ ม.หัวเฉียวเฉลิมพระเกียรติ

มุ่งมั่นศึกษา...มีความรู้และทักษะการทำงานที่ตอบโจทย์โลกยุคดิจิทัล

“การตัดสินใจ” เลือกเข้าเรียนที่คณะนิเทศศาสตร์ถือเป็นอีกครั้งหนึ่งของการตัดสินใจในชีวิตที่สำคัญมากสำหรับนักศึกษาทุกคนที่ก้าวเข้ามาเป็น “คนในครอบครัวเดียวกัน” กับคณาจารย์และรุ่นพี่ ๆ ทุกชั้นปี นับเป็นการเริ่มต้นชีวิตใหม่ที่มีภาระหน้าที่ของความเป็น “นักศึกษา” รออยู่.....อย่างท้าทาย

การเปลี่ยนสถานะที่เติบโตขึ้น จึงเป็นสิ่งที่นักศึกษาทุกคนต้อง..เตรียมตัว...เตรียมใจ.....เตรียมร่างกาย.....เตรียมสติให้พร้อม.....เพื่อให้สามารถแบกรับทุกสิ่งที่จะเกิดขึ้นในช่วง 4 ปีที่ต้องเรียนอยู่ในมหาวิทยาลัยแห่งนี้ ซึ่งไม่ใช่เรื่องง่ายที่จะผ่านไปได้ เพราะต้องใช้ความมานะพยายาม ความอดทน พากเพียรอย่างตั้งใจเต็มที่ จึงจะสามารถฝ่าฟันไปได้อย่างแน่นอน ในการเติบโตขึ้นเป็น “นักศึกษา” ในระดับมหาวิทยาลัยนั้น เป็นโอกาสที่ดีมากสำหรับการที่จะได้ฝึกฝนตนเองให้มีทักษะความชำนาญจากการเข้าเรียนในแต่ละวิชา ได้มีโอกาสสังเกตเพิ่มเติมความรู้ต่าง ๆ ที่หลากหลายและเป็นประโยชน์ต่อการนำไปใช้ในชีวิตการทำงานจริง ๆ

คณะนิเทศศาสตร์ มหาวิทยาลัยหัวเฉียวเฉลิมพระเกียรติ เปิดสอนหลักสูตรที่ทันสมัย”นวัตกรรมการสื่อสารดิจิทัล” เชื้อต่อการเรียนจบออกไปแล้วได้ทำงานตามความถนัด ความชอบของแต่ละคนที่มีความสามารถในแต่ละด้านที่แตกต่างกัน ฝึกให้นักศึกษาก้าวคิด ก้าวสร้างสรรค์และกล้าที่จะแตกต่าง

นอกจากนั้นในระหว่างการเรียนรู้แต่ละชั้นปี นักศึกษายังจะได้ฝึกฝนปมเพาะการเป็นผู้ที่มี “จิตอาสา” เสียสละในการทำกิจกรรมต่าง ๆ มากมาย ตามความชอบและความคิดสร้างสรรค์ของนักศึกษาเองอีกด้วย โดยมีคณาจารย์และรุ่นพี่คอยเป็นที่เลี้ยงให้อยู่ตลอด เพื่อช่วยกันคิด ช่วยกันทำ และถ้ามีปัญหาใด เราจะได้ช่วยกันแก้ไขปัญหานั้น ๆ ให้ผ่านพ้นไปด้วยดี ซึ่งถือเป็น “บทเรียนของชีวิตการเป็นนักศึกษาในมหาวิทยาลัยที่มีคุณค่ายิ่ง” รวมทั้งสามารถนำประสบการณ์ที่ได้รับจากการทำกิจกรรมต่าง ๆ กับเพื่อนใน

คณะเดียวกัน กับเพื่อนต่างคณะ กับรุ่นพี่และคณาจารย์ไปปรับใช้ในการทำงานได้อย่างรอบรู้และช่วยเสริมความคล่องตัวให้กับนักศึกษาได้อย่างแน่นอน

เมื่อนักศึกษาเรียนอยู่ปี 4 ในเทอม 2 จะได้รับโอกาสสำคัญมากอีกครั้ง คือ การออกไปฝึกทำงานจริง ในสถานประกอบการจริงทั้งเทอม ที่เรียกว่า “โครงการสหกิจศึกษา” ซึ่งที่ผ่านมามีรุ่นพี่จำนวนมากที่ได้ทำงานประจำในสถานประกอบการนั้น ๆ ต่อเนื่อง ทั้งนี้เพราะพี่เลี้ยงและทีมงานประทับใจคุณภาพของฝีมือในการทำงาน ความตั้งใจทำงาน ความใส่ใจในการทำงาน ความคิดสร้างสรรค์และความมีจิตอาสาในช่วงที่ได้ไปฝึกงานของนักศึกษา

ที่กล่าวมาทั้งหมดนี้ เป็นเพียงส่วนหนึ่งเท่านั้นที่ “นักศึกษาน้องใหม่” จะต้องได้พบเจอ เพราะยังมีเรื่องราวที่สนุกสนานและน่าประทับใจอีกมากมายที่นักศึกษาจะได้เข้ามามีส่วนร่วม กับ “ครอบครัวนิเทศศาสตร์ หัวเฉียวฯ” แห่งนี้จึงขอให้เชื่อมั่นว่า..... การตัดสินใจครั้งสำคัญครั้งนี้ เป็นการตัดสินใจที่ถูกต้อง เหมาะสมกับตัวนักศึกษาและผู้ปกครองอย่างแน่นอน

แล้วพบกัน..เรียนให้สนุก ปลุกไฟแห่งความรุ่งโรจน์ให้ตนเองใน 4 ปีต่อจากนี้ไปให้สมกับคำกล่าวที่ว่า “ผู้คนนิยม...ยกย่อง..ว่าต้อง....นิเทศศาสตร์... หัวเฉียวฯ”





วิทยาลัยจีนศึกษา



วิทยาลัยจีนศึกษา

COLLEGE OF CHINESE STUDIES

สีประจำคณะ สีแดง

ที่ทำการ อาคารอเนกประสงค์ ชั้น 1

โทรศัพท์ : 0-2312-6300 ต่อ 1477, 1478, 1479

E-mail : chinesehcu@gmail.com

คำกล่าวต้อนรับจากคณบดี

ในนามวิทยาลัยจีนศึกษา ขอแสดงความยินดี กับก้าวแรกแห่งความสำเร็จ และขอต้อนรับนักศึกษาใหม่ ประจำปีการศึกษา 2564 ที่ได้เข้ามาศึกษายังมหาวิทยาลัยหัวเฉียวเฉลิมพระเกียรติ วิทยาลัยจีนศึกษา



วิทยาลัยจีนศึกษาเป็นคณะวิชาที่มีมาตรฐานวิชาการในระดับสากล ผลิตภัณฑ์ที่มีคุณภาพถึงพร้อมด้วยความรู้ทางวิชาการควบคู่คุณธรรม เพื่อออกไปรับใช้สังคมให้สมดังปณิธานของมหาวิทยาลัย คือ เรียนรู้เพื่อรับใช้สังคม พร้อมทั้งได้สร้างเสริมความเข้าใจ ทำนุบำรุงศิลปวัฒนธรรมทั้งไทยและจีนควบคู่กันไป ขอให้ทุกคนใช้เวลาในมหาวิทยาลัย ให้คุ้มค่าในการพัฒนาศักยภาพในทุก ๆ ด้าน ตลอดจนการสร้างจิตสำนึกที่ดีในด้านการมีคุณธรรมและจริยธรรม เพื่อก้าวไปสู่การเป็นบัณฑิตที่มีคุณภาพพร้อมทำงานเป็นที่ต้องการของสังคม ขออำนวยการให้นักศึกษาใหม่ทุกคนจงประสบแต่ความสุขสวัสดิ์ มีพลังกาย พลังใจที่สมบูรณ์แข็งแรง ตั้งใจศึกษาเล่าเรียน และประสบความสำเร็จในการศึกษาตามที่คาดหวังต่อไป



(ผู้ช่วยศาสตราจารย์ ดร.ธเนศ อิมสำราญ)

คณบดีวิทยาลัยจีนศึกษา

บุคลากร	โทรศัพท์	E-mail
คณบดี (ห้องพัก ชั้น 1 อาคารอเนกประสงค์)		
ผศ.ดร.ธเนศ อิมสำราญ	1478	yinlaoshi1974@gmail.com
รองคณบดี (ห้องพัก ชั้น 1 อาคารอเนกประสงค์)		
อ.ไพศาล ทองสัมฤทธิ์	1478	phaisan.cn@gmail.com
อ.จันทิมา จิระสุกุล	1477	chanthima.ch@gmail.com
คณาจารย์ (ห้องพัก ชั้น 1 อาคารอเนกประสงค์)		
ผศ.ดร.นริศ วศินานนท์	1479	naris_wasinanon@yahoo.co.th
ผศ.สายฝน วรรณสินธพ	1479	z_manqian@hotmail.com
อ.รัตนา จันทรสารโสภณ	1479	ratana04@hotmail.com
อ.กิติกา กรชาลกุล	1477	ychw.kitika@gmail.com
อ.ธุมวดี สิริปัญญาสุติ	1479	thumwadee.siri@gmail.com
อ.สุทธสร ศรีวิภากุล	1479	foming97@gmail.com
อ.ธันฐกรรณ สังขพิพัฒธนกุล	1479	k_yangguangbao@hotmail.com
อ.สุวัฒน์ เพ็ชรพานิชย์สกุล	1479	jianxing007t@gmail.com
อ.เทพี แซ่มัด (ลาศึกษาต่อ)	1479	thepi_saemat@hotmail.com
อ.ธนดล จิรสันติวงศ์	1478	bestxieyehui@hotmail.com
อ.เขมรัฐ วงศ์ทิมารัตน์ (ลาศึกษาต่อ)	1477	khemaratw@hotmail.com
อ.เบญจวรรณ ศิริคันธรส	1479	benjawan251936@gmail.com
อ.มนัสนันท์ ฉัตรเวชศิริ	1477	manatsananpang@yahoo.com

บุคลากร	โทรศัพท์	E-mail
ผู้เชี่ยวชาญ (ห้องพัก ชั้น 1 อาคารอเนกประสงค์)		
รศ.ดร.ฟาน จวิน	1477	finejune@126.com
อ.ดร.จ้าว ผิง	1477	zhaoping_th@yahoo.com
อ.ดร.อิน อวี๋ซ่าน	1477	yyssmm2005@gmail.com
อ.ดร.หลี่ เย่าอู่	1479	yaowulee@gmail.com
สำนักงานเลขานุการคณะ (ห้องพัก ชั้น 1 อาคารอเนกประสงค์)		
นางสาวเพ็ญสิริ อัครธีราเสถียร	1477	w_pensiri@yahoo.com
นางสุวพิชญ์ บุญประเสริฐ	1477	suvapit_1969@hotmail.com
นางสาวธิดารัตน์ ชูเลิศ	1477	airnaka2535@gmail.com
นางสาวสกุลรัตน์ กิตติประสานพงศ์	1478	orchid2277@gmail.com



เกร็ดเล็กเกร็ดน้อยเกี่ยวกับวิทยาลัยจีนศึกษา

หลักสูตรศิลปศาสตรบัณฑิต สาขาวิชาภาษาจีน มหาวิทยาลัยหัวเฉียวเฉลิมพระเกียรติได้รับการอนุมัติจากทบวงมหาวิทยาลัย กระทรวงศึกษาธิการ ให้เปิดดำเนินการตั้งตั้งแต่ปีพุทธศักราช 2535 (วันที่ 1 พฤษภาคม 2535) และได้รับการรับรองมาตรฐานการศึกษาเมื่อวันที่ 1 มิถุนายน 2538 โดยแรกเริ่มก่อตั้งใช้ชื่อว่า “ภาควิชาภาษาจีน” สังกัดคณะมนุษยศาสตร์ ต่อมาในปี พ.ศ. 2537 สาขาวิชาและคณะวิชาเปลี่ยนชื่อเป็น “สาขาวิชาภาษาจีน” คณะศิลปศาสตร์ ในปีการศึกษาที่ 2553 ได้ยกระดับเป็นคณะภาษาและวัฒนธรรมจีน ในปี 2555 คณะวิชาได้เปิดสอนหลักสูตรศิลปศาสตรบัณฑิต สาขาวิชาภาษาและวัฒนธรรมจีน เพิ่มอีก 1 หลักสูตร โดยคณะวิชาได้อำนวยการสอนหลักสูตรวิชาเอกภาษาจีน เอกภาษาและวัฒนธรรมจีน วิชาโทภาษาจีน และวิชาเลือกเสรีภาษาจีน และในปี 2560 ได้เปลี่ยนชื่อหลักสูตรสาขาวิชาภาษาจีน เป็นหลักสูตร สาขาวิชาภาษาจีนธุรกิจ ปัจจุบันในปี 2564 นี้ คณะได้ยกระดับ เปลี่ยนชื่อเป็น “วิทยาลัยจีนศึกษา”

นอกจากวิทยาลัยจีนศึกษาได้อำนวยการสอนภาษาจีนในระดับปริญญาตรีภาคปกติ 2 หลักสูตร และภาคสมทบเปิดใหม่อีก 1 หลักสูตร วิทยาลัยจีนศึกษายังได้รับการอนุมัติจากสำนักงานคณะกรรมการอุดมศึกษาให้เปิดหลักสูตรปริญญาโท จำนวน 2 หลักสูตร และหลักสูตรปริญญาเอก จำนวน 1 หลักสูตร คือ หลักสูตรศิลปศาสตรมหาบัณฑิต สาขาวิชาการสอนภาษาจีน หลักสูตรศิลปศาสตรมหาบัณฑิต สาขาวิชาภาษาจีนเพื่อการสื่อสารเชิงธุรกิจ และหลักสูตรศิลปศาสตรดุษฎีบัณฑิต สาขาวิชาการสอนภาษาจีน อีกด้วย

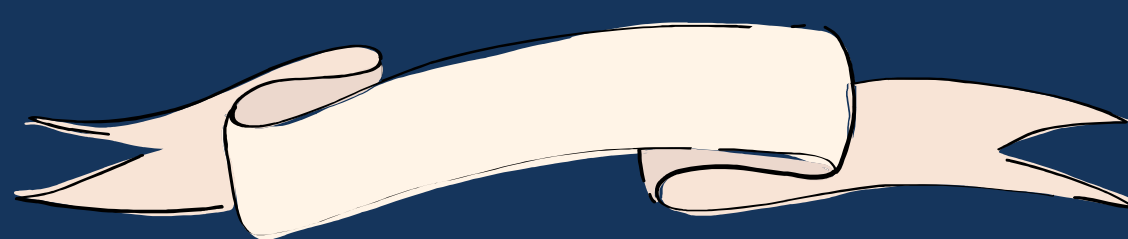

- สัญลักษณ์ของวิทยาลัยจีนศึกษา  ในวงกลมเป็นตัว “ฮว่า” เขียนด้วยตัวเต็ม แปลว่า “ชาวจีน” ล้อมรอบด้วยคางคาว 5 ตัว และคางคาวในภาษาจีนกลาง ก็ยังอ่านว่า “ฝู” ที่แปลว่า “มงคล”
- สีประจำคณะ คือ สีแดง ซึ่งสีแดงเป็นสีแห่งความเป็นสิริมงคลในความเชื่อของชาวจีน เช่น โคมแดง ชุดกี่เพ้า ของอั่งเปา ใช้ในเทศกาลต่างๆของจีน งานมงคล และยังสื่อความหมายถึงความสุขและความโชคดี
- คุณธรรม 8 ประการ มีที่มาจากหลักปรัชญาคำสอนท่านปรมาจารย์ขงจื้อที่ดั่งามมาประยุกต์ใช้ โดยนำปรัชญาเหล่านั้น ยึดถือเป็นหลักธรรมคำสอนศิษย์ใน วิทยาลัยจีนศึกษา มีดังนี้ คือ 1.กตัญญู (孝) 2.ปรองดองสันติ (和) 3.ซื่อสัตย์จงรักภักดี (忠) 4.ยึดถือสัจจะ (信) 5.ถือคติเสมอภาค (平) 6.ฝึกฝนคุณธรรม (义) 7.รักและเมตตา (爱) 8.เอื้อเฟื้อเกื้อการุณ (仁)







การศึกษา

มหาวิทยาลัยหัวเฉียวเฉลิมพระเกียรติ



การศึกษาในมหาวิทยาลัยหัวเฉียวเฉลิมพระเกียรติ

การศึกษาในมหาวิทยาลัย เป็นการศึกษาระดับสูง เพื่อผลิตนักวิชาชีพ ออกไปรับใช้สังคม การศึกษาระดับนี้มุ่งพัฒนาคนให้เป็นบัณฑิตที่มีทั้ง “ความเป็นคน” และ “ความเป็นกำลังคน” ซึ่งต้องเป็นผู้มีความรู้กว้าง และมีความรู้ลึกซึ่งในสาขาวิชาการ ที่เรียน มีทัศนคติที่กว้างไกล รวมทั้งรู้วิธีเรียนและวิธีที่จะใฝ่หาและแสวงหาความรู้ได้ด้วยตนเอง

การศึกษาในมหาวิทยาลัยหัวเฉียวเฉลิมพระเกียรติ มุ่งผลิตบัณฑิตออกมารับใช้สังคม ตามปณิธาน และพันธกิจของมหาวิทยาลัย โดยมุ่งหวังให้บัณฑิตมีความรู้เชิงทฤษฎี พื้นฐาน และมีทักษะการปฏิบัติงานตามหลักแห่งวิชาชีพ มีความซื่อสัตย์ กตัญญู มนุษยสัมพันธ์ดี มีความมั่นใจ มุ่งความสำเร็จของงานและสามารถปฏิบัติงานได้ในภูมิภาค เอเชีย มหาวิทยาลัยจึงได้จัดหลักสูตรการเรียนการสอนเพื่อผลิตบัณฑิตให้มีคุณลักษณะ ดังกล่าว หลักสูตรการเรียนการสอนจึงบรรจุรายวิชาต่าง ๆ ไว้ในหมวดวิชาการศึกษา ทั่วไป หมวดวิชาเฉพาะ และหมวดวิชาเสรี ซึ่งในแต่ละหมวดวิชาต่างก็มุ่งเน้นให้นักศึกษามีความรู้ และทักษะแตกต่างกันออกไป หมวดวิชาทั่วไปนั้นมุ่งเน้นให้นักศึกษามี ความเป็นคนที่สมบูรณ์มีโลกทัศน์ที่กว้างไกล สามารถสื่อสารติดต่อกับคนในสังคมได้ มี คุณธรรมและจริยธรรมที่ดี มหาวิทยาลัยเล็งเห็นถึงคุณค่าของหลักการดำเนินชีวิตตาม หลักบรรพชนชาวจีน จึงมุ่งหวังให้นักศึกษามีความซื่อสัตย์ กตัญญูและอุทิศตนเพื่อสังคม ในขณะที่หมวดวิชาเฉพาะมุ่งให้นักศึกษามีทักษะทางวิชาชีพที่ชำนาญ เพื่อผลิตนักศึกษา ออกไปเป็นพลังที่สำคัญของประเทศชาติ

นอกจากนี้มหาวิทยาลัยยังมีโครงการเสริมหลักสูตรในด้าน ทักษะคอมพิวเตอร์ ทักษะทางภาษาต่างประเทศ เช่น ภาษาจีน ภาษาอังกฤษ เพื่อมุ่งหวังให้บัณฑิตของ มหาวิทยาลัยสามารถปฏิบัติงานได้กับนานาชาติโดยเฉพาะในภูมิภาคเอเชีย

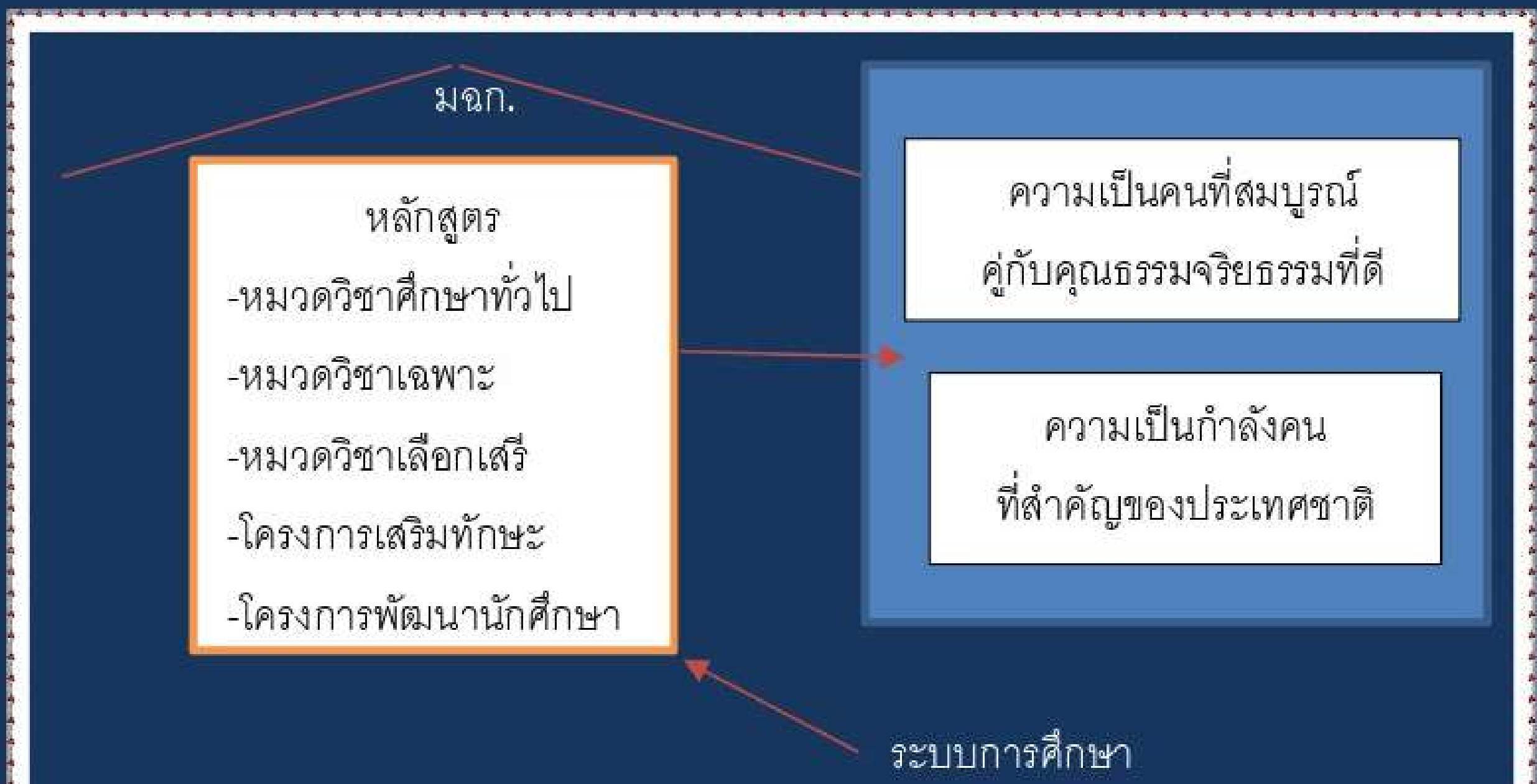

นักศึกษาควรจะเข้าใจความหมายของคำว่า ปีปฏิทิน (Calendar Year) และปีการศึกษา (Academic Year) ก่อนเพื่อจะได้เข้าใจระบบการศึกษาในมหาวิทยาลัย

ปีปฏิทิน คือ ระยะเวลาที่เริ่มตั้งแต่วันที่ 1 มกราคม จนถึง 31 ธันวาคม
เป็นเวลา 12 เดือน

ปีการศึกษา เริ่มในเดือนสิงหาคม และสิ้นสุดในเดือนกรกฎาคมของแต่ละปี
มหาวิทยาลัยหัวเฉียวเฉลิมพระเกียรติ จัดการศึกษา **ระบบทวิภาค**

แบ่งออกเป็น

ภาคการศึกษาที่ 1 และภาคการศึกษาที่ 2 หรืออาจจัดให้มีการศึกษา

ในภาคฤดูร้อนได้

ภาคการศึกษาที่ 1 เริ่มจากเดือนสิงหาคม-ธันวาคม มีระยะเวลาเรียน

ไม่น้อยกว่า 16 สัปดาห์

ภาคการศึกษาที่ 2 เริ่มจากเดือนมกราคม-พฤษภาคม มีระยะเวลาเรียน

ไม่น้อยกว่า 16 สัปดาห์

ภาคฤดูร้อน เริ่มจากเดือนมิถุนายน - กรกฎาคม มีระยะเวลาเรียน ไม่น้อยกว่า

8 สัปดาห์

นอกจากนี้นักศึกษาคควรจะเข้าใจการศึกษาในระบบหน่วยกิต (Credit System) ซึ่งใช้ศึกษาในมหาวิทยาลัยแห่งนี้

หน่วยกิต หมายถึง หน่วยเวลาที่ใช้บอกปริมาณของการศึกษาโดยถือจำนวนชั่วโมงเรียนเป็นหลักดังนี้

ประเภทวิชา	จำนวนหน่วยกิต	ในชั้นเรียน ชม./สัปดาห์	นอกชั้นเรียน ชม./สัปดาห์
บรรยาย	1	1	2
ปฏิบัติ	1	2 - 3	1
ฝึกงาน	1	3 - 6	-

เช่น นักศึกษาเรียนวิชา (GE1082) โลกทัศน์กับการดำเนินชีวิต 2 หน่วยกิต นักศึกษาจะต้องเรียนบรรยายในชั้นเรียน จำนวน 2 ชั่วโมง/สัปดาห์ นอกจากนี้นักศึกษาต้องอ่านตำราหรือค้นคว้าเพิ่มเติมนอกชั้นเรียนอีก 4 ชั่วโมง/สัปดาห์ รวมแล้วนักศึกษาต้องใช้เวลาทั้งในและนอกชั้นเรียนสำหรับวิชานี้ 6 ชั่วโมง/สัปดาห์ การกำหนดค่าหน่วยกิตที่จัดไว้ในหลักสูตรโดยถือเกณฑ์ดังกล่าวข้างต้น การประมาณจำนวนหน่วยกิตที่นักศึกษาจะต้องเรียนในแต่ละภาคการศึกษา ก็มีการกำหนดขั้นต่ำและขั้นสูงไว้ให้พอเหมาะ เพื่อไม่ให้นักศึกษาร่างหรือเครียดกับการเรียนจนเกินไป มหาวิทยาลัยหัวเฉียวเฉลิมพระเกียรติกำหนดไว้ว่านักศึกษาปกติควรจะเรียนไม่ต่ำกว่า 9 หน่วยกิต และไม่เกิน 22 หน่วยกิต/ภาคการศึกษา ซึ่งถ้าเทียบเป็นจำนวนชั่วโมงทั้งในและนอกชั้นเรียนแล้ว จะอยู่ระหว่าง 27 – 66 ชั่วโมง/สัปดาห์ การกำหนดเช่นนี้ก็เพื่อให้สอดคล้องกับการดำเนินชีวิตประจำวันตามปกติ เพราะผู้ใหญ่ที่ทำงานแล้วก็จะทำงานประมาณ 40 ชั่วโมง/สัปดาห์ ในฐานะที่นักศึกษายังไม่ประกอบอาชีพ และยังไม่มีการะทางครอบครัวจึงควรจะใช้เวลาทุ่มเทให้กับการศึกษาเล่าเรียนได้เต็มที่และเต็มเวลา

การวางแผนการเรียน

การวางแผนการเรียน เป็นการตัดสินใจและกำหนดสิ่งที่นักศึกษาจะต้องทำให้ล่วงหน้า เพื่อให้การเรียนประสบความสำเร็จ นักศึกษาสามารถใช้เวลาอย่างเหมาะสม และเพียงพอสำหรับภาระงานเรียนทุกอย่าง ประกอบด้วย การลงทะเบียนเรียน การจัดทำภาระงานเรียนและการจัดทำตารางเรียน

การลงทะเบียนเรียน

ก่อนที่จะตัดสินใจลงทะเบียนเรียนวิชาใด นักศึกษาจะต้องติดต่อขอรับรหัสผ่าน (password) ได้จากอาจารย์ที่ปรึกษาและ download คู่มือลงทะเบียนเรียนได้จากเว็บไซต์ของสำนักทะเบียนฯ (<http://reg2.hcu.ac.th>) เพื่อนำมาศึกษาในเรื่องต่อไปนี้

1. ศึกษาหลักสูตรในสาขาวิชาที่ตนเองศึกษา ว่าจะต้องเรียนวิชาใดบ้าง
2. ตรวจสอบรายวิชาที่เปิดในภาคการศึกษานั้น ๆ จาก มคอ. 30 ในเว็บไซต์ของสำนักทะเบียนฯ (<http://reg2.hcu.ac.th>) โดยดูให้ละเอียดเกี่ยวกับวัน เวลาเรียนและวันสอบ เพื่อมิให้ซ้ำซ้อนกันตลอดจนเงื่อนไขของการศึกษาในรายวิชานั้น ๆ ให้ครบถ้วนเสียก่อน เช่น วิชาบังคับก่อน (Prerequisite) หรือวิชาบังคับร่วม (Corequisite)
3. ลงทะเบียนผ่านอินเทอร์เน็ตและรอสำนักทะเบียนฯ ประกาศผลการลงทะเบียน ว่าได้ครบทุกรายวิชาหรือไม่ พิมพ์ใบลงทะเบียนแล้วนำไปชำระเงินที่ธนาคารภายในระยะเวลาที่กำหนด
4. กรณีไม่สามารถลงทะเบียนผ่านอินเทอร์เน็ตได้ในเวลาที่กำหนด หรือไม่ชำระเงินที่ธนาคารถือว่าการลงทะเบียนไม่สมบูรณ์ จะต้องลงทะเบียนล่าช้าตามระยะเวลาที่กำหนด
5. การลงทะเบียนล่าช้าให้ใช้ มคอ. 24 บัตรลงทะเบียนเรียน เขียนรายวิชาที่จะลงทะเบียน แล้วให้อาจารย์ที่ปรึกษาตรวจสอบและลงนาม หากเป็นนักศึกษาทุนต้องไปประทับตราที่แผนกทุนและบริการนักศึกษาก่อนหรืออาจใช้ใบรายงานผลการลงทะเบียน/ใบเสร็จรับเงินที่พิมพ์จากอินเทอร์เน็ตมาดำเนินการที่สำนักทะเบียนฯ ตามปฏิทินการศึกษา
6. ชำระเงินในวันที่กำหนด โดยชำระเป็นเงินสด ชำระผ่าน Application ธนาคาร ดราฟท์ แคชเชียร์เช็ค ส่งจ่ายในนามมหาวิทยาลัยหัวเฉียวเฉลิมพระเกียรติ

7.ตรวจสอบใบเสร็จรับเงินในเรื่องความถูกต้องของจำนวนเงิน รายวิชา/กลุ่มวิชาที่ตนเอง ลงทะเบียนเรียน หากไม่ถูกต้องให้ติดต่อสำนักทะเบียนฯ ทันที

การจัดทำภาระงานเรียน

หลังจากที่นักศึกษาลงทะเบียนเรียนแล้ว จะต้องกำหนดภาระงานเรียนตามความสามารถและความเหมาะสมของแต่ละคน ซึ่งจะประกอบด้วย

1. การเรียนในห้องเรียนและห้องปฏิบัติการ
2. การเตรียมตัวและการศึกษาค้นคว้าก่อนเรียน
3. การทบทวนและการศึกษาค้นคว้าเพิ่มเติมหลังเรียน
4. การเตรียมตัวสอบ

นักศึกษาต้องจัดสรรเวลาให้เพียงพอกับเวลาเรียน การพักผ่อน นันทนาการ การเข้าร่วมกิจกรรมนักศึกษา และกิจกรรมสังคมตามอัธยาศัย ซึ่งรวมเรียกว่า ภาระงานเรียน และควรนำเอาภาระงานเรียนมากำหนดไว้ในตารางเรียนด้วย

เมื่อลงทะเบียนเรียนแล้ว ควรจัดทำภาระงานเรียนรายสัปดาห์ โดยกำหนดเวลาตามเกณฑ์หน่วยกิตที่ลงทะเบียนเรียนตามแบบแสดงภาระงานเรียนดังตารางต่อไปนี้

แบบแสดงภาระงานเรียน

ชื่อรายวิชา	จำนวนหน่วยกิต	ประเภทวิชา		จำนวนชั่วโมงตามตารางสอน	จำนวนชั่วโมงศึกษาเพิ่มเติม
		บรรยาย	ปฏิบัติ		
1.					
2.					
3.					

การจัดทำตารางเรียน

การจัดทำตารางเรียนเป็นการบรรจุรายวิชาที่ลงทะเบียนเรียนในวันเวลาตามที่กำหนด รวมทั้งเวลาศึกษาเพิ่มเติมทั้งก่อนเรียนและหลังเรียน โดยกำหนดระยะเวลาดังกล่าวไว้ในตารางเรียนรายสัปดาห์ ทั้งนี้หากรวมเวลาพักผ่อนรวมกิจกรรมนักศึกษา และกิจกรรมสังคมด้วยจะทำให้เห็นภาพรวมมากยิ่งขึ้น



ขั้นตอนการลงทะเบียนเรียน

นักศึกษาขอรับรหัสผ่านจากอาจารย์ที่ปรึกษาพร้อมขอคำปรึกษา
เพื่อเลือกกรายวิชาที่จะลงทะเบียนเรียน ตามวันที่ระบุ

นักศึกษาลงทะเบียนเรียนผ่านอินเทอร์เน็ต (<http://reg2.hci.ac.th>)

สำนักทะเบียนและประมวลผล ประมวลผลการลงทะเบียนเรียน

นักศึกษาตรวจผลการลงทะเบียนเรียนทางเว็บไซต์
สำนักทะเบียนและประมวลผล (<http://reg2.hci.ac.th>)

นักศึกษาตรวจผลการลงทะเบียนเรียน/ใบเสร็จรับเงิน ไปชำระเงินผ่านเคาน์เตอร์
ธนาคารที่กำหนด

- นักศึกษาพิมพ์ใบรายงานผลการลงทะเบียนเรียนผ่านอินเทอร์เน็ต
- นักศึกษาปกติ นำใบรายงานผลการลงทะเบียนเรียนไปชำระเงินผ่าน
เคาน์เตอร์ธนาคาร หรือตู้ ATM ที่กำหนด
- นักศึกษาทุน หากมียอดค่าลงทะเบียนมากกว่ายอดทุนที่ได้รับนักศึกษา
จะต้องชำระเงินเพิ่มผ่านเคาน์เตอร์ธนาคาร หรือตู้ ATM ที่กำหนด
(นักศึกษาไม่ต้องไปประทับตราทุน ที่แผนกทุนและบริหารนักศึกษา)

เมื่อทำรายการชำระเงินผ่านเคาน์เตอร์ธนาคาร หรือเครื่อง ATM เรียบร้อยแล้ว

นักศึกษารับใบบันทึกรายการชำระเงินเก็บไว้เป็นหลักฐาน

วิธีการลงทะเบียน

สิ่งที่นักศึกษาต้องเตรียมก่อนการลงทะเบียนเรียนผ่านอินเทอร์เน็ต

1. ติดต่อขอรหัสผ่าน (Password) ลงทะเบียนเรียนผ่านอินเทอร์เน็ตได้จากอาจารย์ที่ปรึกษา
2. นักศึกษาที่ไม่แน่ใจในผลการศึกษาหรือสถานภาพ นักศึกษาควรลงทะเบียนเรียนหรือตรวจสอบ/เปลี่ยนแปลงแก้ไขรายวิชา หลังวันตรวจสอบผลการเรียน
3. ตรวจสอบรายวิชา/กลุ่มที่ต้องการลงทะเบียนเรียนว่าเปิดสอนหรือไม่จาก มคอ.30 คู่มือลงทะเบียนเรียนทางเว็บไซต์
4. ตรวจสอบผลการเรียนของวิชาบังคับก่อนหรือวิชาบังคับร่วม (Prerequisite หรือ Corequisite) ว่าถูกต้องตามข้อกำหนดของรายวิชาที่ต้องการลงทะเบียนเรียนหรือไม่ (ยกเว้นรายวิชาที่ยังไม่ประกาศผลการศึกษา)
5. ตรวจสอบ Remark ของรายวิชา/กลุ่มที่ต้องการลงทะเบียนเรียนว่าถูกต้องหรือไม่

วิธีการลงทะเบียนผ่านอินเทอร์เน็ต

1. เข้าสู่เว็บไซต์ของสำนักทะเบียนและประมวลผล (<http://reg2.hcu.ac.th>) ในการลงทะเบียนเรียนผ่านอินเทอร์เน็ต
2. กรอกรหัสนักศึกษา และรหัสผ่าน (Password)
3. ในกรณีที่เข้าสู่ระบบได้สำเร็จ ระบบจะแสดงรายละเอียดรหัสนักศึกษาและชื่อ-นามสกุล
4. เลือกเมนูลงทะเบียนเรียน แล้วกดปุ่มลงทะเบียนเรียน
5. กรอกรายละเอียดเกี่ยวกับรายวิชา/กลุ่ม ที่ต้องการลงทะเบียนเรียน แล้วกดปุ่มบันทึก ในกรณีที่ไม่ต้องลงทะเบียนเรียนในรายวิชา/กลุ่มที่ได้บันทึกไปแล้วให้กดที่รหัสวิชาเพื่อแก้ไข หรือลบรายวิชา
6. ระบบจะแสดงสรุปรายวิชา/กลุ่มที่เลือกทั้งหมด

7. เมื่อสิ้นสุดระยะเวลาการลงทะเบียน ระบบจะทำการยืนยันการลงทะเบียนให้โดยอัตโนมัติ

8. ในกรณีที่ต้องการยกเลิกการลงทะเบียนเรียนผ่านอินเตอร์เน็ต หรือลงทะเบียนเสร็จสิ้น นักศึกษาจะต้องออกจากระบบทุกครั้ง

9. รอกการประกาศผลการลงทะเบียนเรียนผ่านอินเตอร์เน็ตจากสำนักทะเบียนและประมวลผลอีกครั้งหนึ่ง

10. พิมพ์ใบรายงานผลการลงทะเบียนเรียน/ใบเสร็จรับเงิน เพื่อนำไปชำระเงินที่ธนาคารภายในระยะเวลาที่กำหนด

การลงทะเบียนล่าช้า

1. นักศึกษากรอกรายวิชาใน มฉก. 24 บัตรลงทะเบียนเรียนพร้อมลายเซ็นอาจารย์ที่ปรึกษาหรือพิมพ์ใบรายงานผลการลงทะเบียนผ่านอินเตอร์เน็ตมาลงทะเบียนล่าช้าในวันที่กำหนด

2. การลงทะเบียนล่าช้า นักศึกษาทุน(กยศ.) และทุน(กรอ.) กรณีใช้ มฉก. 24 บัตรลงทะเบียนให้ตรวจสอบ ยอดทุนพร้อมประทับตราที่แผนกทุนและบริการนักศึกษา หรือพิมพ์ใบรายงานผลการลงทะเบียนผ่านอินเตอร์เน็ตมาลงทะเบียน

3. การลงทะเบียนล่าช้า นักศึกษาต้องเสียค่าธรรมเนียมล่าช้าตามที่มหาวิทยาลัยกำหนดไว้



ขั้นตอนการย้ายหลักสูตรสาขาวิชาภายในคณะ หรือนอกคณะ

1. นักศึกษาตรวจสอบคุณสมบัติของผู้มีสิทธิ์ขอย้ายและเงื่อนไขของการย้ายหลักสูตรสาขาวิชา

- ตามระเบียบมหาวิทยาลัยหัวเฉียวเฉลิมพระเกียรติว่าด้วยการศึกษาระดับปริญญาตรี พ.ศ. 2552 หมวด 6 ข้อ 28

- ตามประกาศมหาวิทยาลัยหัวเฉียวเฉลิมพระเกียรติ ที่ 68/2547 ลงวันที่ 15 มิถุนายน 2547 เรื่อง เกณฑ์เฉพาะ และเงื่อนไขการย้ายหลักสูตรสาขาวิชาภายในคณะหรือนอกคณะ

- ตามประกาศมหาวิทยาลัยหัวเฉียวเฉลิมพระเกียรติ ที่ 05/2546 เรื่อง ขั้นตอนในการปฏิบัติสำหรับ นักศึกษาระดับปริญญาตรีที่มี ความประสงค์ย้ายหลักสูตรสาขาวิชาภายในคณะหรือนอกคณะ (นักศึกษาโครงการพิเศษห้ามย้าย หลักสูตรสาขาวิชาภายในคณะ หรือภายนอกคณะ

2. นักศึกษารับคำร้อง มจก.40 คำร้องย้ายหลักสูตรสาขาวิชาภายในคณะหรือนอกคณะ และ พิมพ์ Grade Report ที่สำนักทะเบียนและประมวลผล

3. นำเสนอต่ออาจารย์ที่ปรึกษา/หัวหน้าสาขา (คณะ/สาขาวิชา)

- อาจารย์ที่ปรึกษาเซ็นอนุมัติให้ย้ายออกจากสาขา

- เสนอขอความเห็นชอบจากหัวหน้าสาขา/คณบดี(สาขา/คณะเดิม)

- ส่งคืนเอกสารให้นักศึกษานำเสนอต่อหัวหน้าสาขา/คณบดี (สาขา/คณะใหม่) ต่อไป

4. นำเสนอต่อหัวหน้าสาขา/คณบดี (คณะ/สาขาใหม่)

- หัวหน้าสาขา/คณบดี ตรวจสอบรายวิชาที่สามารถเทียบโอนได้

- เสนอขอความเห็นชอบจากคณะกรรมการวิชาการประจำคณะที่ขอย้ายเข้า

5. นักศึกษายื่น มจก. 40 คำร้องการย้ายหลักสูตรสาขาวิชาภายในคณะหรือนอกคณะที่ได้รับ

อนุมัติจากคณะ/สาขาวิชาใหม่ที่สำนักทะเบียนและประมวลผล(กรณีที่เป็นนักศึกษาทุนต้อง ผ่านความเห็นชอบจากแผนกทุนฯ ก่อน**)

6. สำนักทะเบียนและประมวลผลตรวจสอบความถูกต้องและเสนอขออนุมัติตามลำดับขั้น

**ระยะเวลาการเสนอเห็นอนุมัติประมาณ 3-5 วัน

7. นักศึกษาติดตามผลการอนุมัติ/ชำระค่าธรรมเนียมการย้าย ฯ และดำเนินการลงทะเบียนเรียนที่กองคลัง/ตรวจสอบและรับรองใบแสดงผลการศึกษาฉบับใหม่ ซึ่งแสดงรายวิชาที่เทียบโอนได้

8. สำนักทะเบียนและประมวลผลดำเนินการดังต่อไปนี้ - แจกสรุปจำนวนนักศึกษาที่ย้ายหลักสูตรสาขาวิชาภายในคณะ หรือนอกคณะ ไปยัง คณะ/สาขาวิชาเดิม/ใหม่

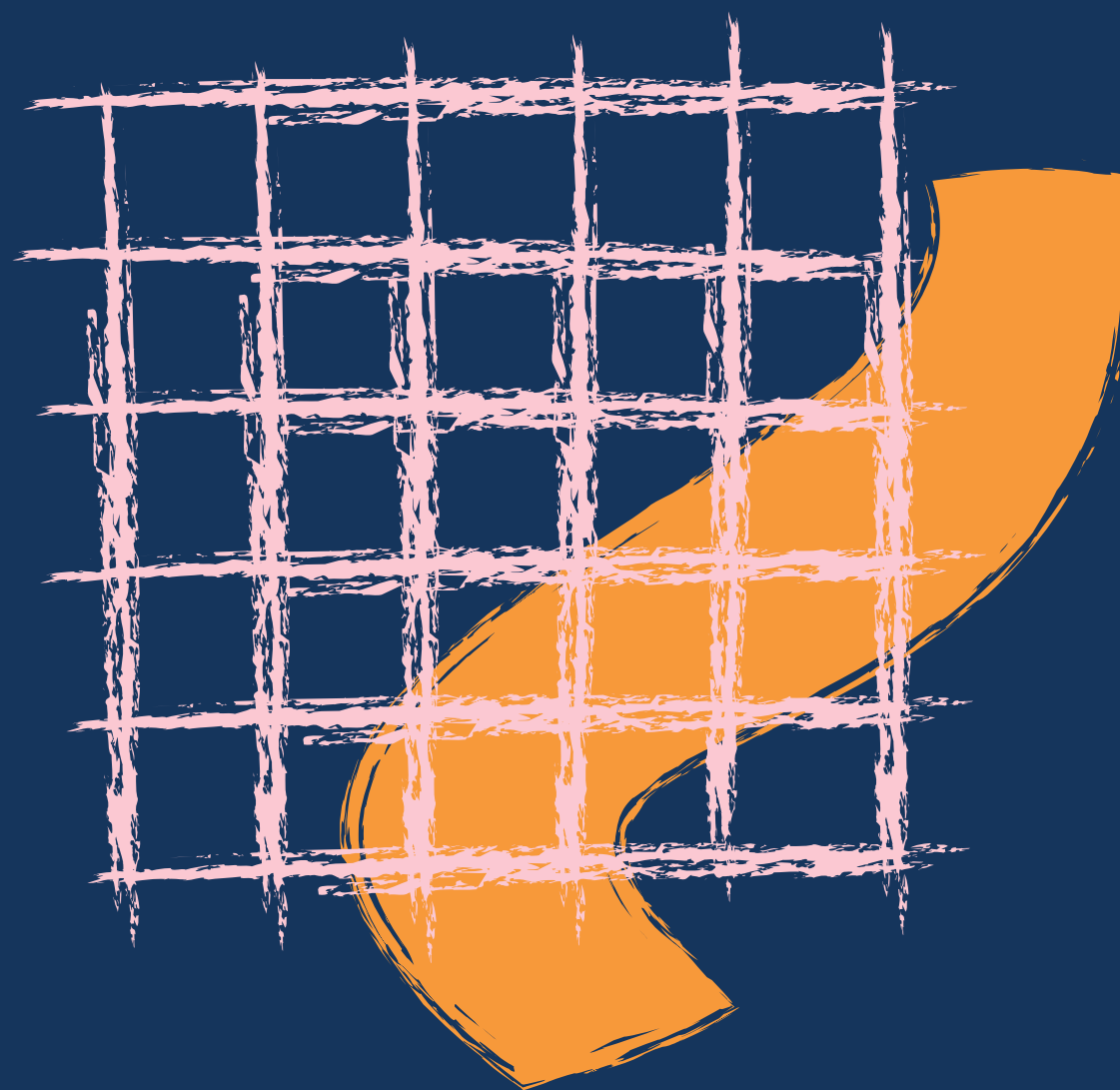

ขั้นตอนในการเพิ่ม/เปลี่ยนกลุ่ม

1. เข้าสู่เว็บไซต์ของสำนักทะเบียนและประมวลผล (<http://reg2.hcu.ac.th>) ในการลงทะเบียนผ่านอินเทอร์เน็ต
2. กรอกรหัสนักศึกษา และรหัสผ่าน (Password)
3. ดำเนินการลงทะเบียนเพิ่ม/เปลี่ยนกลุ่ม
4. เมื่อดำเนินการเสร็จเรียบร้อยแล้ว จะต้องยืนยันการเพิ่ม/เปลี่ยนกลุ่ม
5. พิมพ์ใบรายงานผลการลงทะเบียนเพิ่ม/เปลี่ยนกลุ่ม เพื่อนำไปชำระเงินที่ธนาคารในระยะเวลาที่กำหนด

ขั้นตอนในการถอนรายวิชา

1. นักศึกษาขอ มฉก. 28 ใบขอถอนวิชาที่สำนักงานเลขานุการคณะที่นักศึกษาสังกัด
2. นักศึกษากรอรายละเอียดต่าง ๆ ใน มฉก. 28 ใบขอถอนวิชาให้ครบถ้วนสมบูรณ์
3. นักศึกษาเสนอ มฉก. 28 ใบขอถอนวิชา เพื่อขอความเห็นชอบในการถอนรายวิชา ต่ออาจารย์ที่ปรึกษา (อาจารย์ที่ปรึกษาตรวจสอบรายวิชาและกลุ่มวิชาที่นักศึกษาถอน)
4. นักศึกษานำ มฉก. 28 ใบขอถอนวิชา เพื่อถอนรายวิชา ส่งที่สำนักทะเบียนและประมวลผล ตามที่กำหนดในปฏิทินการศึกษา โดยเตรียมค่าธรรมเนียมในการถอนรายวิชาให้พร้อม และต้องแนบบัตรประจำตัวนักศึกษา หรือบัตรประจำตัวประชาชน มฉก. 28 ใบขอถอนวิชา สำนักทะเบียนและประมวลผลขอสงวนสิทธิ์ในการถอนรายวิชาให้กับนักศึกษาเจ้าของบัตร และนักศึกษาที่แต่งกายถูกระเบียบมหาวิทยาลัยเท่านั้น

นักศึกษาลงทะเบียนเรียนในวัน-เวลาเรียนหรือวัน-เวลาสอบซ้ำซ้อนกันไม่เป็นไปตามเงื่อนไขที่กำหนดใน มฉก. 30

จะถือว่าการลงทะเบียนเรียนในรายวิชานั้น ๆ เป็นโมฆะ

การสอบและการประเมินผล

การสอบและการประเมินผล เป็นขั้นตอนหนึ่งของการประเมินการเรียนการสอน นักศึกษาควรทำความเข้าใจวิธีการประเมินผลตามระบบของมหาวิทยาลัยรวมทั้งศึกษากฎระเบียบที่เกี่ยวข้องโดยละเอียด เพื่อเป็นประโยชน์ในการวางแผนเตรียมตัวให้พร้อม

อยู่เสมอ รายละเอียดเกี่ยวกับการสอบและการประเมินผลเกี่ยวข้อง 2 ส่วนใหญ่ ๆ ได้แก่ การคิดคำนวณแต้มเฉลี่ย (GPA) และกฎ ระเบียบที่เกี่ยวข้องกับการเรียน

การคำนวณแต้มเฉลี่ย (GPA)

แต้มเฉลี่ย เป็นผลการเรียนที่นักศึกษาสามารถเรียนได้ในแต่ละภาคการศึกษา ซึ่งแต้มเฉลี่ยนอกจากบ่งบอกผลการเรียนแล้ว ยังเป็นตัวบอกลักษณะภาพของนักศึกษาว่า นักศึกษาสภาพปกติ หรือนักศึกษาสภาพพรอพินิจ ซึ่งนักศึกษาควรจะรู้วิธีการคิดแต้มเฉลี่ย อันจะเป็นประโยชน์ต่อการวางแผนการเรียนและส่งผลทำให้นักศึกษามีสภาพนักศึกษา ปกติและสำเร็จการศึกษาได้ในเวลาที่กำหนด

การคิดคำนวณแต้มเฉลี่ย (Grade Point Average : GPA)

แต้มเฉลี่ยที่นักศึกษาควรรู้จักมี 2 ประเภท คือ

1. แต้มเฉลี่ยรายภาค (Semester Grade Point Average หรือ SGPA)

การคำนวณนำผลรวมของผลคูณของจำนวนหน่วยกิตกับแต้มประจำระดับ คะแนนที่ได้ในแต่ละวิชาหารด้วยจำนวนหน่วยกิตรวมทั้งลงทะเบียนในภาคนั้น

ตัวอย่าง ภาคเรียนนี้ลงทะเบียนเรียน 5 รายวิชา รวม 13 หน่วยกิต และได้ระดับคะแนนดังนี้

วิชาที่ 1	3 หน่วยกิต	ได้ระดับคะแนน	A
วิชาที่ 2	3 หน่วยกิต	ได้ระดับคะแนน	C
วิชาที่ 3	2 หน่วยกิต	ได้ระดับคะแนน	B
วิชาที่ 4	2 หน่วยกิต	ได้ระดับคะแนน	B+
วิชาที่ 5	3 หน่วยกิต	ได้ระดับคะแนน	C+

$$\text{GPA ภาคเรียนนี้} = \frac{(3 \times 4) + (3 \times 2) + (2 \times 3) + (2 \times 3.5) + (3 \times 2.5)}{13} = \frac{38.5}{13} = 2.96$$

2. แต้มเฉลี่ยสะสม (Cumulative Grade Point Average หรือ CGPA)

การคำนวณผลการเรียนแต้มเฉลี่ยสะสมที่ผ่านมามาทั้งหมด ตั้งแต่เริ่มเข้าศึกษา จนถึงภาคการศึกษาที่กำลังศึกษาอยู่

ตัวอย่าง ภาคเรียนที่ 1 ลงทะเบียนเรียน 13 หน่วยกิต และได้รับคะแนนดังนี้

วิชาที่ 1	3 หน่วยกิต	ได้ระดับคะแนน	A
วิชาที่ 2	3 หน่วยกิต	ได้ระดับคะแนน	C
วิชาที่ 3	2 หน่วยกิต	ได้ระดับคะแนน	B
วิชาที่ 4	2 หน่วยกิต	ได้ระดับคะแนน	B+
วิชาที่ 5	3 หน่วยกิต	ได้ระดับคะแนน	C+

$$\text{GPA ภาคเรียนที่ 1} = \frac{(3 \times 4) + (3 \times 2) + (2 \times 3) + (2 \times 3.5) + (3 \times 2.5)}{13} = \frac{38.5}{13} = 2.96$$

ภาคเรียนที่ 2 ลงทะเบียนเรียน 10 หน่วยกิต และได้รับคะแนนดังนี้

วิชาที่ 1	2 หน่วยกิต	ได้ระดับคะแนน	A
วิชาที่ 2	2 หน่วยกิต	ได้ระดับคะแนน	A
วิชาที่ 3	2 หน่วยกิต	ได้ระดับคะแนน	C+
วิชาที่ 4	3 หน่วยกิต	ได้ระดับคะแนน	B
วิชาที่ 5	1 หน่วยกิต	ได้ระดับคะแนน	D

$$\text{GPA ภาคเรียนที่ 2} = \frac{(2 \times 4) + (2 \times 4) + (2 \times 2.5) + (3 \times 3) + (1 \times 1)}{10} = \frac{31}{10} = 3.10$$

$$\text{ดังนั้น CGPA} = \frac{38.5 + 31}{13 + 10} = \frac{69.5}{23} = 3.02$$

$$\text{แต้มเฉลี่ยสะสม} = 3.02$$

หมายเหตุ

1. การหาให้สิ้นสุดที่ทศนิยม 2 ตำแหน่ง โดยปัดเศษทิ้งไปในทุกกรณี
2. ในกรณีที่รายวิชาใดลงทะเบียนมากกว่า 1 ครั้ง ให้คิดระดับคะแนนครั้งสุดท้าย ดังนั้นการคิด CGPA ให้นำระดับคะแนนครั้งล่าสุดในรายวิชานั้นมาคำนวณโดยหักค่าระดับคะแนนครั้งก่อนหน้าออกไป

สถานภาพนักศึกษา มี 2 ประเภท คือ

1. นักศึกษาสภาพปกติ คือ นักศึกษาที่ได้ CGPA ไม่ต่ำกว่า 1.75
2. นักศึกษาสภาพรอพินิจ คือ นักศึกษาที่ได้ CGPA ตั้งแต่ 1.50 ขึ้นไปแต่ไม่ถึง 1.75

เมื่อนักศึกษามี CGPA ต่ำ นักศึกษาควรทำอย่างไร

1. ปรึกษาอาจารย์ที่ปรึกษาเพื่อวางแผนการเรียนตลอดหลักสูตร
2. การลงทะเบียนเรียนในภาคการศึกษาต่อไป ต้องร่วมปรึกษากับอาจารย์ที่ปรึกษาดังนี้
 - เลือกรายวิชาที่นักศึกษาคาดว่าจะสามารถเรียนและได้ระดับคะแนนดี เพื่อคำนวณ CGPA ให้พ้นจากการเป็นนักศึกษาสภาพรอพินิจ
 - ในภาคการศึกษานั้น ควรลงทะเบียนเรียนในจำนวนน้อยกว่าปกติที่นักศึกษาคาดว่าจะสามารถเรียนได้ ประมาณ 9-15 หน่วยกิต แต่ถ้าเป็นนักศึกษาสภาพรอพินิจ ควรลงทะเบียนเรียนประมาณ 6-12 หน่วยกิต และลงเรียนรายวิชาที่ได้ F
 - นอกจากนี้นักศึกษาควรเอาใจใส่และตั้งใจเรียนให้มากขึ้น เพื่อให้ผลการเรียนเป็นไปตามที่ตนเองวางแผนไว้

กฎระเบียบที่เกี่ยวข้องกับการเรียน

การเข้าชั้นเรียน

นักศึกษาจะต้องมีเวลาเรียนในรายวิชานั้น ๆ ทั้งภาคทฤษฎี ภาคปฏิบัติและ/หรือฝึกงานไม่น้อยกว่าร้อยละ 80 ของเวลาเรียน จึงจะมีสิทธิ์เข้าสอบในรายวิชานั้น ยกเว้นเหตุสุดวิสัยและได้รับอนุมัติจากคณบดีคณะที่อำนวยการสอนรายวิชานั้น

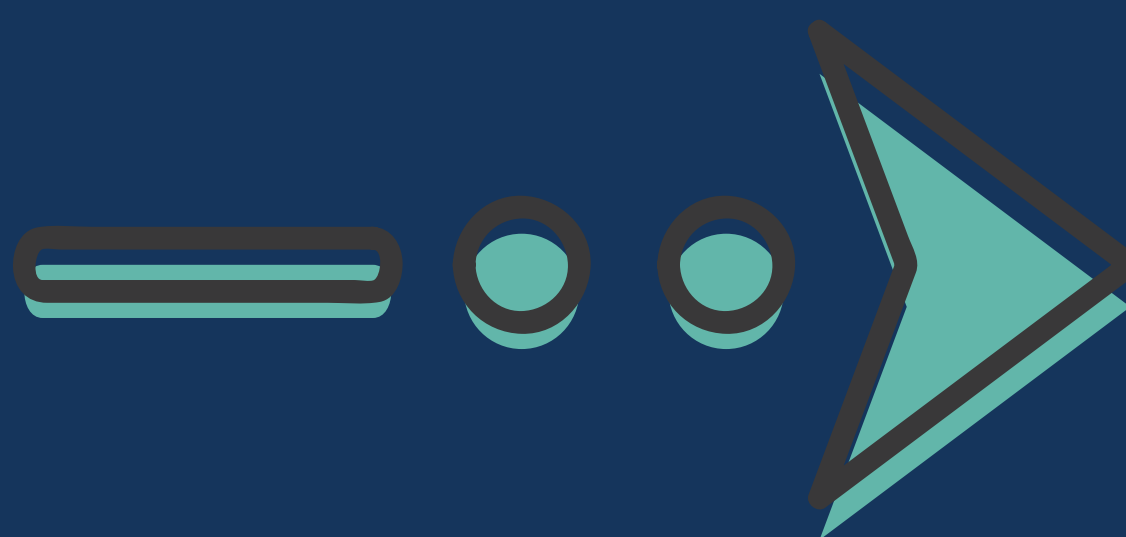

การลาพักการศึกษา

นักศึกษาที่มีสิทธิ์ขอลาพักการศึกษาได้ในกรณีต่อไปนี้

- ถูกเกณฑ์หรือระดมพลเข้ารับราชการทหารกองประจำการ
- ได้รับทุนแลกเปลี่ยนนัศึกษาระหว่างประเทศหรือทุนอื่นใดที่คณบดีเห็นชอบ
- เจ็บป่วยจนต้องพักรักษาตัวเป็นเวลานานตามคำสั่งแพทย์ โดยมีใบรับรองแพทย์จากสถานพยาบาลที่มหาวิทยาลัยรับรอง
- มีเหตุจำเป็นส่วนตัว หรือ มีเหตุสุดวิสัย อันควรได้รับการพิจารณาให้ลาพักการศึกษา
- กรณีนักศึกษาขอลาพักศึกษา 2 ภาคการศึกษาติดกัน ต้องได้รับอนุมัติจากอธิการบดี

ขั้นตอนการขอลาพักการศึกษา

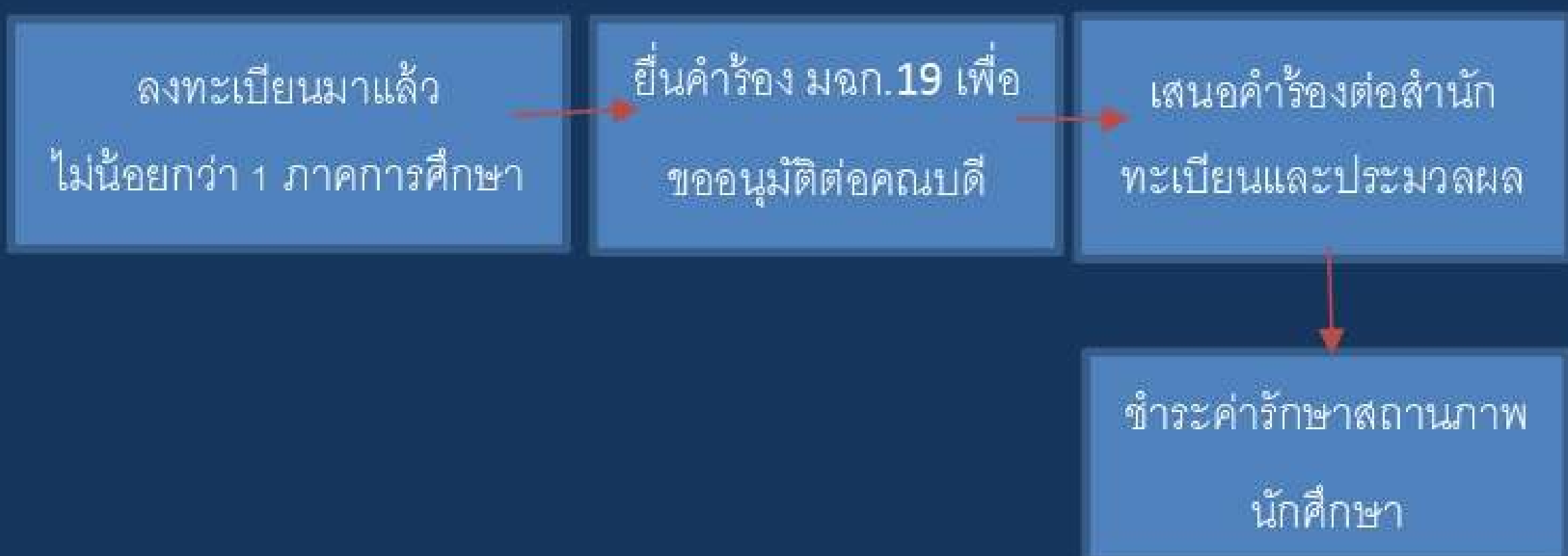

การพ้นสภาพนักศึกษา

นักศึกษาจะพ้นสภาพการเป็นนักศึกษาภายใต้เงื่อนไขทางการเรียน ดังนี้

- CGPA < 1.50 เมื่อสิ้นภาคการศึกษาปกติ ยกเว้น ภาคการศึกษาแรกของปีที่ 1
- CGPA < 1.75 สองภาคการศึกษาปกติติดต่อกัน(ยกเว้นภาคฤดูร้อน)

ทั้งนี้ไม่นับภาคการศึกษาแรกของปีที่ 1

- ไม่สามารถสำเร็จการศึกษาได้ภายในระยะเวลาที่กำหนด
- ไม่มาลงทะเบียนเรียน หรือ ไม่ได้รักษาสถานภาพนักศึกษาภายในเวลาที่กำหนด

การสำเร็จการศึกษา

- ต้องเรียนครบตามหลักสูตรสาขาวิชา และได้ CGPA ไม่ต่ำกว่า 2.00 และอาจมีกรณีเพิ่มเติมคือ CGPA ของวิชาคณะจะต้องไม่ต่ำกว่า 2.00 ตามเงื่อนไขของคณะวิชานั้น ๆ แต่ถ้าได้ CGPA ไม่ถึง 2.00 มีสิทธิ์ลงทะเบียนเรียน เพิ่มเติมเพื่อให้ CGPA เพิ่มขึ้น
- ในกรณีที่นักศึกษาเรียนครบตามหลักสูตรสาขาวิชา แต่ได้ CGPA ต่ำกว่า 2.00 แต่ไม่ต่ำกว่า 1.75 นักศึกษาอาจขอรับอนุปริญญาได้ (ตามระเบียบมหาวิทยาลัยหัวเฉียวเฉลิมพระเกียรติ หมวด 10)
- ปริญญาเกียรตินิยมอันดับหนึ่ง ต้องได้ CGPA ตั้งแต่ 3.60 ขึ้นไป ไม่มีรายวิชาใดได้ F หรือ U และเรียนไม่เกินจำนวนภาคการศึกษาปกติติดต่อกันตามที่กำหนดไว้ในหลักสูตร
- ปริญญาเกียรตินิยมอันดับสอง ต้องได้ CGPA ตั้งแต่ 3.25 ขึ้นไป ไม่มีรายวิชาใดได้ F หรือ U และเรียนไม่เกินจำนวนภาคการศึกษาปกติติดต่อกันตามที่กำหนดไว้ในหลักสูตร
- นักศึกษาที่ขอเทียบโอนจากสถาบันอื่น นักศึกษาที่ขอศึกษาปริญญาที่สอง ซึ่งมีการเทียบโอนรายวิชานักศึกษาหลักสูตรต่อเนื่อง ไม่มีสิทธิ์ได้รับปริญญาเกียรตินิยม

ข้อปฏิบัติในการสอบทั่วไป

1. แต่งกายถูกต้องตามระเบียบ นำบัตรประจำตัวนักศึกษาและใบเสร็จรับเงินติดตัวมาด้วยทุกครั้ง
2. ตรวจสอบรายชื่อเข้าสอบก่อนเวลาสอบทุกครั้ง ถ้าไม่มีรายชื่อให้ติดต่อประสานงานการควบคุมการสอบ ห้อง 2-104
3. อนุญาตให้เข้าห้องสอบล่าช้าได้ไม่เกิน 30 นาที
4. นักศึกษาต้องเข้าสอบทุกครั้ง ถ้าไม่มาถือว่าขาดสอบ
5. การไม่มาสอบตามวัน-เวลาที่กำหนด ให้ถือว่าเป็นการขาดสอบ
6. ห้ามออกจากห้องสอบจนกว่าการสอบจะผ่านไปแล้ว 45 นาที
7. ห้ามพกพาเอกสารใด ๆ เข้าห้องสอบ ถ้าตรวจพบถือว่าเป็นการทุจริต

ในการสอบ

8.การกระทำใด ๆ ที่ถือว่าการทุจริตในการสอบให้ปรับตก (F) ทุกรายวิชาที่ลงทะเบียนเรียนในภาคการศึกษานั้น ตัดคะแนนความประพฤติ 50 คะแนน และทำทัณฑ์บนเป็นลายลักษณ์อักษร

9.ถ้านักศึกษาทำการทุจริตเป็นครั้งที่ 2 ให้พ้นสภาพการเป็นนักศึกษา และมหาวิทยาลัยจะไม่รับเข้าเป็นนักศึกษาอีก

ข้อปฏิบัติในการสอบเป็นกรณีพิเศษ

มหาวิทยาลัยจะจัดสอบเป็นกรณีพิเศษ ถ้านักศึกษาขาดสอบในวันสอบ เนื่องจากตนเองมีเหตุจำเป็น

- บิดา-มารดา เสียชีวิต
- ประสบอุบัติเหตุจนต้องเข้ารับการรักษาทันทีในโรงพยาบาล
- ประสบอุบัติเหตุ สาธารณภัย เช่น อุทกภัย วาตภัย อัคคีภัย
- ถูกประทุษร้ายต่อร่างกายและจิตใจจนต้องเข้ารับการรักษานในโรงพยาบาล
- เจ็บป่วยรุนแรงจนต้องเข้ารับการรักษาและพักรักษาตัวตามคำสั่งแพทย์ ภายในโรงพยาบาล
- มีเหตุจำเป็นและสำคัญยิ่งอันไม่อาจที่จะคาดหมายและหลีกเลี่ยงได้ ไม่ว่าจะด้วยเหตุผลด้านกฎหมาย ศิลธรรม จริยธรรม อันเป็นที่ยึดถือปฏิบัติของบุคคลทั่วไป
- ต้องแสดงหลักฐานประกอบเหตุผลในการขอจัดสอบกรณีพิเศษ ทุกครั้ง



การขอสำเร็จการศึกษา

นักศึกษาชั้นปีสุดท้ายของทุกคนะวิชาที่เรียนครบทุกรายวิชาตามหลักสูตรที่กำหนดไว้และมีความประสงค์จะขอสำเร็จการศึกษา จะต้องยื่นขอสำเร็จการศึกษาภายในระยะเวลาที่กำหนด ให้ดำเนินการตามขั้นตอน ดังนี้

- 1 กรอก มฉก. 35 ใบขอสำเร็จการศึกษา ผ่านเว็บไซต์สำนักทะเบียนและประมวลผล

<http://reg2.hcu.ac.th> (โดยใช้ password ลงทะเบียน) ให้ครบถ้วน

สมบูรณ์ และพิมพ์ มฉก.35 ใบสำเร็จการศึกษาและโครงสร้างหลักสูตร มฉก.92 หรือเอกสารประกอบ (ถ้ามี)

คำแนะนำในการกรอกแบบฟอร์ม มฉก.35 ใบขอสำเร็จการศึกษา

1. ให้นักศึกษาตรวจสอบความถูกต้องของชื่อ-นามสกุล ภาษาไทย และภาษาอังกฤษ และที่อยู่ของนักศึกษา ในกรณีที่ต้องการแก้ไขข้อมูล ให้กรอกข้อมูลที่ถูกต้อง พร้อมแนบเอกสารประกอบการขอแก้ไขข้อมูล เช่น สำเนาบัตรประชาชน สำเนาใบเปลี่ยนชื่อ-นามสกุล สำเนาทะเบียนบ้านหรือสำเนา Passport สำหรับนักศึกษาต่างชาติ
2. ตรวจสอบรายวิชาที่ลงทะเบียน และรายวิชาที่เรียนตามโครงสร้างหลักสูตร หากนักศึกษามีการเทียบโอนรายวิชาหลักสูตรเก่ากับหลักสูตรใหม่ ให้กรอก มฉก.92 คำร้องเทียบโอนรายวิชา และ Grade Report (ต้องระบุเลขที่ประกาศ มฉก. ที่มีการเทียบโอนรายวิชานั้น ๆ ให้ชัดเจน) แนบกับ มฉก.35 ใบขอสำเร็จการศึกษา ยื่นขออนุมัติสำเร็จการศึกษาด้วย
3. กรณีเรียนข้ามสถาบันในภาคเรียนปัจจุบัน หรือรอผลการเรียนข้ามสถาบัน ให้ระบุวิชาที่เรียน สถาบันที่เรียน และวิชารหัสวิชาของ มฉก. ที่จะนำมาเทียบโอนให้ชัดเจน
4. กรณีเทียบโอนโดยการสอบคัดเลือกเข้าใหม่ ให้ระบุสถาบันเดิมและจำนวนหน่วยกิตที่เทียบโอนได้
5. กรณีการย้ายคณะ/สาขาวิชา ให้ระบุสาขาวิชาเดิม ภาคการศึกษาและปีการศึกษาที่ย้าย

6. กรณีเคยแจ้งขอสำเร็จการศึกษาแล้วกรณาระบุ ภาคการศึกษาและปี การศึกษาล่าสุดที่แจ้งขอสำเร็จการศึกษา พร้อมแนบสำเนาใบเสร็จเงินค่าขึ้นทะเบียน บัณฑิต

7. สำนักทะเบียนและประมวลผล จะเปิดระบบให้นักศึกษายื่นขอสำเร็จ การศึกษาภายในสัปดาห์การแจ้งขอสำเร็จการศึกษา และการแจ้งขอสำเร็จการศึกษา ล่าช้าเท่านั้น หากพ้นกำหนดดังกล่าว นักศึกษาสามารถแจ้งขอสำเร็จการศึกษาตาม กำหนดเวลาของภาคการศึกษาถัดไป

๒ ข้าราชการกรมเนียบ 2 บัญชีธนาคาร ได้แก่

2.1 ค่าธรรมเนียมแจ้งขอสำเร็จการศึกษา

ธนาคารธนชาติ	ชื่อบัญชี “มหาวิทยาลัยหัวเฉียวเฉลิมพระเกียรติ” สาขามหาวิทยาลัยหัวเฉียวเฉลิมพระเกียรติ บัญชี ออมทรัพย์ เลขที่บัญชี 168-2-00999-7
ธนาคารกสิกรไทย	ชื่อบัญชี “มหาวิทยาลัยหัวเฉียวเฉลิมพระเกียรติ” สาขาถนนบางนา – ตราด กม.18 บัญชี ออมทรัพย์ เลขที่บัญชี 450-2-05411-8

ระบุ “แจ้งขอสำเร็จการศึกษา, ชื่อ-นามสกุล, รหัสนักศึกษา, เบอร์ติดต่อ” ใน ใบสลิปโอนเงินให้ชัดเจน และส่งหลักฐานการโอนเงิน และภาพหน้าแรก มฉก.35 ไปยัง Line : @762cslio และส่งสำเนาหลักฐานการโอนเงิน มาพร้อมกับ มฉก.35 ใบขอสำเร็จการศึกษา ทางไปรษณีย์ไทย (งดรับเอกสารทางขนส่งเอกชน)

โดยค่าธรรมเนียมที่นักศึกษาต้องชำระ มีดังนี้

ค่าธรรมเนียมที่นักศึกษาทุกคนต้องชำระ รวมเป็นเงิน 3,100 บาท ได้แก่

- ค่าธรรมเนียมการแจ้งขอสำเร็จการศึกษา 100 บาท
- ค่าธรรมเนียมขึ้นทะเบียนบัณฑิต และการประสาทปริญญาบัตร จำนวน 3,000 บาท

ค่าธรรมเนียมการขอเอกสารสำเร็จการศึกษาฉบับสภาพอนุมัติ ฉบับละ 100 บาท

(แบบรูปถ่ายชุดครุยขนาด 1 นิ้ว ฉบับละ 1 รูป) สำนักทะเบียนและประมวลผลจะกำหนดจำนวนเอกสารที่นักศึกษาต้องนำไปใช้งานในแต่ละสาขาวิชา หากนักศึกษาต้องการขอเอกสารเพิ่มเติมให้กรอก มฉก.22 คำร้องขอใบรับรอง และชำระค่าธรรมเนียมเพิ่มเติม ยื่นพร้อมกับการแจ้งขอสำเร็จการศึกษา

ค่าบริการจัดส่งเอกสารทางไปรษณีย์ด่วนพิเศษ(EMS) จำนวน 100 บาท

นักศึกษาสามารถเลือกรับบริการดังกล่าวได้ตามความต้องการ ให้นักศึกษาระบุชื่อ-นามสกุลผู้รับ สถานที่จัดส่งเอกสาร รหัสประจำตัวนักศึกษา และที่อยู่ให้ชัดเจน ด้วยตัวบรรจงลงบนเอกสารแจ้งขอสำเร็จการศึกษาในหน้าสุดท้าย

นักศึกษาตั้งแต่รหัส 60XXXX ขึ้นไป หากยังไม่มีผลสอบ TOEIC กับ คอมพิวเตอร์ ต้องสอบ ดังนี้

- ค่าธรรมเนียมการสอบวัดทักษะคอมพิวเตอร์ จำนวน 300 บาท
- ค่าธรรมเนียมการสอบ TOEIC จำนวน 1,400 บาท สามารถใช้ได้ 2 ปี

นับจากวันสอบ

นักศึกษาก่อนรหัส 60XXXX สามารถเลือกสมัครสอบได้ตามความสมัครใจ

ค่าบริการแจ้งขอสำเร็จการศึกษาล่าช้า จำนวน 1,000 บาท

เฉพาะ นศ.ที่ไม่แจ้งขอสำเร็จฯ ตามวันที่กำหนดและต้องยื่นขอสำเร็จการศึกษาภายใน สัปดาห์การแจ้งขอสำเร็จการศึกษาล่าช้า

มหาวิทยาลัยจะคืนค่าประกันของเสียหาย 2,000 บาท

โดยเป็นส่วนลดค่าแจ้งขอสำเร็จการศึกษา

2.2 ค่าสมัครสมาชิกสมาคมศิษย์เก่า นักศึกษาทุกคนต้องสมัคร โดยให้นักศึกษา

โอนค่าสมัครสมาชิกสมาคมศิษย์เก่า จำนวน 500 บาท ไปยัง

ธนาคารธนชาติ

ชื่อบัญชี "สมาคมศิษย์เก่า ม.หัวเฉียวเฉลิมพระเกียรติ"

สาขามหาวิทยาลัยหัวเฉียวเฉลิมพระเกียรติ

บัญชี ออมทรัพย์

เลขที่บัญชี 168-2-80460-6

ระบุ “สมัครสมาคมศิษย์เก่า, ชื่อ-นามสกุล, รหัสนักศึกษา, เบอร์ติดต่อ” ในใบสลิป โอนเงินให้ชัดเจน และส่งสำเนาหลักฐานการโอนเงิน มาพร้อมกับ มฉก.35 ใบขอสำเร็จการศึกษา และเอกสารแนบ

ขอให้นักศึกษาโอนเงินทั้ง 2 บัญชี ตามจำนวนที่ระบุ และส่งสำเนาหลักฐานการโอนเงินของแต่ละส่วน แยกแผ่นกัน มาพร้อมกับ มฉก.35 ใบขอสำเร็จการศึกษา เพื่อสำนักทะเบียนและประมวลผลจะดำเนินการส่งต่อไปยังหน่วยงานที่เกี่ยวข้องให้ดำเนินการต่อไป

กรุณาชำระเงินค่าธรรมเนียมและส่งเอกสารภายในวันที่กำหนดในปฏิทินการศึกษา

③ รวบรวมเอกสารทั้งหมด ส่งเอกสารด้วยตนเองหรือทางไปรษณีย์ไทย (งดรับเอกสารทางขนส่งเอกชน) ภายในวันที่กำหนดแจ้งขอสำเร็จการศึกษา (ดูจากวันที่ไปรษณีย์ประทับตรา) !! ระบุหน้าซองไปรษณีย์ว่า “แจ้งขอสำเร็จการศึกษา” ไปยัง

“แผนกสำเร็จการศึกษา สำนักทะเบียนและประมวลผล มหาวิทยาลัยหัวเฉียวเฉลิมพระเกียรติ 18/18 ถนนเทพรัตน กม.ที่ 18 ต.บางโจลง อ.บางพลี จ.สมุทรปราการ 10540”

โดยเรียงลำดับของเอกสารดังนี้

- ① มฉก.35 ใบขอสำเร็จการศึกษา (พิมพ์จากเว็บไซต์ <http://reg2.hcu.ac.th>) และที่อยู่ในการส่งไปรษณีย์ (ถ้ามี)
- ② โครงสร้างหลักสูตร (ประวัติการศึกษา) (พิมพ์จากเว็บไซต์ <http://reg2.hcu.ac.th>)
- ③ สำเนาบัตรประจำตัวประชาชน ระบุ ว่า “สำหรับแจ้งขอสำเร็จการศึกษาเท่านั้น”
- ④ สำเนาทะเบียนบ้าน

- ๕ มฉก.92 คำร้องเทียบโอนรายวิชา (กรณีเทียบโอนรายวิชาในหลักสูตรเก่าและใหม่)
- ๖ สำเนาผลสอบ HSK (เฉพาะสาขาวิชา 110, 151, 152) (ส่งล่าช้าได้ ภายในวันสุดท้ายของการสอบปลายภาค)
- ๗ สำเนาผลสอบ TOEIC / คอมพิวเตอร์ (ตั้งแต่รหัส 60XXXX เป็นต้นไป) (ส่งล่าช้าได้ ภายในวันสุดท้ายของการสอบปลายภาค)
- ๘ รูปถ่ายชุดครุย (ตามจำนวนที่ระบุใน มฉก.35)
- ๙ สำเนาหลักฐานการโอนเงิน “ค่าแจ้งขอสำเร็จการศึกษา”
- ๑๐ สำเนาหลักฐานการโอนเงิน “ค่าสมัครสมาชิกสมาคมศิษย์เก่า”
- ๑๑ เอกสารประกอบการขอแก้ไขข้อมูล(ถ้ามี)

หากพ้นกำหนดจะต้องเสียค่าธรรมเนียมการแจ้งขอสำเร็จการศึกษาล่าช้าเพิ่มเติม 1,000 บาท และต้องยื่นเอกสารภายในกำหนดการแจ้งขอสำเร็จการศึกษาล่าช้า หากพ้นกำหนดแจ้งล่าช้าจะถือว่าไม่ประสงค์จะขอสำเร็จการศึกษา โดยให้แจ้งขอสำเร็จการศึกษาในภาคการศึกษาถัดไป และเสียค่าธรรมเนียมการลาพักการศึกษา

➔ กรณีไม่สำเร็จการศึกษา

ผู้ที่แจ้งขอสำเร็จการศึกษา แต่ไม่สำเร็จการศึกษาในภาคการศึกษานั้น ๆ จะต้องแจ้งขอสำเร็จการศึกษาอีกครั้ง ในภาคการศึกษาถัดไป ดำเนินการตามขั้นตอนที่ 1 – 3 โดยไม่ต้องชำระค่าธรรมเนียมการขึ้นทะเบียนบัณฑิต ค่าสอบวัดความรู้ภาษาอังกฤษ และค่าขอเอกสารสภาพอนุมัติอีก ให้ชำระเฉพาะค่าธรรมเนียมการแจ้งขอสำเร็จการศึกษา และดำเนินการตามขั้นตอนพร้อมยื่นเอกสาร ตามรายการข้างต้น และแนบ สำเนาใบเสร็จรับเงินค่าแจ้งขอสำเร็จการศึกษาด้วย

✓ นักศึกษาที่แจ้งขอสำเร็จการศึกษาแล้วควรตรวจสอบข้อมูลในเว็บไซต์

<http://reg.hcu.ac.th> ข่าวกิจกรรม เลือก Tab “สำเร็จการศึกษา” ตามกำหนดการในหัวข้อ

ดังนี้

1. ตรวจสอบรายชื่อ**ผู้แจ้งขอสำเร็จการศึกษา** : หากรายชื่อ/ตัวสะกดชื่อ-สกุล ไม่ถูกต้องให้ติดต่อ สทป. ด่วน พร้อมหลักฐานทาง ✉ graduation.hcu@gmail.com
2. ตรวจสอบรายชื่อ**ผู้มีสิทธิ์สำเร็จการศึกษา** : **ผู้ที่มีรายชื่อให้มารับเอกสารภา
อนุโมติตามวันที่กำหนด เมื่อเกรดออกครบทุกรายวิชา !! เฉพาะ นศ. ที่ต้องการเอกสาร
ไปสมัครงาน หรือศึกษาต่อ !!** ก่อนที่จะได้รับเอกสารอนุโมติ สามารถขอ Transcript ครบ
หลักสูตร รูปถ่ายชุดนศ. โดยเสียค่าธรรมเนียม ฉบับละ 100฿ เอกสารจะมีอายุการใช้งานแค่
ภายในระยะเวลาที่ให้ยื่นขอเอกสารเท่านั้น เมื่อได้รับฉบับสภานุโมติจะไม่สามารถใช้
เอกสารนี้ได้ ให้ใช้ฉบับสภานุโมติเท่านั้น

**นักศึกษาที่สำเร็จการศึกษาสามารถ รับเอกสาร ฉบับสภานุโมติ ในวันทำการ ตั้งแต่
เวลา 08.15 - 16.00 น. ที่สำนักทะเบียนและประมวลผล**

- ★ **รับเอกสารด้วยตนเอง :** ให้ นศ. นำใบเสร็จค่าแจ้งขอสำเร็จการศึกษา และบัตรประจำตัว
นศ. หรือ บัตรประชาชน
- ★ **กรณีรับเอกสารแทน :** ต้องนำใบเสร็จค่าแจ้งขอสำเร็จการศึกษา และใบมอบอำนาจ
พร้อมสำเนาบัตรประชาชนของผู้มอบอำนาจ(เจ้าของเอกสาร) และ
ผู้รับมอบอำนาจให้รับเอกสารแทนมาด้วย
- ★ **กรณีส่งไปรษณีย์ (EMS) (เสียค่าธรรมเนียม 100 บาท)** เริ่มส่งเอกสารตั้งแต่วันที่กำหนดรับ
เอกสาร

สิ่งที่นักศึกษาควรปฏิบัติ :

1. หลังจากแจ้งขอสำเร็จการศึกษาแล้วประมาณ 1 เดือน ให้นักศึกษาตรวจสอบ
ความถูกต้องของชื่อ และนามสกุล ทั้งภาษาไทยและภาษาอังกฤษทางเว็บไซต์ ของสำนัก
ทะเบียนและประมวลผล (<http://reg.hcu.ac.th>) หากพบความผิดพลาดหรือต้องการแก้ไข
ชื่อ และนามสกุล ทั้งภาษาไทยและภาษาอังกฤษ นักศึกษาจะต้องแจ้งให้สำนักทะเบียน
และประมวลผลทราบ **ก่อนสอบปลายภาค 2 สัปดาห์** โดยเขียนคำร้องขอเปลี่ยนแปลง
ชื่อและนามสกุล พร้อมแนบสำเนาหลักฐานที่ถูกต้อง มิฉะนั้นจะถือว่าเป็นชื่อที่ถูกต้องและ
ระบุในเอกสารสำเร็จการศึกษา

2. สำหรับนักศึกษาที่แจ้งขอสำเร็จการศึกษาและมีการถอนรายวิชาหลังจากการแจ้งขอสำเร็จการศึกษาแล้ว จะต้องแจ้งให้แผนกสำเร็จการศึกษาทราบ ภายใน 1 สัปดาห์ หลังจากการถอนรายวิชาดังกล่าว

3. กรณีที่นักศึกษาวิชาทหาร ได้รับการแต่งตั้งยศ ว่าที่ร้อยตรีหรือว่าที่ร้อยตรีหญิง จะต้องยื่นสำเนาคำสั่งแต่งตั้งการครองยศจากกรมการรักษาดินแดน กระทรวงกลาโหมให้สำนักทะเบียนและประมวลผล ภายในสัปดาห์แรกของเดือนกันยายน เพื่อให้ระบุศในปริญญาบัตรได้ทันต่องานพิธีประสาทปริญญาบัตรประจำปีนั้น ๆ

→ การแจ้งขอสำเร็จการศึกษาของนักศึกษาระดับปริญญาโท

นักศึกษาดำเนินการกรอก มคอ. 35 ผ่าน website และนำเอกสารขอสำเร็จการศึกษาส่งได้ที่สำนักงานเลขานุการบัณฑิตวิทยาลัย กรอกเอกสารให้ครบถ้วน และถูกต้อง โดยเฉพาะผู้ที่มีค่านำหน้าชื่อ จะต้องสะกดให้ถูกต้องทั้งภาษาไทยและภาษาอังกฤษ ตามบัตรประชาชน

(กรณีที่มีการเปลี่ยนแปลงยศ ก่อนวันที่สอบป้องกันวิทยานิพนธ์/สารนิพนธ์ ขอให้ นำสำเนาคำสั่งแต่งตั้งการครองยศ มายื่นที่สำนักทะเบียนและประมวลผลหลังจากที่ได้รับการแต่งตั้งยศแล้ว เพื่อที่ใช้เป็นหลักฐานอ้างอิงในการขอการสำเร็จการศึกษาต่อไป) นำเอกสารขอสำเร็จการศึกษา ส่งที่สำนักงานเลขานุการบัณฑิตวิทยาลัย ภายในวันที่กำหนดในปฏิทินการศึกษา จากนั้นเจ้าหน้าที่ของบัณฑิตวิทยาลัยจะดำเนินการรวบรวมเอกสารทั้งหมด ส่งมายังสำนักทะเบียนและประมวลผลต่อไป

→ การสำเร็จการศึกษา – กรณีล่าช้า

กรณีที่นักศึกษาเรียนข้ามสถาบัน หรือนักศึกษาได้รับสัญลักษณ์ I หรือ P นักศึกษาจะไม่สามารถสำเร็จการศึกษาทันตามกำหนด ซึ่งในกรณีนี้ หากมีการรอผลการเรียนข้ามภาคเรียน นักศึกษาต้องยื่นแจ้งขอสำเร็จการศึกษาอีกครั้ง ในภาคเรียนที่คาดว่าจะได้รับผลการเรียนครบทุกรายวิชา และลาพักการศึกษาภายในวันที่กำหนดตามปฏิทินการศึกษา

กรณีการเรียนข้ามสถาบัน นักศึกษาต้องระบุรหัสวิชาของมหาวิทยาลัยหัวเฉียวเฉลิมพระเกียรติ และสถาบันที่ไปเรียนไว้ใน มคอ.35 ใบขอสำเร็จการศึกษา หลังจากการสอบปลายภาคแล้ว แต่ละสถาบันการศึกษาจะเป็นผู้ส่งผลการสอบมายังสำนักทะเบียน

และประมวลผล ซึ่งกรณีนี้อาจจะทำให้ได้รับผลการสอบต่ำกว่าที่กำหนดไว้ในปฏิทินการศึกษาและนักศึกษาจะสำเร็จการศึกษาต่ำกว่าปกติ ดังนั้น ในภาคการศึกษาที่นักศึกษารอผลการศึกษาให้นักศึกษาลาพักการศึกษา เพื่อรักษาสถานภาพการเป็นนักศึกษา

กรณีการติดสัญลักษณ์ I : นักศึกษาที่ได้รับสัญลักษณ์ I ในรายวิชาใด จะต้องเปลี่ยนเป็นค่าระดับคะแนนภายใน 2 สัปดาห์แรกของภาคการศึกษาปกติ หรือสัปดาห์แรกของภาคฤดูร้อนถัดไป มิฉะนั้นจะต้องเปลี่ยนเป็นจากสัญลักษณ์ I เป็นระดับคะแนน F

กรณีการติดสัญลักษณ์ P : นักศึกษาที่ได้รับสัญลักษณ์ P ในรายวิชาที่มีการเรียนการสอนต่อเนื่อง และยังไม่มีการประเมินผลการศึกษา สัญลักษณ์ P จะถูกเปลี่ยนเมื่อได้รับการประเมินผลการศึกษาแล้ว ทั้งนี้ไม่เกินวันสุดท้ายของกำหนดการสอบปลายภาคการศึกษา ภายใน 1 ภาคการศึกษาถัดไป เมื่อพ้นกำหนดดังกล่าว มหาวิทยาลัยจะเปลี่ยนจากสัญลักษณ์ P ให้เป็นระดับคะแนน F หรือ สัญลักษณ์ U ในภาคการศึกษาที่รอผลการศึกษาให้นักศึกษาลาพักการศึกษา และหลังขอสำเร็จการศึกษาตามกำหนดในปฏิทินการศึกษา



เรียนอย่างมีความสุข
สนุกกับการทำกิจกรรม



เรียนอย่างมีความสุขสนุกกับการทำกิจกรรม

อาจารย์ฉลอง แขวงอินทร์

การเรียนในมหาวิทยาลัยให้ประสบความสำเร็จ มีปัจจัยหลายอย่างประกอบกัน ถ้าตีความหมายของคำว่าประสบความสำเร็จคือ “ใบปริญญา” เพียงเท่านั้นอาจไม่ถูกต้องเสียทีเดียว สิ่งที่จะบอกกล่าวผ่านเรื่องราวต่อไปนี้เป็นมุมมองโดยส่วนตัวที่ได้พบเห็น ได้เรียนรู้ในมหาวิทยาลัยหัวเฉียวเฉลิมพระเกียรติแห่งนี้ มาเกือบสามสิบปี ผมเชื่อว่า สารที่นักศึกษาจะได้อ่านต่อไปนี้ อย่างน้อยก็เป็นข้อมูลที่เป็นประโยชน์เป็นอนุสติให้นักศึกษาได้ใช้ชีวิตในมหาวิทยาลัยอย่างมีคุณค่า มีความสุขไม่ตั้งอยู่บนความประมาท และสามารถนำข้อมูลนี้ไปปรับใช้ให้เหมาะสมกับตนเองได้

การเรียนในมหาวิทยาลัย ผมมีสูตรสำเร็จแนะนำให้นักศึกษาใหม่ (ต่อไปนี้จะเรียกนักศึกษาใหม่ย่อๆ ว่า”เรา”นะครับ) นำไปใช้เป็นการเบื้องต้น เพราะถ้าใช้สูตรนี้ อย่างเข้าใจ ตั้งใจ บริสุทธิ์ใจแล้ว ความสำเร็จรออยู่ข้างหน้าแน่นอน นั่นคือสูตร “ขยัน อดทน ประหยัด เมตตา ซื่อสัตย์ กตัญญู” ซึ่งเป็นสูตรสำเร็จประจำมหาวิทยาลัยหัวเฉียวเฉลิมพระเกียรติ (คุณธรรม 6 ประการ) ผมว่านี่คือสูตรสำเร็จที่มหัศจรรย์มาก ใครทำใครได้ ยิ่งทำครบสูตรยิ่งได้มาก แต่สูตรนี้มีเงื่อนไขเล็กน้อยคือ เมื่อลงมือใช้สูตรแล้ว อย่าคาดหวังว่า จะต้องได้อะไรตอบแทน หรือตั้งคำถามว่า ทำมาตั้งนานไม่เห็นจะได้อะไรเลย ที่เพื่อนคนอื่นลอกการบ้าน ไม่ค่อยเข้าเรียน ใช้ชีวิตไม่เป็นได้ เป็นพ่าย ยังไม่เห็นเตือร้อนอะไร หากคิดอย่างนี้ก็ยากครับที่จะเข้าใจและประสบความสำเร็จ เพียงลงมือทำเราก็ได้แล้วครับ

เราหลายคนอาจกังวลว่า จะเรียนไหวไหม จะยากไหม จะอยู่ได้ไหม ขอบอกว่ามนุษย์เป็นสัตว์สังคม มีการปรับตัวเป็นธรรมชาติอยู่แล้ว อย่าได้กังวลในสิ่งที่ยังมาไม่ถึง และมีความมั่นใจว่า เราต้องทำได้ ทีนี้ลองมาดูกันว่า จะเรียนอย่างมีความสุข สนุกกับการทำกิจกรรมในมหาวิทยาลัยได้อย่างไร

-**ใช้ความใหม่สร้างสิ่งใหม่ ๆ ให้กับตนเอง** การที่เราใหม่ทั้งต่อสถานที่ ต่อระดับการเรียน ต่อเพื่อน ต่อพี่ ต่ออาจารย์ ต่อห้องสมุด ต่อทุก ๆ อย่างที่ใหม่ ให้ใช้ความใหม่เหล่านี้เป็นความ “สดชื่น” สร้างความตื่นเต้น ตื่นตัว ให้กับตัวเรา เพื่อจะได้เริ่มต้นใหม่ ได้ค้นหาสิ่งใหม่ ๆ ตั้งใจทำแต่สิ่งดี ๆ ให้กับตนเอง สร้างคุณค่า สร้างที่ยืน ให้กับตนเอง อย่างภาคภูมิใจ สุขใจ หากพบปัญหา อุปสรรคบ้าง ก็อย่าให้สิ่งนั้นมาเป็นเครื่องทำลายความตั้งใจดี ๆ ของเรา เราเท่านั้นที่จะเป็นผู้กำหนดชีวิตและอนาคตของเรา ปัญหาอุปสรรคเป็นเพียงเครื่องทดสอบความมุ่งมั่นตั้งใจของเราเท่านั้นเอง

-**ใช้ความใหม่เข้าชน** หลายคนอาจเป็นคนขี้กลัว กลัวไปหมด ขอบอกว่าในโลกนี้ อะไรที่ว่ายากมนุษย์เราสามารถทำได้อย่างไม่น่าเชื่อ ขนาดดวงดาวบนท้องฟ้าอันไกลลิบที่เราได้แต่เงยหน้าดู มนุษย์ยังไปมาแล้ว แล้วเราเป็นใคร ไซ้เลยเราคือ “มนุษย์” ดังนั้นวิชาที่ว่ายาก ๆ เราจะไปกลัวทำไม ฟุ้งชนไปเลย มุ่งมั่น ตั้งใจ มีข้อสงสัย ถามเพื่อน ถามอาจารย์ ไม่รู้อย่าอาย อย่ากลัวเสียฟอร์ม ถ้าจะกลัวเสียฟอร์ม ควรกลัวเสียฟอร์มในเรื่องทำไม่ดี ถ้าทำได้อย่างนี้ ชีวิตเราก็จะมีพลัง มีโอกาสประสบความสำเร็จอย่างดีในการเรียนโดยเฉพาะในยุคของการเรียนที่มีรูปแบบหลากหลาย รวมทั้งการเรียนออนไลน์

-**ใช้คนที่ใช่เป็นแรงบันดาลใจ** เราทุกคนคงมีคนที่เราชื่นชอบและฝันอยากจะเป็นอย่างเขาบ้าง อยากเรียนเก่งอย่างเขา อยากคิดได้ดีอย่างเขา อยากมีบุคลิกดีอย่างเขา การมีตัวอย่างดี ๆ จากคนที่ใช่เป็นแรงบันดาลใจ จะช่วยให้เรามีความฝัน มีเป้าหมาย มีหลักคิด มีความพยายาม นำเราไปสู่จุดหมายปลายทางที่ปรารถนามีชีวิตชีวาในการศึกษาเล่าเรียน สำคัญอยู่ที่ว่า คนที่ใช่ของเรานั้น เราควรชื่นชมที่ความเป็นคนดีของเขา โดยเฉพาะคนที่สู้ชีวิต มีมุมคิดเชิงบวก มองสังคมอย่างสร้างสรรค์ แล้วเราก็จะได้เป็นคนดีเช่นนั้นแบบฉบับของเราครับ

-**คบเพื่อนใหม่ไปสู่หนทางแห่งความสำเร็จ** มีหลายคนที่ต้องประสบปัญหาเรียนจบไม่ทันเพื่อนเพราะถูกพักการเรียน หรือติด F หลายวิชา หรือด้วยเหตุผลอื่น บางคนถึงกับถูกคัดชื่อออกไปจากมหาวิทยาลัย จากสาเหตุของการคบเพื่อนที่ไม่เหมาะสม

เพื่อนที่คบอาจจะถูกใจ แต่การใช้ชีวิตไม่ถูกต้อง บางที่เพื่อนก็พาเราไปเที่ยวดึกดื่น บางที่ก็พาเราไปในแหล่งอบายมุข บางที่ก็พาเราไปก่อเหตุทะเลาะวิวาท บางที่ก็พาเราไปดื่มเหล้า บางที่ก็พาเราไปเสพสิ่งเสพติด แล้วเราก็ตามเพื่อน เพราะเพื่อนมีอิทธิพลต่อวิถีคิด พฤติกรรมและการตัดสินใจของเรา ยิ่งถ้าจิตใจเราไม่แข็งแกร่งพอ เรามีความมุ่งมั่นไม่มากพอ เราขี้เกรงใจ เราก็มีโอกาสสูงมากที่จะถูกชักจูงไปในทางที่ไม่ดี แล้วทำให้เกิดข้อผิดพลาดในการเรียน การใช้ชีวิตในมหาวิทยาลัย สุดท้ายเราก็อาจจะจบซ้ำ หรือเรียนไม่จบ ซึ่งมีตัวอย่างให้เห็นมาแล้วหลายราย ดังนั้นการคบเพื่อนจึงมีความสำคัญมาก และถ้าให้ดี เรายิ่งจะเป็นคนกำหนดอนาคตโดยชวนเพื่อนของเราใช้สูตรมหัศจรรย์ ดังที่กล่าวไว้ก่อนหน้านี้ เพื่อตัวเองจะได้ประสบผลสำเร็จไปด้วยกันกับเรา

-ใช้ชีวิตเพื่อสร้างคุณค่าให้กับชีวิต พวกเราส่วนใหญ่ได้เข้าพักอยู่ในหอพักตามนโยบายส่งเสริมให้นักศึกษาใหม่อยู่หอพักนักศึกษาของมหาวิทยาลัย เพราะมหาวิทยาลัยเล็งเห็นว่า การใช้ชีวิตอยู่ในหอพักนั้น จะช่วยให้นักศึกษาใหม่ได้มีโอกาสพัฒนาตนเอง ทั้งทางด้านร่างกาย จิตใจ สติปัญญา อารมณ์ และสังคม เราไม่ต้องเสียเวลาไปกับการเดินทาง เราได้อยู่กับเพื่อน ๆ ได้เรียนรู้การใช้ชีวิตร่วมกัน ได้ฝึกฝนวินัยในการอยู่หอพักร่วมกับผู้อื่น เราได้อยู่ในพื้นที่ของมหาวิทยาลัยที่มีสิ่งอำนวยความสะดวก แหล่งเรียนรู้ต่าง ๆ มากมาย นี่คือนโอกาสของการสร้างคุณค่า สร้างมูลค่าเพิ่มให้กับตัวเราเอง เราจะมีเวลามากมายในการทบทวนบทเรียน การค้นคว้าเพิ่มเติมในห้องสมุดที่เปิดถึงเที่ยงคืน ได้ออกกำลังกายด้วยกิจกรรมที่ชอบ เช่น แอโรบิคแดนซ์ ไท้เก๊ก ฟิตเนสทั้งในร่มและกลางแจ้ง กีฬาสารพัดชนิด จ็อกกิ้งในลู่วิ่งยางสังเคราะห์ที่ได้มาตรฐาน เป็นต้น ได้ทำกิจกรรมนักศึกษาร่วมกับเพื่อน ๆ ทั้งดนตรี กีฬา วิชาการ ศิลปวัฒนธรรม บำเพ็ญประโยชน์ ซึ่งมีชมรมกิจกรรมต่าง ๆ มากมาย ใครมีความสามารถในการร้องเพลง เล่นดนตรีก็ไปเข้าร่วมกิจกรรมกับชมรมดนตรีสากล ชมรมขับร้องประสานเสียง ชมรมดนตรีลูกทุ่งร่วมโพธิ์ทอง ใครมีความสามารถด้านกีฬา ก็ไปเข้าร่วมกิจกรรมกับชมรมกีฬาที่มีอยู่หลายชมรม ใครมีความสามารถด้านนาฏศิลป์ ดนตรี

ไทย ก็มีชมรมศิลปวัฒนธรรมอยู่หลายชมรมเช่นเดียวกัน ใครมีความสามารถด้านการพูด ก็สามารถทำกิจกรรมเพื่อฝึกฝนการพูด ทั้งการพูดได้วาที สุนทรพจน์ หรือการพูดในฐานะพิธีกร สิ่งต่าง ๆ เหล่านี้ ล้วนแล้วแต่สร้างคุณค่าให้กับชีวิตทั้งสิ้น เพียงแต่เราต้องไขว่คว้าวิ่งหาโอกาสต่าง ๆ เหล่านี้ ในปัจจุบันการคัดเลือกบุคคลเข้าทำงานของบริษัทต่าง ๆ คุณสมบัติประการหนึ่งที่ถูกกำหนดไว้คือ ประสบการณ์การทำกิจกรรมในสมัยที่เป็นนักศึกษา ด้วยเขาเล็งเห็นว่า ผู้ที่ผ่านการทำกิจกรรมนักศึกษามานั้น เป็นผู้มีทักษะการทำงานร่วมกับผู้อื่น มีทัศนคติที่ดี มีความคิดสร้างสรรค์ มีความขยันและอดทน ซึ่งเป็นคุณสมบัติที่ดีและเป็นประโยชน์ต่อองค์กรอย่างมาก ต่างจากผู้ที่เรียนหนังสืออย่างเดียวไม่สนใจทำกิจกรรม เพราะจะขาดสิ่งที่ได้กล่าวมาและมักจะเป็นปัญหาเมื่อต้องทำงานร่วมกับผู้อื่น เคยมีบัณฑิตเกียรตินิยมที่ได้งานทำเพราะมีผลการเรียนที่ดีมาก แต่ไม่ผ่านการทดลองงานด้วยสาเหตุที่ไม่สามารถทำงานร่วมกับผู้อื่นได้ มีอุปนิสัยเก็บตัว ไม่สูงส่งกับใคร ดังนั้นการฝึกฝนตนเองตั้งแต่ปีหนึ่ง ทั้งในด้านการเรียนและการทำกิจกรรม จะช่วยให้เรามีทักษะ มีความชำนาญ มีประสบการณ์ในการทำงาน การเข้าสังคม เป็นการสร้างคุณค่าให้กับชีวิต เพิ่มโอกาสที่ดีในอนาคตนั่นเอง

-ใช้ชีวิตด้วยความรับผิดชอบต่อสังคม มหาวิทยาลัยมีปณิธานอันแน่วแน่ในการปลูกฝังให้นักศึกษาได้เป็นผู้ที่ “เรียนรู้เพื่อรับใช้สังคม” มหาวิทยาลัยของเราตั้งอยู่ในหมู่ที่ 7 ต.บางไฉลง อ.บางพลี จ.สมุทรปราการ การที่พวกเราเข้ามาเป็นสมาชิกคนหนึ่ง ในชุมชนแห่งนี้ สิ่งที่เราควรตระหนักก็คือ การเป็นสมาชิกที่ดีของสังคมในชุมชนที่มหาวิทยาลัยตั้งอยู่ กล่าวคือ เราไม่ทำตัวให้เป็นภาระแก่สังคมนั่นเอง แล้วอย่างไรที่เรียกว่า ไม่เป็นภาระแก่สังคม อาทิเช่น การไม่ทิ้งขยะไม่เป็นที่ เป็นทาง การไม่ส่งเสียงดัง การไม่ก่อเหตุทะเลาะวิวาท การไม่ลักขโมย การไม่แต่งกายที่ไม่เหมาะสม การไม่พูดจาไม่สุภาพ การไม่เข้าไปในแหล่งอบายมุข การไม่ดื่มเครื่องดื่มแอลกอฮอล์ การไม่สูบบุหรี่ในที่ชุมชน การไม่มีพฤติกรรมชู้สาว การไม่ขับรถยนต์ด้วยความเร็วสูง การไม่ขับซี้จักรยานยนต์โดยไม่สวมหมวกนิรภัย เป็นต้น สิ่งที่เราจะมองในอีกมุมหนึ่งก็คือ

การปฏิบัติตามระเบียบแบบแผนของสังคม หรือ การประพฤติตนให้เป็นแบบอย่างแก่สังคมนั่นเอง มหาวิทยาลัยให้ความสำคัญในเรื่องนี้อย่างมาก ดังนั้นมาตรการหลายอย่างที่มีมหาวิทยาลัยกำหนดขึ้น จึงเป็นมาตรการที่มุ่งส่งเสริมให้พวกเราเกิดความตระหนัก ในการเป็นพลเมืองที่ดีของสังคม ก่อให้เกิดประโยชน์ต่อสังคม สร้างความดีงาม ความเจริญให้กับสังคม ตัวอย่างมาตรการที่มีมหาวิทยาลัยกำหนดขึ้น อาทิเช่น มาตรการห้ามนักศึกษาเข้าไปในร้านจำหน่ายเครื่องดื่มแอลกอฮอล์ในเขตชุมชนที่มีมหาวิทยาลัยตั้งอยู่ หากพบจะถูกตัดคะแนนความประพฤติทันที 50 คะแนน (ไม่ว่าการเข้าไปนั้นจะดื่มหรือไม่ดื่มเครื่องดื่มแอลกอฮอล์ก็ตาม) มาตรการนี้มีนักศึกษาถูกตัดคะแนนไปแล้วหลายราย บางรายต้องถูกพักการเรียนเพราะเคยถูกตัดคะแนนความประพฤติจากกรณีอื่นอยู่ก่อนด้วย มาตรการไม่อนุญาตให้นักศึกษาที่อยู่หอพักของมหาวิทยาลัยใช้จักรยานยนต์ เพราะมองเห็นว่า นักศึกษาหอพักไม่มีความจำเป็นใด ๆ ที่จะต้องใช้จักรยานยนต์ เพราะหอพักก็อยู่ในพื้นที่ของมหาวิทยาลัย มีจักรยานสีขาวไว้ให้บริการภายในมหาวิทยาลัยหลายร้อยคัน มีรถไฟฟ้าเป็นบริการทางเลือก ซึ่งสร้างความสะดวกสบายตามสมควร และการที่พวกเราไม่ใช้จักรยานยนต์นั้น ย่อมสร้างความสบายใจแก่ผู้ปกครองอย่างมากอีกด้วย อีกมาตรการหนึ่ง คือมาตรการการสวมหมวกนิรภัยทุกครั้งที่ขับขี่จักรยานยนต์ หากมีการขับขี่หรือซ้อนท้ายจักรยานยนต์โดยไม่สวมหมวกนิรภัย มหาวิทยาลัยจะไม่อนุญาตให้นำจักรยานยนต์เข้ามาในบริเวณมหาวิทยาลัยโดยเด็ดขาด ไม่ว่าจะเป็นนักศึกษา เจ้าหน้าที่ อาจารย์ หรือประชาชนทั่วไปก็ตาม ทั้งนี้เพื่อความปลอดภัยในชีวิตของผู้ขับขี่เอง และการเป็นแบบอย่างที่ดีของสังคมในการปฏิบัติให้ถูกต้องตามกฎหมาย หรือแม้แต่การสูบบุหรี่ภายในอาคาร ซึ่งเป็นเรื่องที่ผิดกฎหมาย และเป็นการละเมิดสิทธิของผู้อื่น เป็นการทำร้ายผู้อื่นโดยตรง หากพบนักศึกษาสูบบุหรี่ภายในอาคารหรือบริเวณโดยรอบอาคาร จะตัดคะแนนความประพฤติทันที 50 คะแนน ทั้งนี้เพื่อคุ้มครองผู้ไม่สูบบุหรี่ไม่ได้รับผลกระทบนี้ รวมทั้งเพื่อสร้างเสริมทัศนคติและความรับผิดชอบต่อส่วนรวมให้กับผู้สูบบุหรี่ด้วย (มหาวิทยาลัยเป็นเขตปลอดบุหรี่ตาม

กฎหมาย) การสูบบุหรี่ในที่อื่นภายในมหาวิทยาลัยจะถูกตัดคะแนนความประพฤติทันที 5 คะแนน ยกเว้นการสูบบุหรี่ในพื้นที่ที่จัดไว้ให้

-**ใช้จ่ายอย่างประหยัด** คือการไม่ใช้เงินเกินตัว รู้คุณค่าของเงิน ระมัดระวังไม่ให้เรามีหนี้สิน ซึ่งถึงการรู้จักวางแผนการใช้จ่าย และรู้จักหาเงินจากการทำงานพิเศษที่สุจริต สิ่งเหล่านี้จะช่วยฝึกนิสัยให้เราเป็นคนมีวินัยทางการเงิน

จากที่ได้กล่าวมาทั้งหมดนี้ หากเราใช้จิตสำนึกรับผิดชอบต่อตนเอง ต่อครอบครัว ต่อสถาบัน ต่อสังคม ก็ไม่ใช่เรื่องยากเลยที่เราจะใช้ชีวิตในมหาวิทยาลัยอย่างมีคุณค่า เรียนอย่างมีความสุขและสนุกกับการทำกิจกรรม เพื่อการมีอนาคตที่ดี และการเป็นพลเมืองที่ดีของสังคม ขอให้นักศึกษาใหม่ทุกคนประสบความสำเร็จและมีความสุขตลอดระยะเวลาที่ศึกษาอยู่ใน มหาวิทยาลัยหัวเฉียวเฉลิมพระเกียรติ แห่งนี้ครับ



ทักษะการจดเลคเชอร์



ทักษะการจดเลคเชอร์(Lecture)

อาจารย์ศนิชา แก้วเสถียร

การเรียนการสอนในระดับอุดมศึกษาโดยทั่วไป อาจารย์จะเป็นผู้บรรยายเนื้อหาวิชา หรือเรียกว่า การเลคเชอร์ (Lecture) และนักศึกษาก็จะฟังคำบรรยายพร้อมกับจดตามไปด้วย ซึ่งมีลักษณะแตกต่างไปจากการเรียนการสอนในระดับมัธยมศึกษา อาจารย์แต่ละคนจะมีท่วงทำนองการบรรยายแตกต่างกันไป นักศึกษาใหม่ที่ยังไม่เคยชินกับระบบการเรียนการสอนแบบนี้ อาจประสบปัญหาคือ ไม่มีสมาธิในการฟังไปด้วยจดไปด้วย และไม่รู้เทคนิคการจด จึงไม่ทราบว่าอาจารย์พูดไปถึงขั้นตอนไหน จับประเด็นได้ยาก และจดคำบรรยายของอาจารย์ตามไม่ทัน ทำให้นักศึกษาบางคนนั่งฟังอย่างเดียว พอถึงช่วงก่อนสอบจึงยืมสมุดโน้ตของเพื่อนไปถ่ายเอกสาร ทำให้เกิดปัญหาการไม่เข้าใจเนื้อหาที่เพื่อนจด เพราะเพื่อนแต่ละคนก็มีเทคนิคส่วนตัวในการจดแตกต่างกัน ซึ่งอาจเป็นการย่อคำหรือใช้สัญลักษณ์ส่วนตัวที่ผู้จดเองเท่านั้นจะเข้าใจได้ ดังนั้น หากนักศึกษารู้เทคนิคการจดเลคเชอร์ก็จะสามารถจดโดยใช้ภาษาที่ตนเองเข้าใจได้

ในการจดเลคเชอร์ไม่จำเป็นต้องจดทุกคำพูดของอาจารย์ เพราะนอกจากจะทำให้เสียเวลาแล้วยังอาจจะจดเนื้อหาในส่วนใหญ่ที่เราไม่ทราบไม่ทันได้ ดังนั้นควรจดเฉพาะสิ่งที่ยังไม่ทราบ เช่น หากทราบว่าสงครามโลกครั้งที่สองเกิดขึ้นเมื่อไร ใครคือผู้ประดิษฐ์โทรทัศน์เป็นคนแรก เมืองหลวงของประเทศอังกฤษชื่ออะไร ฯลฯ ก็ไม่จำเป็นต้องจดสิ่งเหล่านี้ให้เสียเวลา ตามปกติอาจารย์มักจะเกริ่นสิ่งที่เราทราบอยู่แล้วเพื่อนำไปสู่เรื่องใหม่ที่ยากและซับซ้อนกว่าเดิม บางครั้งในขณะที่บรรยายเรื่องใหม่ก็อาจแทรกด้วยเรื่องเก่า เพื่อเชื่อมโยงเนื้อหาให้เข้ากัน ทำให้จำได้ง่ายขึ้น จึงเป็นสาเหตุที่ทำให้อาจารย์พูดในสิ่งที่นักศึกษาทราบแล้ว จึงไม่ควรจด แต่ควรใช้เวลานั้นทำความเข้าใจสิ่งใหม่กับสิ่งเก่าที่มีความสัมพันธ์กันอย่างไร

นอกจากนี้ลักษณะของโน้ตที่ดีต้องช่วยให้จำและเข้าใจประเด็นสำคัญของเนื้อหาทั้งหมดได้ง่ายขึ้น ทำให้ไม่ต้องใช้เวลาในการทบทวนความรู้ก่อนสอบมากนัก เราสามารถย่อข้อความที่ฟังบรรยายให้สั้นลงได้ โดยยังคงสาระสำคัญไว้ครบถ้วนได้หลายวิธี ดังต่อไปนี้*

*เรียบเรียงจาก ยุดา รักไทย และณัฐพงษ์ เกศมาริช, *คู่มือ...คนเรียนเก่ง* (กรุงเทพฯ : เอ็กซ์เปอร์เน็ท จำกัด, 2546) : 62-63.

1. ตัดตัวสะกดการันต์ทิ้ง

เราสามารถตัดตัวสะกดการันต์ออกไปโดยไม่ต้องกังวลเรื่องความถูกต้องตามพจนานุกรม เช่น

เกณท์ ⇒ เกณ เจดี๋ย ⇒ เจดี มนุษย์ ⇒ มนุษ
ศุกร์ ⇒ ศุก พฤกษ์ ⇒ พฤก หัตถ์ ⇒ หัต

2. ตัดบางพยางค์ทิ้ง

หากคำใดที่ยาว ให้ตัดพยางค์ท้าย เหลือแต่พยางค์ต้น หรืออาจจะตัดเฉพาะพยางค์กลาง เพื่อให้ยังสามารถเข้าใจส่วนที่เหลือได้ เช่น

ตัวอย่างการตัดพยางค์ท้าย

อุตสาหกรรม ⇒ อุตสา. พงศาวดาร ⇒ พงศา.
วัฒนธรรม ⇒ วัฒน.
พฤติกรรม ⇒ พฤติ.

ตัวอย่างการตัดพยางค์กลาง

ทรัพยากรธรรมชาติ ⇒ ทรัพ.ชาติ อาวุธยุทโธปกรณ์ ⇒ อาวุธ.กรณ์
ศิลปวัฒนธรรม ⇒ ศิลป.ธรรม กิริยามารยาท ⇒ กิริ.ยาท
บุคลิกภาพ ⇒ บุค.ภาพ

3. ใช้สัญลักษณ์มาตรฐานแทนคำต่าง ๆ

เราสามารถใช้นิยลักษณ์ที่มาจากวิชาคณิตศาสตร์มาเขียนแทนคำได้ เช่น

- ~ ประมาณ = เท่ากับ หมายถึง + และ กับ / หรือ
- > มากกว่า < น้อยกว่า → ส่งผลให้ ทำให้เกิด
- ← เป็นผลมาจาก เกิดจาก ↑ เพิ่มขึ้น ↓ ลดลง

4. ใช้ตัวย่อต่าง ๆ

ใช้ตัวอักษรย่อภาษาไทยแทนคำไทย หรือตัวย่อภาษาอังกฤษแทนคำไทย ที่มาจากภาษาอังกฤษก็ได้

ตัวอย่างตัวย่อภาษาไทย

รัชกาลที่ 1 ⇒ ร.1 ฉบับ ⇒ จ. เศรษฐกิจ ⇒ ศก.
หน้า ⇒ น. โรงเรียน ⇒ รร.

ตัวอย่างตัวย่อภาษาอังกฤษ

เทคโนโลยีสารสนเทศ ⇒ IT การวิจัยและพัฒนา ⇒ R & D
การประกันคุณภาพ ⇒ QA

5. ใช้คำสามัญแทนคำที่เป็นทางการ

คำบางคำที่เป็นทางการจะมีความยาวมากกว่าคำสามัญหรือภาษาปาก เราควรเลือกใช้คำที่สั้นกว่าในการจด เช่น

ดวงตราไปรษณียากร ⇒ แสตมป์ รถประจำทาง ⇒ รถเมล์
รถจักรยานยนต์ ⇒ รถเครื่อง โรงภาพยนตร์ ⇒ โรงหนัง

6. สร้างสัญลักษณ์หรือคำย่อของเราเอง

สามารถวาดรูปแทนการเขียนคำนั้น

ตัวอย่างเช่น

ดวงดาว ⇒ ☆ ดวงอาทิตย์ ⇒ ☀
ดวงจันทร์ ⇒ ☾

จากที่ได้กล่าวมาข้างต้น สามารถนำวิธีย่อคำมาใช้รวมกันได้ หากใช้คำย่อเป็นประจำสม่ำเสมอ ก็จะยิ่งย่อคำได้มากขึ้น ทำให้สามารถจดเลคเชอร์ได้เร็วและมีประสิทธิภาพยิ่งขึ้น จะเห็นได้ว่าการจดเลคเชอร์ที่ดีควรเขียนด้วยถ้อยคำของตัวเอง เพราะจะเข้าใจได้มากที่สุด และควรใช้สื่อที่ช่วยให้เข้าใจได้เร็วขึ้น ไม่ว่าจะเป็นกราฟ ตาราง รายการ เครื่องช่วยความจำ ฯลฯ นอกจากนี้หากมีเวลานักศึกษาควรนำโน้ตที่จดได้มาเรียบเรียงเสียใหม่ ซึ่งควรทำทันทีหลังฟังการบรรยายจบ เพราะหากทิ้งไว้นานก็มีโอกาสลืมมากขึ้นเท่านั้น

เอกสารอ้างอิง

ยุดา รักไทย และณัฐพงษ์ เกศมาริช. คู่มือ...คนเรียนเก่ง. กรุงเทพฯ : เอ็กซ์เปอร์เน็ท จำกัด , 2546

วิทยากร เชียงกุล. ทำอย่างไรให้เรียนเก่ง. กรุงเทพฯ : ปรีชา , 2544.

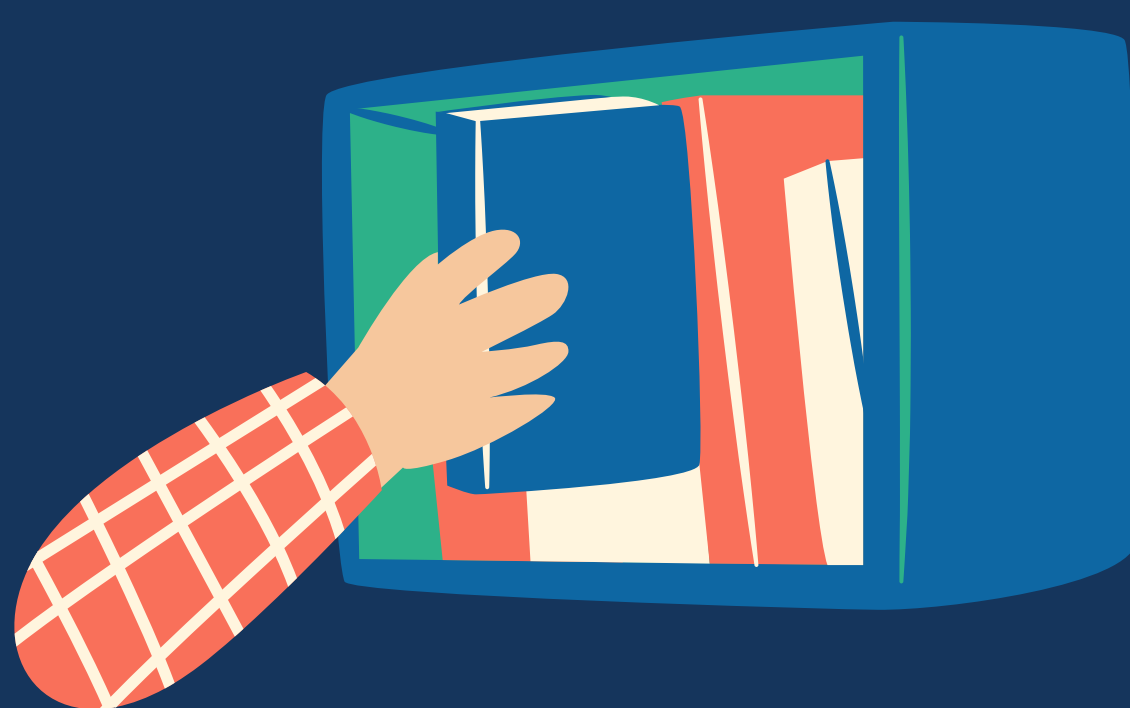

การเรียนรู้ในมหาวิทยาลัย กับเคล็ดลับวิชาทั้ง 7



การเรียนรู้ในมหาวิทยาลัยกับเคล็ดลับวิชาทั้งเจ็ด

อาจารย์นุติ หนูไพโรจน์

นักศึกษาชั้นปีที่หนึ่งหลายคนเข้ามาเรียนแล้ว ประสบปัญหาในการปรับตัว หลายเสตีป ไหนจะต้องเรียน ไหนรุ่นพี่จะบังคับให้ทำกิจกรรมบ้าง เข้าห้องเชียร์บ้าง คณะก็โครงการเยอะ เพื่อนก็ชวนไปเข้าชมรม แถมยังมีปัญหาหัวใจอีก แล้วจะไม่ให้เกิดอาการสับสนชีวิตได้อย่างไร บางคนก็เฟลิดเฟลีนไปกับอิสระในการเข้าเรียนที่ปลอดการเพ่งเล็งไม่เหมือนกับตอนเรียนมัธยม สุดท้ายเลยติด F บ้าง ไปฯ (รอพินิจ) บ้าง หลายคนเสียเวลาเป็นปีไปกับการลาออกแล้วสมัครเข้ามาใหม่ หรือย้ายคณะไปมา...ปีแล้วปีเล่า แต่ก็ยังปรับตัวไม่ได้สักที

ใครที่คิดว่าตัวเองอาจจะเจอปัญหาอย่างนี้ หรือเคยแล้ว หรือว่ากำลังต่อสู้กับมันอยู่เลย ลองอ่าน “เคล็ดวิชาทั้งเจ็ด” สำหรับการเรียนในรั้วมหาวิทยาลัยนี้ดู ...เจ็ดข้อเท่านั้น - ไม่ “เยอะ” ไปใช่ไหมคะ ;)

1. เรียนในห้อง ท่องน้อยลง
2. เรียนอย่างเทพ เรียนเป็นทีม
3. กิจกรรมดี มีอนาคต
4. อะไรสำคัญ ต้องทำมาก่อน
5. คิดวันนี้ ทำวันนี้
6. ห้านาที ไม่มีแพ้
7. เครื่องแบบนั้น สำคัญยิ่ง

เมื่อท่องเคล็ดวิชาทั้งเจ็ดนี้ได้แล้ว ต้องหมั่นฝึกฝนเคล็ดวิชาให้แตกฉานในทุกชั้นตอนด้วย

1. เรียนในห้อง ท่องน้อยลง

“การเรียนด้วยความเข้าใจ ดีกว่าการเรียนด้วยการท่องจำ” เพราะการเรียนในระดับมหาวิทยาลัย ไม่เหมือนกับการเรียนในระดับมัธยม การเข้าห้องเรียน จึงเรียกได้ว่าเป็นหัวใจของการเรียนในมหาวิทยาลัยเลยก็ว่าได้ บ่อยครั้งที่เนื้อหาของบทเรียนในระดับอุดมศึกษามีความซับซ้อนมากกว่า บางทีอาจารย์ก็ให้อ่านหลายเล่มจนอ่านไม่ทัน ทำให้การอ่านด้วยตนเองไม่ใช่เรื่องง่ายอีกต่อไป ดังนั้น การเข้าไปทำความเข้าใจกับบทเรียนเสียตั้งแต่อยู่ในห้องเรียนจึงเป็นสิ่งที่ไม่ควรหลีกเลี่ยง สิ่งที่เราเรียนรู้และเข้าใจ

นั้น มักจะอยู่ในหัวได้ยืนยาวกว่าสิ่งที่เราท่องมา (ซึ่งหมายถึงการ “ลืม” ทิ้งที่ที่ออกจากห้องสอบ) และแม้แต่อาจอยู่กับเราไปตลอดชีวิตเลยก็ได้ เมื่อเกิดความเข้าใจแล้ว เราก็ไม่จำเป็นต้องนั่งท่องตำราเป็นชั่วโมง ๆ (หรือเป็นวัน ๆ) อีกต่อไป เพียงอ่านทบทวนไม่นานก็นำความรู้ที่มีไปใช้ในการสอบได้แล้ว

หัวใจของการฝึกเคล็ดวิชาขั้นนี้ คือ “ปฏิจจา-ถาม”...การทำความเข้าใจในห้องเรียนจะเกิดขึ้นไม่ได้เลย หากนักศึกษาไม่ถามเมื่อสงสัยหรือไม่เข้าใจ เพราะอาจารย์จะไม่มีทางรู้ว่านักศึกษาไม่เข้าใจ และคงสอนต่อไปเรื่อย ๆ นักศึกษาก็งงกันต่อไปเรื่อย ๆ แถมบางที่ยังแอบไป “ตีความ” กันเอง ตีถูกก็ดี ตีผิดก็มีสิทธิ์ตกยกชั้น ดังนั้น สิ่งสำคัญในการทำความเข้าใจก็คือ การถาม

นอกจากนี้ การเข้าห้องเรียนยังเป็นหัวใจของ การทำข้อสอบให้ได้คะแนนดี อีกด้วย เพราะสิ่งที่อาจารย์พูดในชั้นเรียนนั้น เป็นสิ่งที่อาจารย์พิจารณาแล้วว่ามีความสำคัญ นักศึกษาจึงควรจำไว้ว่า สิ่งที่อาจารย์พูดและสอนในชั้นเรียนนั้น เป็นสิ่งที่น่าจะอยู่ในข้อสอบ นั่นเอง เมื่อทราบดังนี้แล้ว การคะเนข้อสอบก็เป็นเรื่องกล้วย ๆ แค่อ่านห้องเรียนก็เหมือนสอบผ่านไปแล้วครึ่งตัว จะมัวมานั่งเสียเวลาตามลอกตามจดเด็กเซอร์จากเพื่อน หรือกลับไปนั่งท่องซีตที่อาจารย์แจกให้วงอยู่ทำไม ถ้าเข้าเรียนและเรียนให้รู้เรื่องไปที่เดียว ก็จะได้ไม่ต้องท่องมาก พอไม่ต้องท่องมาก ก็มีเวลาพักผ่อนมากขึ้น ได้สนุกมากขึ้น...ดีเสียอีก

2. เรียนอย่างเทพ เรียนเป็นทีม

ในหมู่เพื่อน ๆ มักจะมีคนเก่งแต่ละวิชาแตกต่างกันไป การจับกลุ่มติวหนังสือกับเพื่อนจึงทำให้เกิดการแลกเปลี่ยนข้อมูลความรู้ เมื่อคนในกลุ่มที่ถนัดวิชาใดวิชาหนึ่ง หรือมีความสนใจในเนื้อหาส่วนใดเป็นพิเศษก็สามารถนำความรู้ที่ตนมีอยู่ ทั้งสิ่งที่ได้จากการเข้าเรียนในห้อง และจากการค้นคว้าเพิ่มเติมเพราะความสนใจส่วนตัว มาแบ่งปันกับเพื่อน ๆ นอกจากนี้ การจับมือเรียนกันเป็นทีมแบบนี้ ยังอาจทำให้เกิดหรือแลกเปลี่ยนเทคนิคการจำของแต่ละคนไปสู่เพื่อน ๆ อีกด้วย หรือคุยไปคุยมาอาจปิ๊งไอเดียวิธีการจำสนุก ๆ ก็จะทำให้การอ่านหนังสือไม่น่าเบื่อ และยังจำไปใช้ในห้องสอบได้อย่างแม่นยำ

อีกด้วย นี่แหละ ถึงเรียกว่า “เรียนอย่างเทพ” แต่ถ้าเราเป็นจอมยุทธ์โดดเดี่ยว นั่งอ่านอยู่คนเดียวก็ต้องศึกษาหาความรู้เพิ่มเติมไปหมดทุกวิชา แต่การเรียนเป็นทีมทำให้แชร์กันได้ ประหยัดเวลาได้อีก อย่างไรก็ตาม นักศึกษาต้องเข้าใจหลักการของการทำงานหรือเรียนเป็นทีมด้วย ...อย่าทำตัวเป็นชาวเกาะ...เพราะการเรียนเป็นทีม หมายถึง ทุกคนในกลุ่มหรือในทีม ต้องมีข้อมูลความรู้มาแลกเปลี่ยนและแบ่งปันกับคนอื่น ๆ ไม่ใช่มาคอยตอดเอาความรู้ที่เกิดจากความมานะพยายามของเพื่อนแต่เพียงฝ่ายเดียว แม้ว่าเราอาจจะไม่ “เก่งขั้นเทพ” แต่เราก็สามารถค้นหาความรู้เพิ่มเติมมาเพื่อแบ่งปันกับคนอื่น ๆ ใน “ทีม” และอาศัยการเรียนเป็นทีมนี้ พัฒนาให้ตัวเองเป็น “เทพ” ได้ นอกจากนี้จะมีผลทางด้านการเรียนแล้ว การเรียนเป็นทีมยังช่วยสร้างความสัมพันธ์อันดีกับเพื่อนร่วมชั้นด้วย รีบไปชวนเพื่อน ๆ ให้เป็น “เทพ” ด้วยกันเร็ว

3. กิจกรรมดี มีอนาคต

จริงหรือ...กิจกรรมของนักศึกษามหาวิทยาลัย สำคัญต่ออนาคตขนาดนั้นเชียวหรือ...คำตอบสุดท้ายคือ แน่นอนอยู่แล้ว เหตุผลนะหรือ

3.1 การทำกิจกรรม เป็นการฝึกทักษะการทำงานร่วมกับผู้อื่น ฝึกความรับผิดชอบและความเป็นผู้นำให้กับตัวเอง ทำให้เกิดลักษณะนิสัยและทักษะการทำงานที่ดี เพราะในการทำกิจกรรม บางครั้งเราก็ต้องทำงานร่วมกับคนที่เราไม่ชอบ หรือคนที่ทำงานไม่เป็น หรือแม้แต่คนที่ไม่ถูกชะตา แต่งานก็ต้องเดินและทำให้สำเร็จให้ได้ในที่สุด นี่เองจึงเป็นการเตรียมความพร้อมที่จะออกไปประกอบอาชีพเมื่อเรียนจบ

3.2 การทำกิจกรรมเป็นปัจจัยหนึ่งที่บางบริษัทใช้ในการพิจารณารับคนเข้าทำงาน (นอกเหนือจากผลการเรียนและคุณสมบัติอื่น ๆ) เพราะคนที่ผ่านการทำกิจกรรมในระหว่างเรียนมหาวิทยาลัยมักเป็นคนที่มีความรับผิดชอบ (ในระดับหนึ่ง) และผ่านการทำงานร่วมกับผู้อื่น ซึ่งเป็นทักษะสำคัญอย่างหนึ่งในการทำงานระดับอาชีพ จึงเป็นตัวบ่งชี้ว่าบุคคลที่ผ่านการทำกิจกรรมในระหว่างเรียนน่าจะทำงานร่วมกับผู้ร่วมงานคนอื่น ๆ ได้

3.3 การทำกิจกรรมเป็นการสร้างโอกาสในการพบปะเพื่อนใหม่ ๆ ทั้งจากคณะเดียวกัน และต่างคณะ (เช่น การเข้าชมรมต่าง ๆ หรือการติดต่อประสานงาน) เพื่อน ๆ ที่หลากหลายเหล่านี้ เมื่อจบไปแล้วแยกย้ายกันไปประกอบอาชีพตามสาขาของตนก็จริง แต่ใครจะรู้ว่าในวันหนึ่งข้างหน้า หน้าที่การงานของเราอาจทำให้เราได้มาพบปะหรือทำงานร่วมกันอีกก็ได้ และแน่นอนว่าการทำงานหรือทำธุรกิจร่วมกับคนที่เรารู้จักหรือมี connection ด้วยอย่างรุ่นพี่รุ่นน้องจากมหาวิทยาลัยเดียวกันนั้น ย่อมสะดวกและง่ายดายกว่าการทำงานกับคนที่ไม่มีอะไรร่วมกันเป็นไหน ๆ แต่เดี๋ยวก่อน! การจะฝึกเคล็ดลับขั้นนี้ให้สำเร็จได้ จำเป็นต้องฝึกวิชาขั้นที่ 4 ให้สำเร็จด้วย

4. อะไรสำคัญ ต้องทำมันก่อน

กิจกรรมมักมีอย่างต่อเนื่องและบางครั้งเนื่องแน่นจนหมดแรงจะเรียนหนังสือแต่อะไรล่ะ คือสิ่งที่สำคัญสำหรับนักศึกษา กิจกรรมแม้จะสำคัญ แต่ก็ยังมีศักดิ์เป็นแค่สิ่งที่มา “เสริม” การเรียนหรือหลักสูตร หากหัวใจของการมาเป็นนักศึกษาในมหาวิทยาลัยไม่... สิ่งที่จะช่วยให้เราบรรลุขั้นที่ 3 (กิจกรรมดี มีอนาคต) ได้ก็คือการฝึกวิชาขั้นที่ 4 ซึ่งก็คือ “การจัดลำดับความสำคัญ” (priority) ของกิจกรรมต่าง ๆ ในชีวิตนั่นเอง (สิ่งที่เมื่อเป็นผู้ใหญ่จบไปแล้ว ก็ต้องทำให้ได้เหมือนกัน) อย่าไปคิดว่ามันคือเรื่องยุ่งยาก แต่ให้คิดว่า “นี่คือหนทางที่จะทำให้เราได้เที่ยวเล่นพักผ่อนมากขึ้น” (ปัง!) สิ่งที่นักศึกษาต้องทำก็คือ **จัดลำดับความสำคัญ** ระหว่างการเรียน การทำกิจกรรมในมหาวิทยาลัย การให้เวลากับครอบครัว และการใช้เวลาส่วนตัว

หลายคนชอบพูดว่า “ไม่มีเวลา” ทั้ง ๆ ที่ความจริงแล้วมันคือการ “ใช้เวลาไม่เป็น” เมื่อใดก็ตามที่เราจัดเวลาให้ดี และมีวินัยในตัวเองที่จะทำตามนั้นให้ได้ เราจะพบว่าเรามีเวลา “เหลือเฟือ” ต่างหาก

การจัดลำดับความสำคัญ อาจมีเกณฑ์ที่แตกต่างกันไปตามสถานการณ์ เช่น เกณฑ์ในเรื่องความจำเป็น หรือใช้ ผลของการกระทำมาช่วยในการตัดสินใจ เช่น ทำแล้วเกิดผลเสียมากกว่าผลดี หรือใช้ลำดับของเวลา เช่น กำหนดส่งงาน แต่ไม่ว่าจะใช้อะไรเป็นเกณฑ์ เราก็ควรพิจารณาด้วยเหตุและผล อย่างถ่วงถ่วง (ไม่ใช่อารมณ์ล้วน ๆ) รู้ว่า

อะไรที่ต้องทำก่อน อะไรที่ทำรองลงมาได้ และอะไรที่ควรทำเป็นลำดับสุดท้าย อย่างที่ชื่อเคล็ดวิชาบอกนั่นแหละ “อะไรสำคัญ ก็ทำมันก่อน”

โปรดอ่านอีกครั้งหนึ่ง...การจัดลำดับความสำคัญจะได้ผลก็ต่อเมื่อการ**จัดลำดับนั้น ถูกต้องตามหลักเหตุผล** ที่ผ่านการพิจารณาอย่างรอบคอบ ไม่ใช่ตามใจชอบ ในขณะเดียวกัน บางอย่างอาจต้องทำมากขึ้น (มักเป็นเรื่องที่เราไม่ชอบ เช่น อ่านหนังสือ) บางอย่างอาจต้องทำลดลง (มักเป็นเรื่องที่ชอบ เช่น เล่นโซเชียลเน็ตเวิร์ค เล่นเกม ไปดูหนัง) ซึ่งก็คงต้อง “ทำใจ” เพราะเมื่อเราโตขึ้น ภาระหน้าที่และความรับผิดชอบก็ต้องเพิ่มขึ้นไปด้วยเป็นธรรมดา (และถ้ามันไม่เพิ่มก็เริ่มวิตกได้แล้ว)

5. คิดวันนี้ ทำวันนี้

คิดวันนี้ แต่ไว้ก่อนแล้วกัน ทำวันหลังก็ได้...แล้วเมื่อไหร่จะได้ทำ เพราะพูดแบบนี้ทุกวัน

คนที่ชอบผัดวันประกันพรุ่ง เป็นคนที่ไม่มีความทำอะไรได้สำเร็จ เพราะมีแต่ “ไว้ก่อน เดี่ยวค่อยทำ” สรุปก็เลยไม่ได้ทำสักที การผัดวันประกันพรุ่งนี้เองที่เป็นมารร้าย ทำให้ฝึกวิชาชั้นไหนก็ไม่ผ่าน ไม่ว่าจะเป็นการเข้าห้องเรียน แต่ก็คิด “เอาไว้คราวหน้าค่อยเข้า วันนี้ขอโดดก่อน..ง่วง” ตอนเย็นมีนัดติวงานทำการบ้านกับทีม แต่ก็ “ไม่ไหวอะ วันนี้เหนื่อยทั้งวัน พรุ่งนี้ค่อยเริ่มไปติวแล้วกัน” หรือมีนัดทำกิจกรรมชมรม แต่ก็ “หยุดซักครั้งคงไม่เป็นไรมั้ง” และเมื่ออุตสาหกรรมนี้จัดลำดับความสำคัญของกิจกรรมทุกอย่าง แต่พอถึงเวลาก็มีว้อแงโนแงนี้ สุดท้ายหนึ่งวันก็หมดลงไปอย่างเสียเปล่า

หากการเข้าห้องเรียนคือหัวใจของการเรียนในมหาวิทยาลัยให้ได้ดีแล้ว การเป็นคนไม่ผัดวันประกันพรุ่งคือหัวใจของเคล็ดวิชาชุดนี้ (และหัวใจของการประสบความสำเร็จในชีวิต) เพราะมันเป็นรากฐานของการทำงานทุก ๆ อย่างให้สำเร็จลุล่วง ซึ่งต้องอาศัยจิตใจที่เข้มแข็งและความมีวินัยในตัวเองอย่างสูง ผู้ที่สามารถบรรลุเคล็ดวิชาข้อนี้ได้ เท่ากับขึ้นบันไดแห่งความสำเร็จไปแล้วก้าวหนึ่ง

6. หานาที ไม่มีแพ้

เคล็ดลับข้อที่ 6 เป็นขั้นตอนที่จะช่วยส่งเสริมประสิทธิภาพให้กับเคล็ดลับข้อแรก เพราะถ้าไม่ยาก “แพ้” แก่เพื่อน ๆ ในด้านการเรียน ก่อนเข้าห้องเรียนทุกครั้งใช้เวลาเพียง 5 นาทีเท่านั้น (มากกว่าก็ไม่ผิดกติกา แต่น้อยกว่านี้เกรงว่าจะไม่พอ) ควรอ่านซีดีหรือหนังสือที่ใช้ในการเรียนครั้งนั้น ๆ ทุกครั้ง ไม่จำเป็นต้องอ่านละเอียด แต่อ่านเพื่อให้อ่านเนื้อหาโดยรวมของเรื่องที่จะเรียนในคาบนั้น ๆ หรือถ้า “ไม่มีเวลา” จริง ๆ (ซึ่งถ้าบรรลุเคล็ดลับข้อที่ 4 ได้ก็จะไม่มีเงื่อนไขประการนี้) ก็ขอแค่เพียงอ่านผ่าน ๆ ตาก็ยังดี แต่ถ้ายังอ่านได้ละเอียดมากเท่าไร ก็ยังเป็นผลดีต่อตนเองเท่านั้น

การอ่านบทเรียนก่อนเข้าห้อง มีผลช่วยให้การจดเล็กเซอร์เป็นไปอย่างมีประสิทธิภาพมากขึ้น เพราะทำให้รู้ว่าสิ่งใดที่มีอยู่แล้วในเอกสารหรือหนังสือ และสิ่งใดที่อาจารย์อธิบายเพิ่มเติม และสิ่งที่อาจารย์เน้นย้ำอยู่ตรงส่วนใดของเอกสาร ก็จะได้ทำเครื่องหมายได้ถูกต้องโดยไม่เสียเวลานั่งเปิดหา อีกทั้งเมื่ออาจารย์อธิบายจบก็ได้รู้ตรงไหนที่อ่านไม่เข้าใจและอาจารย์ยังไม่ได้อธิบาย ก็จะได้ถาม ซึ่งแน่นอนว่าเป็นการช่วยให้เราเข้าใจและจดจำบทเรียนได้ดีขึ้น จำไว้ว่า **การถามช่วยให้การสื่อสารสมบูรณ์** เพราะเมื่อผู้สอนรู้ว่าผู้เรียนไม่เข้าใจ ก็จะได้หาวิธีอธิบายให้เข้าใจได้ในที่สุด แต่ถ้าสงสัยแล้วเก็บเอาไว้ อาจารย์ก็ไม่ทราบที่เราไม่รู้ไม่เข้าใจ เรายังไม่ได้คำตอบในสิ่งที่สงสัย แล้วเวลาสอบจะตอบอะไรดี (คำเตือน: การเขียนข้อความขอความเมตตาในข้อสอบนั้น ไม่ได้ผลหรอก)

7. เครื่องแบบนั้น สำคัญยิ่ง

นักศึกษาหลายคนไม่เข้าใจว่า ทำไมอาจารย์ถึงต้องเข้มงวดกับการแต่งกายให้ถูกระเบียบ แถมพวกแต่งตัวผิดระเบียบยังชอบมองคนที่แต่งกายถูกระเบียบว่าเป็นพวก “เด็กเรียน” ที่ฝรั่งเรียก nerd อีกต่างหาก ทั้งที่เครื่องแบบนักศึกษานั้น มีความสำคัญตั้งแต่ระดับมหาวิทยาลัยจนถึงระดับบุคคลคือตัวนักศึกษาเองนั่นแหละ

เครื่องแบบนักศึกษา เป็นชุดที่แสดงความเป็นสถาบัน จึงเป็น “หน้าตา” ของสถาบันด้วย เมื่ออยู่ในชุดนักศึกษา สิ่งที่คุณรอบข้างมองเห็นในตัวเราคือ “เด็กม.หัว

เดียวๆ" ไม่ใช่ นายวิกิจ หรือนางสาวมุตตา หมายความว่าเมื่ออยู่ในเครื่องแบบนักศึกษา นั้น เราก็คือตัวแทนของสถาบัน ความดีงามที่ท่าจะถูกจารึกไว้ในนามของสถาบัน ในขณะที่เดียวกัน ความประพฤติที่ไม่ดีไม่งามก็เป็นชื่อเสียง (ในด้านไม่ดี) ของมหาวิทยาลัย ที่ชาวบ้านชาวเมืองจดจำได้เช่นกัน ไม่ว่าจะอยู่ที่ใดในประเทศไทย

เมื่อชื่อเสียงของมหาวิทยาลัยไม่ดี คนที่รับกรรมก็คือตัวนักศึกษาเอง เพราะเมื่อจบไปแล้วก็ไม่มีใครอยากรับนักศึกษาที่จบจากสถาบันที่ชื่อเสียงไม่ดี ดังนั้นต่อไปนี้ หากคิดที่จะแต่งกายไม่ถูกระเบียบ หรือหากคิดจะประพฤติในสิ่งที่ไม่ถูกไม่ควร ไม่ว่าจะ นอกหรือในรั้วมหาวิทยาลัย จงรำลึกไว้เสมอว่าคุณกำลังจะทำร้ายและทำลายตัวเอง และเพื่อนร่วมสถาบันทุกคน รวมทั้งสถาบันที่ให้การประสิทธิ์ประสาทวิชาจนคุณจบ ออกไปทำงานหาเลี้ยงตัวเองและครอบครัวได้ และจงรู้ไว้เถิดว่า ความสำเร็จของสถาบัน ที่ท้ายที่สุดแล้วก็จะส่งผลย้อนกลับมาเป็นความสำเร็จและความภาคภูมิใจให้กับตัว นักศึกษาเอง

สำหรับใครที่คิดหลายชั้นไม่ได้ เอาเป็นว่านักศึกษาที่แต่งกายเรียบร้อยถูกระเบียบ ใครเห็นใครก็เอ็นดู ไม่ว่าจะ เป็นอาจารย์ เจ้าหน้าที่ หรือคนภายนอก ไปไหนใคร ก็ถาม หนูเรียนที่ไหนจ๊ะ นั่นแหละคุณกำลังทำหน้าที่ตัวแทนของมหาวิทยาลัย และมีส่วน ช่วยสร้างชื่อเสียงให้กับสถาบัน มันอาจดูเป็นเรื่องเล็กน้อย แต่สิ่งเล็กๆ น้อยๆ เหล่านี้ จากหนึ่งเป็นสิบ จากสิบเป็นร้อย จากร้อยเป็นพัน ก็สามารถส่งเสียงได้ดังไม่แพ้การสร้าง ความโดดเด่นทางด้านวิชาการหรือด้านกิจกรรมเลย

เมื่อใดที่คุณได้สวมชุดนักศึกษา จงภูมิใจเถิด เพราะเกิดมาทั้งชีวิต ก็มีแค่ 4 ปีนี้ เท่านั้นแหละ (บางคนอาจมีโอกาสถึง 7 ปี – ไม่แนะนำ) ที่คุณจะได้สวมมัน...เมื่อเรียน จบอยากกลับมาใส่ก็หมดโอกาสแล้ว...เอาเถิด เมื่อคุณแก่ตัวลงแล้วมองดูนักศึกษาใน ชุดเครื่องแบบที่ถูกต้องเรียบร้อย...คุณจะได้ใจเอง

เคล็ดวิชาทั้งเจ็ดที่กล่าวมา ต้องเริ่มจาก "หัวใจของเคล็ดวิชา" ชุดนี้ก่อน (ข้อ ไลน์เอ่ย) และบางข้อก็ฝึกไปพร้อม ๆ กันได้ ยิ่งฝึกสำเร็จจนครบได้เร็ว ก็จะได้ยิ่งสะสมผล การเรียนดี ๆ ได้เร็ว เพียงเท่านั้นนักศึกษาก็ประสบความสำเร็จในการเรียน

ระดับอุดมศึกษาแล้ว ทั้งด้านศีลธรรม จรรยา และวิชาการ ขอให้นักศึกษาสนุกกับการเรียน กิจกรรม และการใช้ชีวิตในระดับอุดมศึกษาอย่างเต็มที่ และจงภูมิใจที่ได้เป็นนักศึกษามหาวิทยาลัยหัวเฉียวเฉลิมพระเกียรติ



สำนักทะเบียนและประมวลผล



สำนักทะเบียนและประมวลผล

สำนักทะเบียนและประมวลผล เป็นหน่วยงานกลางในการบริหารจัดการ สนับสนุนประสานงานด้านการศึกษาด้านวิชาการของมหาวิทยาลัย รวมถึงการ ให้บริการและประสานงานระหว่างคณะวิชา นักศึกษา หน่วยงาน และบุคลากรที่เกี่ยวข้อง โดยดำเนินงานหลัก ๆ สรุปได้ดังนี้

- บริหารจัดการ และประสานงานตั้งแต่การรับนักศึกษาเข้าศึกษาจนกระทั่ง สำเร็จการศึกษา การจัดทำตารางสอน ตารางสอบ การลงทะเบียนเรียน การบันทึกผลการเรียน การประมวลผล การตรวจสอบการสำเร็จ การศึกษา การออกเอกสารสำคัญ และการทำบัตรประจำตัวนักศึกษา
- เป็นศูนย์รวมข้อมูลด้านทะเบียนนักศึกษาเพื่อการบริหารและพัฒนาการศึกษา ของมหาวิทยาลัย
- ศึกษาวิเคราะห์ข้อมูลนักศึกษา เพื่อใช้เป็นข้อมูลในการพัฒนาการศึกษา ของมหาวิทยาลัย
- บริหารจัดการการใช้ห้องเรียนของอาคารเรียนรวมให้เกิดประโยชน์สูงสุด

การให้บริการของสำนักทะเบียนและประมวลผล แยกตามแผนกที่รับผิดชอบ ดังนี้

1. แผนกรับนักศึกษา หมายเลขโทรศัพท์ติดต่อภายใน 1139, 1186, 1187, 1506
 - การรับสมัคร สอบคัดเลือก สอบสัมภาษณ์นักศึกษาใหม่ระดับปริญญาตรี
 - การรับสมัครนักศึกษาใหม่ระดับปริญญาโท และปริญญาเอก
 - การตรวจสอบวุฒิการศึกษานักศึกษาใหม่
 - การเทียบโอนรายวิชาและหน่วยวิชา (กรณีสมัครเข้าใหม่/ปริญญาใบที่ 2)
 - การจัดนิทรรศการและบรรยายแนะแนวการศึกษาต่อ
 - การจัดทำแผ่นซีดีหนังสือคู่มือการศึกษา

2. แผนกระเบียน หมายเลขโทรศัพท์ติดต่อภายใน 1189,1466

- จัดทำทะเบียนหลักสูตรและรายวิชา
- จัดตารางสอน – ตารางสอบ และมชก. 30 คู่มือลงทะเบียนเรียน
- การลงทะเบียนเรียน เพิ่ม/ถอน/เปลี่ยนกลุ่ม และการเปิดรายวิชาเพิ่ม/เปิดกลุ่มเพิ่ม/ปิดกลุ่ม
- การบริหารจัดการห้องเรียน
- จำแนกสถานภาพนักศึกษา จัดทำทะเบียนผลการศึกษา และดูแลทะเบียนประวัตินักศึกษา
- การแจ้งผลการศึกษาประจำภาคการศึกษาให้นักศึกษา คณะวิชา และผู้ปกครอง
- การย้ายหลักสูตร/สาขาวิชาภายในสถาบัน และเทียบโอนรายวิชา ภายใน/ภายนอกสถาบัน
- การจัดสอบประจำภาคการศึกษา
- งานคลังข้อสอบ
- งานประมวลผลการศึกษา

3. แผนกสำเร็จการศึกษา หมายเลขโทรศัพท์ติดต่อภายใน 1458,1682

- การแจ้งขอสำเร็จการศึกษา
- งานตรวจสอบเอกสารการแจ้งขอสำเร็จการศึกษาของนักศึกษา พร้อมทั้งคุณสมบัติการสำเร็จการศึกษาตามข้อกำหนดของมหาวิทยาลัยและเสนอขออนุมัติการสำเร็จการศึกษา
- งานอนุมัติปริญญาบัตรแก่ผู้สำเร็จการศึกษา และจัดพิมพ์ใบปริญญาบัตรของผู้สำเร็จการศึกษา
- งานออกเอกสารรับรองการศึกษา และใบแสดงผลการศึกษานักศึกษาปัจจุบันและนักศึกษาที่สำเร็จการศึกษาแล้ว
- งานตรวจสอบวุฒิการศึกษาของนักศึกษาที่สำเร็จการศึกษาจากหน่วยงานภายนอก

- งานออกเอกสารการจบ การอบรมหลักสูตรประกาศนียบัตรผู้ช่วยพยาบาล

4. แผนกประมวลผลและสารสนเทศ หมายเลขโทรศัพท์ติดต่อภายใน 1467, 1684

- งานพัฒนาระบบสารสนเทศงานทะเบียน
- ระบบขึ้นทะเบียนนักศึกษาใหม่
- ระบบทะเบียนประวัตินักศึกษา
- ระบบลงทะเบียน
- ระบบรายงาน
- ระบบบำรุงรักษาข้อมูลหลัก
- ระบบตรวจสอบการเรียนจบตามเงื่อนไขของหลักสูตร
- งานพัฒนาสารสนเทศเพื่อการบริหาร
- งานประมวลผลการศึกษา
- งานประมวลผลการสอบคัดเลือก
- งานพัฒนาและดูแลฐานข้อมูลของสำนักทะเบียนและประมวลผล
- งานบริการข้อมูลออนไลน์ และบริการข้อมูลผ่าน Website
<http://reg.hcu.ac.th> <http://reg2.hcu.ac.th> ,
<http://gradeonline.hcu.ac.th> <http://admission.hcu.ac.th>
- งานบริการข้อมูลให้กับหน่วยงานที่เกี่ยวข้อง

5. สำนักงานเลขานุการ หมายเลขโทรศัพท์ติดต่อภายใน 1190,1192

- การทำบัตรประจำตัวนักศึกษา
- งานธุรการและงานสารบรรณ
- งานบริการประสานงานภายในและภายนอก
- งานประชุมคณะกรรมการบริหารวิชาการ
- งานงบประมาณวัสดุ – ครุภัณฑ์

ศูนย์บรรณสารสนเทศ



HCU LIBRARY

HUACHIEW CHALERPRAKIET UNIVERSITY LIBRARY



รู้จักและใช้บริการ ศูนย์บรรณสารสนเทศ

เมื่อเข้ามาศึกษาในมหาวิทยาลัย นักศึกษาต้องรู้จักเครื่องมือเพื่อการศึกษา ค้นคว้าด้วยตนเอง รู้จักวิธีการค้นหาข้อมูล รู้จักแหล่งที่รวบรวมหนังสือและทรัพยากรสารสนเทศ ที่จะนำมาใช้ประกอบการเรียนหรือทำรายงาน การทำวิทยานิพนธ์ "ศูนย์บรรณสารสนเทศ" ทำหน้าที่เป็นห้องสมุดของมหาวิทยาลัยหัวเฉียวเฉลิมพระเกียรติ ในการจัดหาทรัพยากรสารสนเทศประเภทต่างๆ ทั้งหนังสือ วารสาร สื่อโสตทัศนวัสดุ ฐานข้อมูลออนไลน์ และสารสนเทศออนไลน์ ที่มีเนื้อหาสอดคล้องกับการเรียน การสอน การศึกษาและการค้นคว้า

ศูนย์บรรณสารสนเทศมีพื้นที่ให้นักศึกษาเข้ามานั่งอ่าน พร้อมทั้งห้องสัมมนา กลุ่มที่เป็น Green Learning Space แก่ นักศึกษา มีพื้นที่ที่เป็น Learning Space ใช้เป็นพื้นที่ในการแลกเปลี่ยนเรียนรู้กับเพื่อน ๆ นักศึกษาด้วยตนเอง หรือเรียนรู้ด้วยตนเอง และพื้นที่ที่เป็น Co-Working Space ในการทำงานร่วมกันระหว่างนักศึกษา และอาจารย์ เพื่อสามารถสร้างสรรค์งานหรือบูรณาการร่วมกัน พร้อมบรรณารักษ์ที่คอยให้บริการแนะนำ เป็นที่ปรึกษา ช่วยเป็นที่ปรึกษาในการช่วยค้นคว้าให้นักศึกษาประสบความสำเร็จในการเรียน ภายในรั้วมหาวิทยาลัย

“ ใช้ห้องสมุด ได้อย่างไร? ”

เป็นสมาชิกห้องสมุด นักศึกษาที่มี
การลงทะเบียนภาคการศึกษาปัจจุบัน
และมีบัตรประจำตัวนักศึกษา ถือว่าเป็น
สมาชิกของ ห้องสมุดแล้วเช่นกัน เพียงแต่
นำหลักฐานดังกล่าวมาแสดงแก่เจ้าหน้าที่

เวลาเปิดให้บริการ

วันจันทร์ - วันศุกร์ เวลา 08.00 - 20.00 น.

วันเสาร์ - วันอาทิตย์ เวลา 10.00 - 18.00 น.

การให้บริการช่วงปิดภาคการศึกษา

วันจันทร์ - วันศุกร์ เวลา 08.00 - 17.00 น.

วันเสาร์ - วันอาทิตย์ ปิดให้บริการ



ปิดบริการ : วันหยุดนักขัตฤกษ์ และวันหยุดของมหาวิทยาลัย

สิทธิการยืม

นักศึกษา	การยืมหนังสือ			การยืมสื่อโสตทัศนวัสดุ			การยืม Board game	
	เล่ม	ยืมได้ 14 วัน	ยืมต่อได้ 2 ครั้ง	รายการ	ยืมได้ 3 วัน	ยืมต่อได้ 2 ครั้ง	รายการ	ชั่วโมง
ปริญญาตรี	7 เล่ม	ยืมได้ 14 วัน	ยืมต่อได้ 2 ครั้ง	3 รายการ	ยืมได้ 3 วัน	ยืมต่อได้ 2 ครั้ง	1 รายการ	6 ชั่วโมง
ปริญญาโท	10 เล่ม	ยืมได้ 14 วัน	ยืมต่อได้ 2 ครั้ง					
ปริญญาเอก	10 เล่ม	ยืมได้ 28 วัน	ยืมต่อได้ 2 ครั้ง					

ส่งคืนทรัพยากรสารสนเทศล่าช้ากว่ากำหนด มีค่าปรับ 5 บาท/รายการ/วัน

“ ค้นหาหนังสือ
ได้อย่างไร? ”



เข้าเว็บไซต์ของศูนย์บรรณสารสนเทศ

<http://lib.hcu.ac.th>

หรือ <http://hcu.on.worldcat.org/discovery>

มหาวิทยาลัย
หัวเฉียวเฉลิมพระเกียรติ
Huachiew Chalermprakiet University

Course Reserves My Items (0)

Search Huachiew Chalermprakiet University Library and beyond.

ใส่คำที่ต้องการสืบค้น ค้นหา

Advanced Search

Technology ventures : from idea to enterprise
by Thomas Bivens, Richard C. Dorf, Andrew J. Nelson

Print Book ©2011
For business, engineering, and science students and professionals who demand a comprehensive guide to high-growth entrepreneurship, "Technology Ventures" is the leading resource for... [Read More](#)

Held by: Huachiew Chalermprakiet University Library

Available Bang Phli Campus Book /3rd Flr. HC79.I56 B993T 2011

Cite Link Email Save

สถานะ
หนังสือ

อยู่ที่วิทยาเขตใด
/ชั้นไหน

จดเลขหมู่
เพื่อไปหาหนังสือที่ชั้น

จะยืมหนังสือได้อย่างไร?

นำบัตรนักศึกษาพร้อมหนังสือที่ต้องการมาทำการยืมได้ที่

เคาน์เตอร์บริการยืม-คืน ชั้น 1

การคืน ในเวลาทำการสามารถคืนได้เคาน์เตอร์บริการยืม-คืน

และนอกเวลาทำการ สามารถคืนได้ที่ตู้รับคืนหนังสือด้วยตนเอง

(Book drop) ตั้งอยู่บริเวณทางเข้าอาคารบรรณสารทั้งสองฝั่ง



“ถ้าต้องการยืมหนังสือ ที่ห้องสมุดไม่มีจะทำอย่างไร?”

นักศึกษาสามารถใช้บริการยืมระหว่างห้องสมุดผ่านหน้าจอการสืบค้น

สอบถามข้อมูลเพิ่มเติมที่ E-mail : navapat16@gmail.com เบอร์ติดต่อ 1432

Libraries Worldwide 3 Libraries

[Request Item through Interlibrary Loan](#)

Search location:

Institution	Libraries	Distance
Mahidol University Library and Knowledge Center		50.95 km Map
Kasetsart University Library	KU Library	183.37 km Map
Chiang Mai University Library		607.50 km Map

อยู่บ้านสืบค้นฐานข้อมูลออนไลน์ได้หรือไม่?

นักศึกษาสามารถสืบค้นข้อมูลห้องสมุดได้ตลอดเวลา แต่ใช้ฐานข้อมูลออนไลน์ที่ห้องสมุดบอกรับเป็นสมาชิกได้ ต้องติดตั้ง VPN โดยศึกษาคู่มือได้ที่ <http://www.lib.hcu.ac.th/index.php/install-vpn> ก็สามารถเข้าใช้ ฐานข้อมูลออนไลน์ที่บอกรับเป็นสมาชิกเหมือนกับอยู่ที่มหาวิทยาลัย



การติดตั้ง VPN

การจองหนังสือด้วยตนเองทางออนไลน์

1. เข้าเว็บไซต์ของศูนย์บรรณสารสนเทศ <http://lib.hcu.ac.th> หรือ <http://hcu.on.worldcat.org/>
2. พิมพ์ข้อความที่ต้องการสืบค้น ที่กล่องคำค้น คลิก Search หรือ Advanced Search
3. เลือกชื่อหนังสือที่ต้องการจอง คลิก Place Hold ระบบจะขึ้น Popup ให้ Sign in
4. เข้าสู่ระบบ โดยเลือก LDAP
5. ใส่ Username และ Password ที่ใช้ WiFi ของมหาวิทยาลัย คลิกที่ Sign in
6. กรอกรายละเอียดลงกล่องข้อความ เช่น ระบุเล่ม ต้องการหนังสือจากที่ไหน ขอรับหนังสือที่ไหน ฯลฯ
7. คลิกที่ Submit เป็นการเสร็จสิ้นการจอง
8. ถ้าต้องการจองเล่มต่อไป คลิกที่ Return to Search
9. ตรวจสอบรายการที่จอง คลิกที่ View Requests
10. Sign out เพื่อออกจากระบบ

อย่าลืม!!!

ระบุวันที่และเวลาที่ต้องการมารับหนังสือ



การต่ออายุหนังสือด้วยตนเอง (Renew)

1. เข้าเว็บไซต์ของศูนย์บรรณสารสนเทศ <http://lib.hcu.ac.th> หรือ <http://hcu.on.worldcat.org/>
2. เข้าสู่ระบบ โดยเลือก LDAP
3. ใส่ Username และ Password ที่ใช้ WiFi ของมหาวิทยาลัย คลิกที่ Sign in
4. คลิกที่ My Item แล้วเลือกรายการหนังสือที่ต้องการต่ออายุ
5. ระบบจะขึ้นวันที่ในการคืนหนังสือครั้งต่อไป
6. สามารถต่ออายุหนังสือได้ไม่จำกัดจำนวนครั้ง ยกเว้นกรณีมีผู้จอง



อาคารบรรณสาร

6

- ชั้น 6 • บริการพื้นที่นั่งอ่าน • Co-Working Space
 • จุดสืบค้น WorldCat Discovery • วารสาร • จุลสาร
 • บริการเครื่องสแกนเอกสาร

5

- ชั้น 5 • บริการพื้นที่นั่งอ่าน • จุดสืบค้น WorldCat Discovery
 • สถาบันขงจื้อ การแพทย์แผนจีน • ห้องสมุดภาษาจีน • ห้องแสดงนิทรรศการ
 พระราชนิพนธ์ในสมเด็จพระรัตนราชสุตาฯ สยามบรมราชกุมารี
 ณ ห้องทรงพระอักษร • บริการห้องศึกษาเดี่ยว

4

- ชั้น 4 • บริการพื้นที่นั่งอ่าน • จุดสืบค้น WorldCat Discovery
 • หนังสือสาขาวิทยาศาสตร์สุขภาพ • หอจดหมายเหตุ
 • บริการห้องสัมมนากลุ่ม • บริการเครื่องสแกนเอกสาร
 • สหกิจศึกษา โครงการพิเศษ • หนังสืออ้างอิง หมวดหมู่ Q-WZ
 • ศูนย์บริการเภสัชสนเทศ • มุมหนังสือสุขภาพ (สสส.) • มุมหนังสือพลังงาน

3

- ชั้น 3 • บริการพื้นที่นั่งอ่าน • จุดสืบค้น WorldCat Discovery
 • หนังสือสาขาสังคมศาสตร์มนุษยศาสตร์ • ห้องสมุดกฎหมาย
 • นวนิยาย เรื่องสั้น • มุมวิทยานิพนธ์ ภาควิชา กานวิจัย มอก.
 • เอกสารประกอบการสอน มฉก. • หนังสืออ้างอิง หมวดหมู่ A-P,Z
 • หนังสือหายาก • มุมหนังสือ TOEIC, TOELE • คลินิกพิชิต HSK

2

- ชั้น 2 • บริการโสตทัศนวัสดุ • จุดสืบค้น WorldCat Discovery
 • บริการห้องฉายภาพยนตร์
 • ห้องประชุม
 • ห้องสื่อประสม

1

- ชั้น 1 • บริการพื้นที่นั่งอ่าน • จุดสืบค้น WorldCat Discovery
 • เคาน์เตอร์ บริการยืม-คืนหนังสือ • ห้องสมุดวัฒนธรรมและศาสนาเก่า
 • Learning Space • มุมแสดงหนังสือแนะนำ/ใหม่

บริการ ของห้องสมุด



บริการตอบคำถามและช่วยการค้นคว้า

บริการเสนอซื้อหนังสือ

บริการจองหนังสือทางออนไลน์

- บริการยืม-คืน ทรัพยากรสารสนเทศ
- บริการต่ออายุการยืมด้วยตนเองผ่าน WorldCat Discovery ที่ <http://hcu.on.worldcat.org/discovery> หรือ <http://lib.hcu.ac.th> หรือ ติดต่อที่เคาน์เตอร์บริการยืม-คืน
- บริการตอบคำถามและช่วยการค้นคว้าที่ หมายเลขภายใน 1332, 1420, 1432, 1464, 1472, 1473 หรือที่ Line@ LIBHCU (id line : @687ppyum)
- บริการสืบค้นฐานข้อมูลสารสนเทศจาก WorldCat Discovery มีให้บริการในทุกชั้นของศูนย์บรรณสารสนเทศ และผ่านเว็บไซต์ของศูนย์บรรณสารสนเทศที่ <http://lib.hcu.ac.th> หรือ <http://hcu.on.worldcat.org/discovery>
- บริการยืมระหว่างห้องสมุด
- บริการฐานข้อมูลออนไลน์ที่บอกรับเป็นสมาชิก
 - ฐานข้อมูล CNKI (www.cnki.net)
 - ฐานข้อมูล กฤตภาคข่าวออนไลน์ (www.iqnewsclip.com)
- บริการแนะนำการใช้ห้องสมุดและการค้นคว้าวิจัย
- บริการจองหนังสือ
- บริการ Book Delivery
- บริการสารสนเทศตามคำขอ
- บริการรับคืนหนังสือนอกเวลาทำการ
- บริการเสนอซื้อหนังสือ
- บริการยืมกรณีพิเศษ
- บริการ Library of Things
- บริการ e-Book , e-Magazines

ช่องทางการติดต่อศูนย์บรรณสารสนเทศ มหาวิทยาลัยหัวเฉียวเฉลิมพระเกียรติ

โทร.02-312-6300 ต่อ 1418 E-mail : libhcu@hotmail.com

Website

<http://lib.hcu.ac.th>



Facebook

@libhcu_fanpage



Line@ LIBHCU

id line : @687ppyum



ก้องคลั่ง



กองคลัง

งานบริการส่วนหน้า

1. การรับเงินค่าลงทะเบียนเรียน ได้แก่ ลงทะเบียนเรียนล่าช้า ลงทะเบียนเพิ่ม/ถอน/เปลี่ยนกลุ่ม และลงทะเบียนเรียนด้วยทุนของมหาวิทยาลัยฯ

โทร.1128 , 1554

วิธีการชำระเงิน

- เงินสด
- แคนเชียร์เช็ค สั่งจ่าย “มหาวิทยาลัยหัวเฉียวเฉลิมพระเกียรติ”
- การโอนเงิน

สามารถโอนผ่านธนาคาร หรือ โอนผ่านระบบ Application ของธนาคาร ได้ทุกธนาคาร โดยโอนเข้าบัญชีมหาวิทยาลัยหัวเฉียวเฉลิมพระเกียรติ ดังนี้

* ธนาคารธนชาติ จำกัด (มหาชน) เลขที่บัญชี 168-2-00999-7

* ธนาคารกสิกรไทย จำกัด (มหาชน) เลขที่บัญชี 450-2-05411-8

**หมายเหตุ:- เมื่อดำเนินการโอนเงินเรียบร้อยแล้ว ให้นักศึกษาเขียนชื่อ-นามสกุล และรหัสนักศึกษา ส่งมาที่ Line:@762csiio



2. การรับชำระเงินประเภทอื่น ๆ โทร. 1128 , 1554

2.1 ค่าธรรมเนียมตามคำร้องทุกประเภท ได้แก่ ค่าใบรับรองการเป็นนักศึกษาใบแสดงผลการศึกษา ค่าลาพักการเรียน และค่าแปลปริญญาบัตร เป็นต้น

2.2 ค่าบำรุง และค่าประกันหอพักนักศึกษา

2.3 ค่าขึ้นทะเบียนบัณฑิต และ ค่าทดสอบภาษาอังกฤษ

3. การคืนเงินนักศึกษาประเภทต่าง ๆ ตามประกาศมหาวิทยาลัยฯ ดังต่อไปนี้
 - 3.1 ค่าลงทะเบียนเรียน สำหรับนักศึกษาทุนรัฐบาล โทร. 1437
 - 3.2 ค่าหน่วยกิตถอนรายวิชาได้รับเงินคืนครึ่งหนึ่ง สำหรับนักศึกษาปกติ โทร. 1556
 - 3.3 ค่าหน่วยกิตคืนเต็มจำนวน เนื่องจากปิดกลุ่ม / เทียบโอนรายวิชา ฯลฯ สำหรับนักศึกษาปกติ โทร. 1557
 - 3.4 ค่าประกันของเสียหาย เมื่อลาออก/คัดชื่อออกเนื่องจากไม่ได้ลงทะเบียนเรียน พ้นสภาพการเป็นนักศึกษา โทร. 1128, 1554
 - 3.5 ค่าประกันหอพักนักศึกษา โทร.1128, 1554

ทั้งนี้ การคืนเงินนักศึกษาทุกประเภท มหาวิทยาลัยจะดำเนินการโอนเงินเข้าบัญชีของนักศึกษาเท่านั้น โดยกรอกแบบขอแจ้งเลขที่บัญชีเงินฝากออมทรัพย์เพื่อขอคืนเงินทุกประเภท (มฉก.กค.006) พร้อมแนบสำเนาหน้าสมุดบัญชีเงินฝากธนาคาร และเป็นบัญชีที่มีการเคลื่อนไหวภายในระยะเวลา 6 เดือน โดยนักศึกษาสามารถแจ้งได้ทุกธนาคาร ทั้งในเขตกรุงเทพฯ ปริมณฑล และต่างจังหวัด



สำนักพัฒนาการศึกษา



สำนักพัฒนานักศึกษา

สำนักพัฒนานักศึกษา เป็นหน่วยงานที่มีภาระบทบาทในงานด้านบริการและการพัฒนานักศึกษา เพื่อส่งเสริมการผลิตบัณฑิตที่สมบูรณ์เอื้อให้นักศึกษามีความพร้อมในการศึกษาเล่าเรียนและเป็นบัณฑิตที่พร้อมด้วยประสบการณ์ในการดำเนินชีวิต งานสำนักพัฒนานักศึกษาประกอบด้วย 2 ส่วนหลัก คือ

1. การให้บริการด้านต่าง ๆ เพื่อช่วยแก้ปัญหาหรือลดปัญหาของนักศึกษาระหว่างการใช้ชีวิตในมหาวิทยาลัยโดยการจัดบริการและสวัสดิการต่าง ๆ สำหรับนักศึกษา เช่น การจัดทุนการศึกษาเพื่อช่วยเหลือนักศึกษาที่ประสบปัญหาขาดแคลนทุนทรัพย์ การจัดหาที่พักสำหรับนักศึกษาที่มีปัญหาเรื่องที่พักอาศัย การบริการปรึกษาเชิงจิตวิทยาสำหรับนักศึกษาที่ต้องการค้นหาทางออกในปัญหาต่าง ๆ บริการข้อมูลตำแหน่งงานและเตรียมความพร้อมนักศึกษาในการก้าวเข้าสู่โลกของอาชีพ การจัดบริการสำหรับนักศึกษาวิชาทหาร การขอผ่อนผันการตรวจเลือกการเข้ารับราชการทหาร การผ่อนผันระดมพล การประกันอุบัติเหตุ การบริการสถานที่ออกกำลังกายและการเล่นกีฬา ฯลฯ

2. การพัฒนานักศึกษา คือ การส่งเสริมให้นักศึกษาเข้าร่วมกิจกรรมเสริมหลักสูตรในด้านต่าง ๆ ได้แก่ กิจกรรมด้านกีฬา กิจกรรมด้านวิชาการ กิจกรรมด้านศิลปวัฒนธรรม กิจกรรมด้านบำเพ็ญประโยชน์และอาสาพัฒนา และกิจกรรมพัฒนาศักยภาพนักศึกษา ทั้งในด้านการเรียน และการเตรียมความพร้อมในการประกอบอาชีพ ทั้งนี้เพื่อให้นักศึกษาได้รับประสบการณ์ในการทำงานร่วมกัน การทำงานเป็นทีม มีความรับผิดชอบเกิดความคิดริเริ่มสร้างสรรค์ เกิดภาวะความเป็นผู้นำ รู้จักเสียสละ รู้จักคิด รู้จักตัดสินใจในการทำงานตามขอบเขตหน้าที่ของตน นอกจากนี้ยังดูแลนักศึกษาให้ประพฤติปฏิบัติตนอยู่ในกรอบระเบียบวินัยที่เหมาะสม ดึงงาม โดยไม่ฝ่าฝืนกฎระเบียบของมหาวิทยาลัย หรือกฎหมายบ้านเมือง ทั้งนี้เพื่อความ เป็นระเบียบเรียบร้อย ความสงบสุขในการอยู่ร่วมกันในสังคมของมหาวิทยาลัย

เมื่อนักศึกษาเข้าสู่รั้วมหาวิทยาลัยส่วนใหญ่มักจะเป็นนักศึกษาจากทั่วประเทศ ดังนั้น สิ่งแรกที่นักศึกษาควรรู้คือ เมื่อเรามาเรียนที่มหาวิทยาลัยหัวเฉียวเฉลิมพระเกียรติ แล้วเราจะพักที่ไหนกันดีนะ มหาวิทยาลัยได้จัดเตรียมหอพักนักศึกษา มหาวิทยาลัยหัวเฉียวเฉลิมพระเกียรติ สำหรับนักศึกษาที่จะเข้าพัก โดยแบ่งเป็น หอพักชายรับนักศึกษาได้ 990 คน และหอพักหญิง รับนักศึกษาได้ 2,789 คน

ถาม : หอพักเป็นอย่างไรบ้าง และอยู่ได้กี่คน

ตอบ : หอพักนักศึกษามี 2 แห่ง ดังนี้

หอพัก มจก. 1 หอพักดลม

- อาคาร 1 และ 2 จัดนักศึกษาอยู่ห้องละ 4 คน มีครุภัณฑ์ภายในห้อง ได้แก่ เตียงนอนแบบ 2 ชั้น 2 เตียง ที่นอน ตู้เสื้อผ้า โต๊ะเขียนหนังสือพร้อมเก้าอี้ (สามารถรับนักศึกษาเข้าพักได้ แบ่งเป็น หญิง 568 คน /ชาย 280 คน)
- อาคาร 3 จัดนักศึกษาอยู่ห้องละ 3 คน มีห้องน้ำภายในห้องพัก มีครุภัณฑ์ภายในห้อง ได้แก่ เตียงนอน ที่นอน ตู้เสื้อผ้า โต๊ะเขียนหนังสือพร้อมเก้าอี้ คนละ 1 ชุด (สามารถรับนักศึกษาหญิง 645 คน)

หอพัก มจก. 2 หอพักแอร์

- มี 3 อาคาร คือ อาคาร 5 6 และ 9 จัดนักศึกษาอยู่ห้องละ 4 คน มีครุภัณฑ์ ภายในห้อง ได้แก่ เตียงนอน ที่นอน ตู้เสื้อผ้า โต๊ะเขียนหนังสือพร้อมเก้าอี้ (สามารถรับนักศึกษาเข้าพักได้ แบ่งเป็น หญิง 1,413 คน/ชาย 729 คน)

ถาม : นักศึกษาที่จะเข้ามาอาศัยในหอพักนักศึกษาจะต้องเสียค่าใช้จ่ายอะไรบ้าง

ตอบ : นักศึกษาที่จะเข้าพัก จะต้องชำระค่าบำรุงหอพัก ค่าประกันความเสียหายและค่าใช้จ่ายอื่น ๆ ดังต่อไปนี้

อาคาร 1 และ 2

- ภาคการศึกษาปกติ ภาคละ 6,000 บาท ค่าประกัน 3,000 บาท
- ภาคฤดูร้อน ภาคละ 2,000 บาท ค่าประกัน 3,000 บาท
- ค่าคีย์การ์ด จำนวน 100 บาท

- ค่ามัดจำกุญแจห้องพัก จำนวน 100 บาท/ดอก (จะคืนให้เมื่อนักศึกษาลาออกจากหอพักและส่งคืนกุญแจตามกำหนด)

- ค่าบัตรประจำตัวนักศึกษาหอพัก จำนวน 20 บาท

สำหรับหอพักอาคาร 1 และ 2 จะให้ใช้ไฟฟ้าฟรี 50 หน่วย/เดือน/ห้อง หากใช้ไฟฟ้าเกินกว่าที่กำหนดไว้ จะต้องชำระเพิ่มตามจำนวนที่ใช้จริง หน่วยละ 6 บาท

อาคาร 3

- ภาคการศึกษาปกติ ภาคละ 7,800 บาท ค่าประกัน 3,900 บาท

- ภาคฤดูร้อน ภาคละ 2,600 บาท ค่าประกัน 3,900 บาท

- ค่าศิษย์การ์ด จำนวน 100 บาท

- ค่าไฟฟ้า หน่วยละ 6 บาท

- ค่าน้ำประปา หน่วยละ 18 บาท

- ค่ามัดจำกุญแจห้องพัก จำนวน 100 บาท/ดอก (จะคืนให้เมื่อนักศึกษาลาออกจากหอพักและส่งคืนกุญแจตามกำหนด)

- ค่าบัตรประจำตัวนักศึกษาหอพัก จำนวน 20 บาท

อาคาร 6 7 และอาคาร 9

- ภาคการศึกษาปกติ ภาคละ 10,200 บาท ค่าประกัน 5,100 บาท

- ภาคฤดูร้อน ภาคละ 3,400 บาท ค่าประกัน 5,100 บาท

- ค่าศิษย์การ์ด จำนวน 100 บาท

- ค่าไฟฟ้า หน่วยละ 6 บาท

- ค่าน้ำประปา เหมจ่ายภาคปกติ ภาคละ 360 บาท

ภาคฤดูร้อน ภาคละ 120 บาท

- ค่ามัดจำกุญแจห้องพัก จำนวน 100 บาท/ดอก (จะคืนให้เมื่อนักศึกษาลาออกจากหอพักและส่งคืนกุญแจตามกำหนด)

- ค่าบัตรประจำตัวนักศึกษาหอพัก จำนวน 20 บาท

สำหรับเงินค่าประกันความเสียหายจะคืนให้นักศึกษาต่อเมื่อนักศึกษาอยู่หอพักจนครบ 1 ปีการศึกษา เท่านั้น

ถาม : ภายในหอพักนักศึกษามีการให้บริการอะไรบ้าง

ตอบ : หอพักมจก.1 การบริการที่หอพักนักศึกษาจัดให้นักศึกษา ได้แก่ ห้องดูโทรทัศน์ เครื่องทำน้ำร้อน เครื่องทำน้ำเย็น ส่วนชั้นล่างของอาคารจะมี ห้องอ่านหนังสือ เครื่องซักผ้าหยอดเหรียญ ร้านซักรีด ร้านเสริมสวย ร้านอาหาร ร้านสะดวกซื้อ ตู้เติมเงิน โทรศัพท์

หอพักมจก.2 ห้องอ่านหนังสือ ห้องติว ร้านซักรีด เครื่องซักผ้าหยอดเหรียญ ร้านอาหาร ร้านสะดวกซื้อ ตู้น้ำดื่มหยอดเหรียญ ตู้เติมเงินโทรศัพท์ และสัญญาณไวไฟฟรี

หมายเหตุ

หอพักนักศึกษา ได้จัดให้บริการสำหรับนักศึกษาที่ต้องการอยู่หอแบบ 1 คน 2 คน และ 3 คน หากนักศึกษาสนใจต้องการพักแบบทั่วไป หรือแบบอื่น ๆ สามารถติดต่อได้โดยตรงที่แผนกหอพักนักศึกษา หรือ โทร 02-312-6300 ต่อ 1400 2701

เมื่อเราได้ที่พักเป็นที่เรียบร้อยแล้ว วิธีชีวิตการเรียนของเราในมหาวิทยาลัยก็เริ่มอุ่นใจเมื่อนักศึกษาเริ่มใช้ชีวิตของการเป็นนักศึกษา หลายคนอาจประสบปัญหาเรื่องทุนการศึกษาทำให้รู้สึกขัดข้องหมองใจ ถ้านักศึกษาต้องการทราบเรื่องทุนการศึกษา เราควรเริ่มต้นที่ แผนกทุนและบริการนักศึกษา ซึ่งตั้งอยู่ที่ อาคารชิน โสภณพนิช ชั้น 2 โทร 1461 1517 1410 1412

ถาม : ถ้าต้องการทราบแหล่งข้อมูลทุนการศึกษาของมหาวิทยาลัยนักศึกษาควรทำอย่างไรบ้าง

ตอบ : นักศึกษาที่ต้องการขอรับทุนของมหาวิทยาลัย นักศึกษาสามารถศึกษาหาข้อมูลได้จากแหล่งข้อมูล ดังนี้

1.ติดต่อสอบถามที่แผนกทุนและบริการนักศึกษา อาคารชิน โสภณพนิช ชั้น 2 โทร 02-312-6300 ต่อ 1517 และ 1461 หรือต่อหน่วยบริการนักศึกษา 1410 - 1412

2.ศึกษาข้อมูลจาก <http://sdo.hcu.ac.th>

3.ศึกษาข้อมูลจาก <http://ssd.hcu.ac.th>

4.ติดตามจากบอร์ดประชาสัมพันธ์ต่าง ๆ ภายในมหาวิทยาลัยและควรรดบอร์ดทุกสัปดาห์

ถาม : ทูมที่มหาวิทยาลัยจัดสรรไว้ในแต่ละปีการศึกษา นักศึกษาทุกคนมีสิทธิ์ขอรับได้หรือไม่

ตอบ : ทูมการศึกษาที่มหาวิทยาลัยจัดสรรไว้ให้นักศึกษาทุกคนสามารถยื่นใบสมัครและได้เข้ารับการสัมภาษณ์จากคณะกรรมการแต่จะมีสิทธิ์ได้รับทุนหรือไม่ขึ้นอยู่กับดุลพินิจจากคณะกรรมการเพราะทุนของมหาวิทยาลัยเป็นทุนให้เปล่า จะช่วยเหลือนักศึกษาในระดับหนึ่งเท่านั้น รับสมัครประมาณเดือนสิงหาคม-กันยายน

ถาม : ในปีการศึกษา 2564 จะมีทุนกู้ยืมของรัฐบาลให้นักศึกษาที่เข้าใหม่กู้ยืมหรือไม่

ตอบ:กองทุนฯได้แจ้งว่ามีการให้ผู้กู้รายใหม่กู้ยืมได้ ถ้าหากมีคุณสมบัติเป็นไปตามเกณฑ์การพิจารณาของกองทุนก็สามารถยื่นกู้ได้แต่ต้องผ่านการสัมภาษณ์ จากคณะกรรมการพิจารณาทุนการศึกษาและที่สำคัญนักศึกษาจะต้องสมัครผ่านระบบ e-studentloan มาให้เรียบร้อยก่อนหากได้รับการคัดเลือกให้กู้ยืม นักศึกษาต้องติดตามข้อมูลข่าวอยู่ตลอดเวลาหรือสอบถามที่แผนกทุนและบริการนักศึกษาได้ตามวัน เวลา ทำการ หรือเข้าไปดาว์นโหลดใบสมัครและเอกสารต่าง ๆ จากเว็บไซต์ <http://ssd.hcu.ac.th> และ <http://sdo.hcu.ac.th>

ถาม : หากต้องการขอทุนกู้ยืมรัฐบาลจะต้องทำอย่างไร

ตอบ : นักศึกษาจะต้องเข้าสมัครขอรับทุนผ่านระบบ e-studentloan โดยผู้กู้ต้องดำเนินการด้วยตัวเอง และหากผู้กู้ไม่ดำเนินการให้ครบทุกขั้นตอน ก็จะถือว่าไม่ขอกู้ยืม โดยมีรายละเอียดดังนี้ นักศึกษาเข้าเว็บไซต์ www.studentloan.or.th และดำเนินการตามขั้นตอนดังนี้

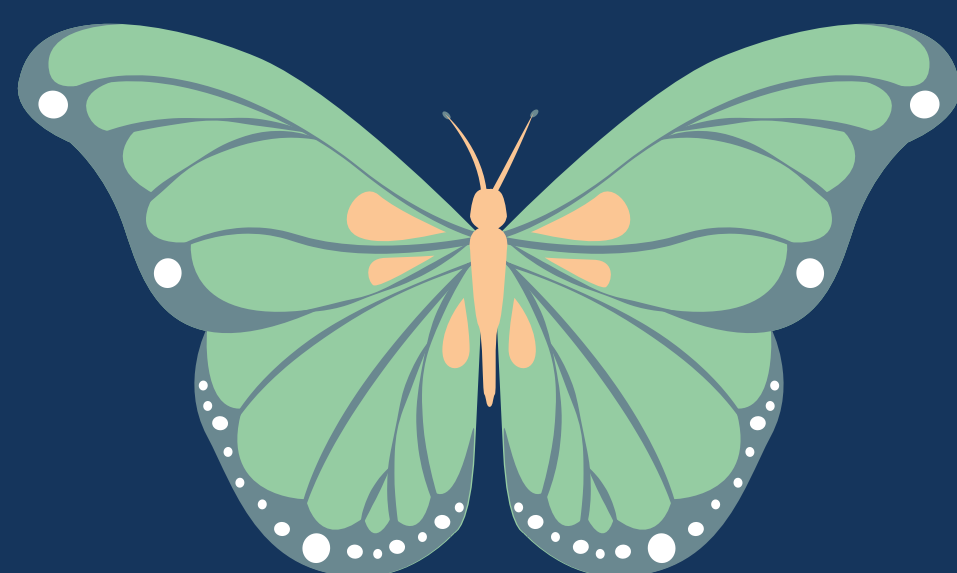

ขั้นตอนการทำงาน e-studentloan

	นักเรียน นักศึกษา		สถานศึกษา
1	ลงทะเบียนเพื่อขอรหัสผ่านของผู้กู้ยืม (www.studentloan.or.th)		
2	กรอกแบบคำขอกู้ยืมเงินผ่าน (www.studentloan.or.th)		
3	ติดต่อขอรับใบสมัครขอกู้ยืมที่ 3.1 หน่วยบริการนักศึกษา ชั้น 2 อาคารชิน โสภณพนิช 3.2 ดาวน์โหลดที่ http://ssd.ac.th 3.3 จุดบริการทุนการศึกษา ที่สำนักทะเบียนและประมวลผล (เฉพาะช่วงเวลารับสมัครนักศึกษาใหม่เท่านั้น)		
	ยื่นใบสมัครคำขอกู้ยืมพร้อมหลักฐานที่ 4.1 หน่วยบริการนักศึกษา ชั้น 2 อาคารชิน โสภณพนิช 4.2 จุดบริการทุนการศึกษา ที่สำนักทะเบียนและประมวลผล (เฉพาะช่วงเวลารับสมัครนักศึกษาใหม่เท่านั้น)		
		5	ตรวจสอบรายชื่อผู้ที่ยื่นขอกู้ยืมเงิน
		6	ประกาศเรียกสัมภาษณ์

			6.1 http://ssd.hcu.ac.th 6.2 บอร์ดประชาสัมพันธ์ทุน การศึกษา ชั้น 2 อาคารชิน โสภณพนิช
7	ติดต่อสถานศึกษาเพื่อรับ การสัมภาษณ์		
		8	สถานศึกษาสัมภาษณ์และคัดเลือก นักเรียน นักศึกษาผู้มีสิทธิ์กู้ยืมเงิน
		9	บันทึกกรอบวงเงินค่าเล่าเรียนของ ผู้ผ่านการคัดเลือก สถานศึกษา สามารถแก้ไขกรอบวงเงินของผู้ กู้ยืม หรือ ยกเลิกกรอบวงเงินที่ บันทึกไปแล้วได้
		10	ประกาศผู้มีสิทธิ์กู้ยืมเงิน กยศ ตามที่ได้รับการจัดสรร
11	ดูผลการคัดเลือกผู้มีสิทธิ์กู้ยืมเงิน กยศ http://ssd.hcu.ac.th		
12	รับใบอนุมัติขอเปิดบัญชี ธนาคารกรุงไทยที่ - หน่วยบริการนักศึกษา ชั้น 2 อาคารชิน โสภณพนิช		
13	ผู้ได้รับสิทธิ์กู้ยืมเงิน กยศ. เข้ามา ทำสัญญากู้ยืมเงิน ผ่านระบบ e-studentloan		

	(www.studentloan.or.th) โดย ต้องพิมพ์สัญญาออกจาก อินเทอร์เน็ต 2 ชุด และจัดเตรียม เอกสารประกอบ สัญญาและสัญญาเพื่อส่งให้ สถานศึกษา		
14	นำสัญญาพร้อมหลักฐานและผู้ ค้ำประกันไปลงชื่อในสถานที่ที่ มหาวิทยาลัยกำหนด 14.1 หน่วยบริการนักศึกษา ชั้น 2 อาคารชิน โสภณพนิช 14.2 จุดบริการทุนการศึกษา ที่สำนักทะเบียนและประมวลผล (เฉพาะช่วงเวลารับสมัคร นักศึกษาใหม่ เท่านั้น) 14.3 ที่อำเภอที่ผู้ค้ำประกัน มีชื่ออยู่ตามสำเนาทะเบียนบ้าน		
15	ส่งสัญญาที่ลงชื่อเรียบร้อยแล้ว - หน่วยบริการนักศึกษา ชั้น 2 อาคารชิน โสภณพนิช		
		16	ตรวจเอกสารสัญญาและยืนยัน ความถูกต้องของสัญญา
17	นักศึกษานำเงินลง ทะเบียนเรียนจริงเลขที่ใบเสร็จ	18	สถานศึกษานำเงินค่าเล่าเรียน และ พิมพ์แบบลงทะเบียน/แบบยืนยัน

	วันที่ ผ่านเว็บไซต์ (www.studentloan.or.th)		จำนวนเงิน ค่าเล่าเรียนและค่า ครองชีพ 2 ชุด เพื่อให้นักเรียน นักศึกษา ลงนาม
19	ติดต่อสถานศึกษา เพื่อลงนาม และตรวจสอบจำนวนเงินขอกู้ใน แบบลงทะเบียน/แบบยืนยัน จำนวนเงินค่าเล่าเรียนและค่า ครองชีพ		
		20	จัดให้นักเรียน นักศึกษา ลงนามใน เอกสารแบบลงทะเบียน / แบบ ยืนยันจำนวนเงิน ค่าเล่าเรียน และ ค่าครองชีพ
		21	ยืนยันความสมบูรณ์ของแบบ ลงทะเบียนเรียน/แบบยืนยัน จำนวนเงินค่าเล่าเรียน และค่า ครองชีพผ่านระบบ
		22	จัดส่งเอกสารสัญญาให้ บมจ. ธนาคารกรุงไทย และธนาคาร อิสลามแห่งประเทศไทย
		23	จัดส่งเอกสารแบบลงทะเบียน เรียน/แบบยืนยันจำนวนเงินค่าเล่า เรียน และค่าครองชีพให้ บมจ. ธนาคารกรุงไทย และธนาคาร อิสลามแห่ง ประเทศไทย

24	นักเรียน นักศึกษา รอรับเงินค่าครองชีพเมื่อเปิดภาคการศึกษาทางบัญชีธนาคารกรุงไทยและธนาคารอิสลามแห่งประเทศไทย		
		25	สถานศึกษารอรับเงินค่าเล่าเรียนเมื่อ บมจ.ธนาคารกรุงไทย และธนาคารอิสลามแห่งประเทศไทย ตรวจสอบเอกสารทุกอย่างเรียบร้อยแล้ว



ขั้นตอนการทำงาน e-studentloan ในเทอมต่อไป

	นักเรียน นักศึกษา		สถานศึกษา
1	ยื่นแบบคำขอกู้ยืมเงินผ่านเว็บไซต์ (www.studentloan.or.th)		
		2	ตรวจสอบรายชื่อผู้ที่ยื่นขอกู้ยืมเงิน
3	นักศึกษาบันทึกยอดเงิน ลงทะเบียนเรียนจริงเลขที่ ใบเสร็จ วันที่ ผ่านเว็บไซต์ (www.studentloan.or.th)	4	สถานศึกษาบันทึกค่าเล่าเรียน และ พิมพ์แบบลงทะเบียนเรียน/แบบยืนยัน จำนวนเงินค่าเล่าเรียนและค่าครองชีพ 2 ชุด เพื่อให้ศึกษาลงนาม
5	ติดต่อสถานศึกษา เพื่อลง นามและตรวจสอบจำนวน เงินขอกู้ในแบบ ลงทะเบียน/แบบยืนยัน จำนวนเงินค่าเล่าเรียนและ ค่าครองชีพ		
		6	จัดให้นักศึกษา ลงนามในเอกสารแบบ ลงทะเบียน/แบบยืนยันจำนวนเงิน ค่าเล่าเรียน และค่าครองชีพ
		7	ตรวจสอบยืนยันความสมบูรณ์ของ แบบลงทะเบียนเรียน/แบบยืนยัน จำนวนเงินค่าเล่าเรียน และ ค่าครองชีพ
		8	ตรวจสอบและจัดส่งเอกสารแบบลง

			ทะเบียนเรียน / แบบยืนยันจำนวนเงิน ค่าเล่าเรียน และค่าครองชีพ ให้ บมจ. ธนาคารกรุงไทยและธนาคารอิสลาม แห่งประเทศไทย
9	นักเรียน รอรับเงิน ค่าครองชีพเมื่อ เปิดภาคการศึกษา ทาง บัญชีธนาคารกรุงไทยและ ธนาคารอิสลามแห่ง ประเทศไทย		
		10	สถานศึกษารอรับเงินค่าเล่าเรียนเมื่อ บมจ.ธนาคารกรุงไทยและธนาคาร อิสลามแห่งประเทศไทย ตรวจสอบ เอกสารทุกอย่างเรียบร้อยแล้ว

ถาม : ถ้าหากจะกู้ยืมเงินกองทุนเงินให้กู้ยืมเพื่อการศึกษาที่ผูกกับรายได้ในอนาคต (กรอ.) ต้องมีคุณสมบัติอย่างไร

- ตอบ :
1. ต้องเป็นนักศึกษาชั้นปีที่ 1 เท่านั้น
 2. เข้าศึกษาในคณะ/สาขาที่ขาดแคลน
 3. มีสัญชาติไทย
 4. อายุไม่เกิน 30 ปีบริบูรณ์ ในวันที่ 1 มกราคม 2564
 5. ไม่ดูรายได้ครอบครัวของบิดามารดาแต่ถ้ารายได้ครอบครัวไม่เกิน 360,000 บาท ต่อปี จะสามารถกู้ค่าครองชีพในอัตราเดือนละ 3,000 บาท
 6. ต้องมีผลการเรียนคะแนนเฉลี่ยสะสมตั้งแต่ 2.00 ขึ้นไป
 7. ต้องมีการทำกิจกรรมจิตอาสาจากสถาบันเดิม

นอกจากทุนการศึกษาในเบื้องต้น มหาวิทยาลัยยังมีทุนอาหารกลางวัน เพื่อช่วยเหลือนักศึกษาที่ขาดแคลนทุนทรัพย์อีกด้วย โดยนักศึกษาที่มีความประสงค์ขอทุนจะต้องติดต่อผ่านคณะวิชาที่นักศึกษากำลังศึกษาอยู่

ในระหว่างกำลังศึกษาในมหาวิทยาลัยนักศึกษาคนใดประสงค์จะทำงานพิเศษเพื่อหาทุนทรัพย์จุนเจือตนเอง และยังเป็นการแบ่งเบาภาระของผู้ปกครอง มหาวิทยาลัยก็ได้จัดหน่วยงานที่ดูแลด้านงานพิเศษ คือ **แผนกแนะแนวและสวัสดิการนักศึกษา** ตั้งอยู่ที่ อาคารชิน โสภณพนิช ชั้น 1 โทร 1216

ถาม : อยากหางานพิเศษทำระหว่างเรียน จะหาข้อมูลได้จากที่ไหน

ตอบ : นักศึกษาสามารถหาข้อมูลตำแหน่งงานงานพิเศษ (Part time) งานประจำ (Full time) ได้จาก บอร์ดประชาสัมพันธ์ของคณะวิชา/หอพักนักศึกษา Facebook แผนกแนะแนวและสวัสดิการนักศึกษา

เมื่อการดำเนินชีวิตของการเป็นนักศึกษาดำเนินไป ในช่วงชั้นปีที่ 1 มีเรื่องมากมาย ต้องปรับตัวทั้งการเรียน เพื่อนใหม่ กิจกรรมต่าง ๆ นักศึกษาหลายคน อาจรู้สึกเครียด กังวลใจ อย่าปล่อยให้ความรู้สึกเหล่านี้ส่งผลให้เราไม่มีความสุขในการดำเนินชีวิตอยู่ในมหาวิทยาลัย สำนักพัฒนานักศึกษามีหน่วยงานสำหรับให้การดูแลนักศึกษาที่ประสบปัญหาในการเรียนและการดำเนินชีวิต คือ **งานบริการการปรึกษาเชิงจิตวิทยา แผนกแนะแนวและสวัสดิการนักศึกษา ณ อาคารชิน โสภณพนิช ชั้น 1 โทร 1216**

ถาม : จะขอรับบริการได้ที่ไหน

ตอบ : นักศึกษาที่เผชิญกับภาวะขัดข้องหมองใจ อึดอัดใจ สามารถขอรับบริการได้ที่ แผนกแนะแนวและสวัสดิการนักศึกษา ซึ่งให้บริการดังนี้

- ❖ การให้บริการโดยตรงที่แผนกแนะแนวและสวัสดิการนักศึกษา อาคารชิน โสภณพนิช ชั้น 1 วันจันทร์ – วันศุกร์ ระหว่างเวลา 08.30 – 16.30 น.
- ❖ การให้บริการระบบอินเทอร์เน็ต E-mail address nawan.s@hotmail.com และ nuengrutai11@hotmail.com การให้บริการผ่าน Facebook Fanpage ของแผนกแนะแนวและสวัสดิการนักศึกษา

นอกจากนี้กรณีนักศึกษาเกิดอุบัติเหตุสามารถเคลมประกันอุบัติเหตุได้ โดยติดต่อ ที่ หน่วยบริการนักศึกษา อาคารชิน โสภณพนิช ชั้น 2

ถาม : เมื่อนักศึกษาได้รับอุบัติเหตุจะต้องทำอย่างไร

ตอบ: ถ้ารักษาที่โรงพยาบาลที่เป็นโรงพยาบาลคู่สัญญาของบริษัทประกันภัย เมื่อยื่นบัตรประจำตัวผู้เอาประกันอุบัติเหตุพร้อมบัตรประจำตัวประชาชนหรือบัตรนักศึกษา นักศึกษาไม่ต้องจ่ายเงินสด(รักษาภายใน 24 ชั่วโมงนับจากเกิดเหตุ) แต่ถ้านักศึกษาต้องจ่ายเงินสดให้ขอใบรับรองแพทย์ ใบเสร็จค่ารักษาฉบับจริงพร้อมสำเนา จำนวน 1 ชุด สำเนาบัตรนักศึกษาและบัญชีธนาคาร จำนวน 2 ชุด เพื่อเป็นหลักฐานในการเคลมประกัน

ถาม : อุบัติเหตุแต่ละครั้งจะเคลมประกันได้เท่าไร

ตอบ : จะเบิกค่ารักษาพยาบาลได้ตามจ่ายจริง และเป็นไปตามกรมธรรม์ที่ระบุไว้ กรณีเสียชีวิตผู้รับผลประโยชน์จะได้รับค่าสินไหมทดแทนตามที่ระบุไว้ในกรมธรรม์ โดยจะให้ความคุ้มครองอุบัติเหตุทุกชนิดที่เกิดขึ้นทุกสถานที่ทั่วโลกตลอด 24 ชั่วโมง โดยนักศึกษาสามารถติดต่อขอใช้บริการได้ที่หน่วยบริการนักศึกษา ณ อาคารชิน โสภณพนิช ชั้น 2

นอกจากบริการ สวัสดิการเบื้องต้น ทีมมหาวิทยาลัยจัดให้กับนักศึกษาแล้วยังมีบริการ สวัสดิการ ที่สำคัญอีกหลายอย่างที่นักศึกษาจะได้รับ โดยมี แผนกแนะแนวและสวัสดิการนักศึกษา เป็นหน่วยงานที่ดูแล ณ อาคารชิน โสภณพนิช ชั้น 1 โทร 1216

การสมัครเข้าศึกษาวิชาศึกษาดินแดน (ร.ด.)

ถาม : การเรียน ร.ด. ที่ มฉก. นี้จะเริ่มได้ตั้งแต่ชั้นปีไหน

ตอบ : เมื่อดลงทะเบียนเป็นนักศึกษาแล้วก็ขอสมัครเรียน ร.ด. ได้เลยทั้งชายและหญิง ตั้งแต่ชั้น ปีที่ 1 ถึงชั้นปีที่ 5 ช่วงการสมัครเรียน ร.ด. สมัครได้ถึงเดือน สิงหาคม 2564

ขอผ่อนผันหมายเรียกพล

ถาม : การติดต่อเพื่อขอทำเรื่องขอผ่อนผันหมายเรียกพลนั้นจะติดต่อในช่วงใด และต้องใช้เอกสารอะไรบ้าง

ตอบ : การขอผ่อนผันหมายเรียกพลจะรับเรื่องตลอดทั้งปี โดยให้นักศึกษาจัดเตรียม

1) สำเนาใบสำคัญ สด. 8 จำนวน 3 ฉบับ 2) หนังสือรับรองการเป็นนักศึกษาพร้อมสำเนา จำนวน 1 ฉบับ 3) สำเนาบัตรประชาชน จำนวน 3 ฉบับ 4) สำเนาทะเบียนบ้าน จำนวน 3 ฉบับ 5) กรณีที่มีการเปลี่ยนชื่อ สกุล ให้แนบใบเปลี่ยนชื่อ-สกุล จำนวน 3 ฉบับและยื่นที่หน่วยบริการนักศึกษา

การขอผ่อนผันการรับราชการทหาร

ถาม : การขอผ่อนผันการรับราชการทหารเป็นบริการที่จัดให้กับนักศึกษา
กลุ่มใดบ้าง

ตอบ : การขอผ่อนผันการรับราชการทหาร เป็นบริการที่จัดให้นักศึกษาชายที่ไม่เรียนวิชา
รักษาดินแดนและมีอายุครบ 20 ปีบริบูรณ์ ระยะเวลาการยื่นเอกสาร สิงหาคมถึงธันวาคม
ของทุกปี และยื่นที่หน่วยบริการนักศึกษา

การขอหนังสือรับรองความประพฤติ

ถาม : หนังสือรับรองความประพฤติคืออะไร

ตอบ : เป็นเอกสารใช้รับรองความประพฤติของนักศึกษาในมหาวิทยาลัยสำหรับการขอรับ
ทุน หรือสมัครงาน ขอได้ ที่หน่วยบริการนักศึกษา

ถาม : ความประพฤติที่ดีจะทราบได้อย่างไร

ตอบ : เมื่อนักศึกษาเข้าเรียนในมหาวิทยาลัย ถือว่านักศึกษามีคะแนนความประพฤติ
เริ่มต้น 100 คะแนน ถ้าระหว่างเรียนนักศึกษามีได้ประพฤตินิดระเบียบวินัยของ
มหาวิทยาลัย คะแนนก็จะคงอยู่ 100 คะแนน แต่ถ้าประพฤตินิดระเบียบ จะถูกหักคะแนน
ความประพฤติตามความผิดนั้น ๆ เช่น ทุจริตการสอบถูกตัดคะแนน 50 คะแนน เป็นต้น

ถาม : แล้วจะตรวจสอบคะแนนความประพฤติของตนเองได้อย่างไร

ตอบ : ตรวจสอบคะแนนความประพฤติออนไลน์ของนักศึกษา ได้ที่

<http://comonline.hcu.ac.th/activity> เลือก conduct

ถาม : ถ้าถูกตัดคะแนนความประพฤติต้องทำอย่างไร

ตอบ: นักศึกษาสามารถพัฒนาตนเองเพื่อเพิ่มคะแนนความประพฤติได้ โดยขอรับคำแนะนำได้ที่ หน่วยบริการนักศึกษา อาคารชิน โสภณพนิช ชั้น 2

เมื่อนักศึกษาเดินทางจากบ้านมาเข้าเรียนในมหาวิทยาลัย อาจมีการติดต่อกับผู้ปกครองหรือเพื่อน ๆ ด้วยการส่งจดหมาย หรือพัสดุต่าง ๆ การติดต่อรับจดหมาย-พัสดุ (ไปรษณียภัณฑ์) ควรทำอย่างไร

ถาม : การระบุที่อยู่ที่จะให้ทางบ้านหรือบุคคลอื่น ๆ ส่งจดหมายหรือพัสดุมาให้คือที่ไหน

ตอบ : ถ้านักศึกษาเชื่อว่า นางสาวสุดสวย แสนขยัน ให้จำหน้าดังนี้

“ นางสาวสุดสวย แสนขยัน มหาวิทยาลัยหัวเฉียวเฉลิมพระเกียรติ

18/18 กม.18 ถ.เทพรัตน์ ต.บางไฉลง อ.บางพลี จ.สมุทรปราการ 10540 “

โดยนักศึกษาต้องนำบัตรประจำตัวนักศึกษามาติดต่อในการรับจดหมายลงทะเบียน EMS หรือพัสดุที่งานไปรษณีย์ อาคารอำนวยการ ชั้น 1

ถาม : การตรวจสอบว่ามีจดหมาย EMS - พสดุ ส่งมาถึงนักศึกษา จะทราบได้อย่างไร

ตอบ : จดหมายลงทะเบียน EMS หรือพัสดุ ติดต่อกับงานไปรษณีย์ อาคารอำนวยการ ชั้น 1 จดหมายธรรมดา ดูจดหมายได้ที่ ตู้ใส่จดหมาย - เอกสาร ชั้น 1 ฝั่งด้านหน้าอาคารชิน โสภณพนิช หรือถ้าเป็นนักศึกษาหอพัก สามารถดูได้ที่ ตู้ใส่จดหมาย ชั้น 1 อาคาร 1

ตู้ใส่จดหมาย ชั้น 1 อาคาร 6

ตู้ใส่จดหมาย ชั้น 1 อาคาร 7

ตู้ใส่จดหมาย ชั้น 1 อาคาร 9

ส่วนวิชาชีวิตนักศึกษาจะเรียนรู้จากการทำและการเข้าร่วมกิจกรรมต่าง ๆ ทั้งในส่วนของคุณะวิชาและในส่วนกลาง(สโมสรนักศึกษา) โดยมี **แผนกส่งเสริมศักยภาพนักศึกษาและการกีฬา** สำนักพัฒนานักศึกษา เป็นหน่วยงานหลักในการกำกับดูแลงานกิจกรรมของนักศึกษาในส่วนกลาง ตั้งอยู่ที่ ชั้น 1 อาคารอัมรินทร์สนามกีฬากลาง สำหรับกิจกรรมแรกที่นักศึกษาน้องใหม่จะได้เข้าร่วม คือ กิจกรรมปฐมนิเทศ กิจกรรมต้อนรับนักศึกษาใหม่ ประจำปีการศึกษา 2564

ถาม: กิจกรรมต้อนรับนักศึกษาใหม่ รหัส 64XXXX ของมหาวิทยาลัยหัวเฉียวเฉลิมพระเกียรติ เป็นอย่างไร

ตอบ: เป็นกิจกรรมที่สร้างความรัก ความอบอุ่น ความซาบซึ้งในมิตรไมตรี และการสร้างความภาคภูมิใจในสถาบัน เป็นการร่วมมือร่วมใจของสโมสรนักศึกษาและผู้นำจากทุกคณะวิชาที่ได้รังสรรค์กิจกรรมโดยผ่านความเห็นชอบของมหาวิทยาลัย ซึ่งเป็นกิจกรรมในภาพรวมของมหาวิทยาลัย

ถาม : แล้วมหาวิทยาลัยเข้ามาดูแลกิจกรรมนี้อย่างไร

ตอบ : มหาวิทยาลัยมีการแต่งตั้งคณะกรรมการในการกำกับดูแลการจัดกิจกรรม ต้อนรับนักศึกษาใหม่ที่ประกอบไปด้วยอาจารย์และผู้นำนักศึกษาของทุกคณะวิชา มีการจัดประชุมกับผู้นำที่จัดกิจกรรม เพื่อสร้างความเข้าใจร่วมกันเกี่ยวกับรูปแบบกิจกรรมต้อนรับนักศึกษาใหม่ โดยคณะวิชาจะจัดคณาจารย์ดูแลการจัดกิจกรรมของนักศึกษาอย่างใกล้ชิด เพื่อให้เป็นไปตามนโยบายของมหาวิทยาลัย โดยสำนักพัฒนา นักศึกษาจะทำหน้าที่อำนวยความสะดวกในเรื่องการประสานงานการดูแลกิจกรรมต้อนรับนักศึกษาใหม่ร่วมกับคณะวิชา โดยมีศูนย์ประสานงานในการติดต่อและรับเรื่องราวต่าง ๆ รวมถึงการแก้ไขปัญหาเฉพาะหน้า

ถาม : สโมสรนักศึกษาคืออะไร

ตอบ : เป็นองค์กรของนักศึกษา ที่ได้รับการคัดเลือกโดยผ่านกระบวนการการเลือกตั้งจากนักศึกษาในแต่ละปีและได้รับแต่งตั้งจากมหาวิทยาลัยในนามคณะกรรมการบริหารสโมสรนักศึกษา เพื่อเป็นศูนย์กลางในการดำเนินกิจกรรมของนักศึกษา ทั้งเปิดโอกาสให้นักศึกษาได้ทำงานร่วมกับสโมสรนักศึกษาโดยแจ้งความจำนงได้ที่ทำการสโมสรนักศึกษา ชั้น 2 อาคารอำนวยการ สนามกีฬาากลาง

ถาม : แล้วชมรมคืออะไร

ตอบ : ชมรมเกิดจากการรวมตัวของนักศึกษาที่มีแนวความคิดในการดำเนินงานด้านกิจกรรมที่สอดคล้องหรือคล้ายคลึงกัน มีการดำเนินกิจกรรมอย่างต่อเนื่อง มีวัตถุประสงค์ที่ชัดเจน โดยจะได้รับการสนับสนุนงบประมาณจากสโมสรนักศึกษา หากนักศึกษาสนใจในการจัดตั้งชมรมใหม่ที่ยังไม่มีในมหาวิทยาลัย สามารถสอบถามรายละเอียดได้ที่สโมสรนักศึกษา

ถาม : รางวัลเกียรติยศคืออะไร

ตอบ: รางวัลเกียรติยศ คือ รางวัลที่มอบให้กับนักศึกษาที่รับผิดชอบในการดำเนินโครงการอย่างน้อย 1 โครงการ และเข้าร่วมกิจกรรมอย่างสม่ำเสมอสะสมคะแนนการเข้าร่วมกิจกรรมตั้งแต่ 85 คะแนนขึ้นไป มีผลการเรียนโดยมีแต้มเฉลี่ยสะสมไม่ต่ำกว่า 2.30 เป็นผู้มีความประพฤติดี มีน้ำใจงาม มีมนุษยสัมพันธ์ โดยผ่านการคัดเลือกจากคณะกรรมการพิจารณารางวัลประจำสถาบัน ซึ่งรางวัลนี้จะรับได้เพียงครั้งเดียวและมอบให้ในวันพิธีไหว้ครู

การมีสุขภาพที่ดีทั้งกายและใจ จะช่วยให้นักศึกษามีความพร้อมในการศึกษาเล่าเรียนและการดำเนินชีวิต มหาวิทยาลัยตระหนักในการเป็นบุคคลที่มีสุขภาพกายใจที่แข็งแรง จึงจัดเตรียมสนามกีฬา และสถานที่ต่าง ๆ เพื่อเอื้ออำนวยให้นักศึกษาได้ออกกำลังกาย

ถาม : มหาวิทยาลัยมีสนามกีฬาใดบ้าง สำหรับให้บริการในการออกกำลังกายและเล่นกีฬา

ตอบ : มหาวิทยาลัยมีสนามกีฬาสำหรับให้บริการนักศึกษา ได้แก่

- 1) สนามกีฬากลาง (สนามฟุตบอล)
- 2) สนามกีฬาภายในอาคารชิน โสภณพนิช (สนามบาสเกตบอล สนามวอลเลย์บอล สนามแบดมินตัน โต๊ะเทเบิลเทนนิส ห้องฟิตเนส ห้องซ้อมเต้นและการแสดง)
- 3) สนามฟุตบอล 2
- 4) สนามกีฬาเปตอง และลานกีฬาอเนกประสงค์ (สนามบาสเกตบอล สนามวอลเลย์บอล สนามฟุตบอล)

ถาม : ต้องการเล่นกีฬาแต่ไม่มีอุปกรณ์กีฬาจะทำอย่างไร

ตอบ : นักศึกษา สามารถยืมอุปกรณ์กีฬาได้ที่ห้องอุปกรณ์กีฬา ชั้น 1 อาคารชินโสภณพนิช โดยยื่นบัตรนักศึกษาเพื่อขอยืมอุปกรณ์กีฬาได้ ตามเวลาต่อไปนี้

- ❖ ช่วงพักกลางวัน เวลา 12.00 - 13.00 น.
- ❖ ช่วงบ่าย เวลา 15.30 - 17.00 น.
- ❖ นักศึกษาสามารถคืนอุปกรณ์กีฬาได้ในวันถัดไปโดยไม่เสียค่าปรับ หากเลย

วัน ออกไปนักศึกษาจะเสียค่าปรับวันละ 5 บาท

ถาม : สนามกีฬามีสถานที่ ที่ให้บริการจัดเก็บอุปกรณ์กีฬาหรือสถานที่ในการเปลี่ยนชุดกีฬาหรือไม่

ตอบ : สนามกีฬาภายในอาคารชินโสภณพนิช มีสถานที่ในการเปลี่ยนชุดกีฬาและห้องอาบน้ำ รวมถึงการให้บริการตู้ล็อกเกอร์สำหรับนักศึกษาที่ต้องการความสะดวกในการเก็บอุปกรณ์กีฬาและวัสดุในการเรียน โดยนักศึกษาสามารถติดต่อขอใช้บริการได้ที่หน่วยบริการนักศึกษา ชั้น 2 อาคารชินโสภณพนิช

ข้อมูลเบื้องต้นเหล่านี้คือภารกิจสำคัญของสำนักพัฒนานักศึกษา มหาวิทยาลัยหัวเฉียวเฉลิมพระเกียรติในการเอื้อให้มหาวิทยาลัยสามารถผลิตบัณฑิตที่มีคุณภาพเพื่อรับใช้สังคมบริการและสวัสดิการเหล่านี้ยังรอให้บริการนักศึกษาอยู่ทุกคน ซึ่งเราคาดว่านักศึกษาจะได้ศึกษาข้อมูลเหล่านี้และสามารถเลือกใช้บริการ สวัสดิการของนักศึกษาได้อย่างคุ้มค่าสามารถใช้ชีวิตการเป็นนักศึกษาได้อย่างสมบูรณ์แบบ เพื่อจะเป็นบัณฑิตที่เปี่ยมด้วยคุณภาพทางวิชาการและพร้อมด้วยคุณธรรม ออกสู่สังคม

ความกตัญญูและความซื่อสัตย์สุจริตเป็นยอดแห่งคุณธรรม

Gratitude and Honesty are the Noblest of Virtues



ศูนย์วัฒนธรรม

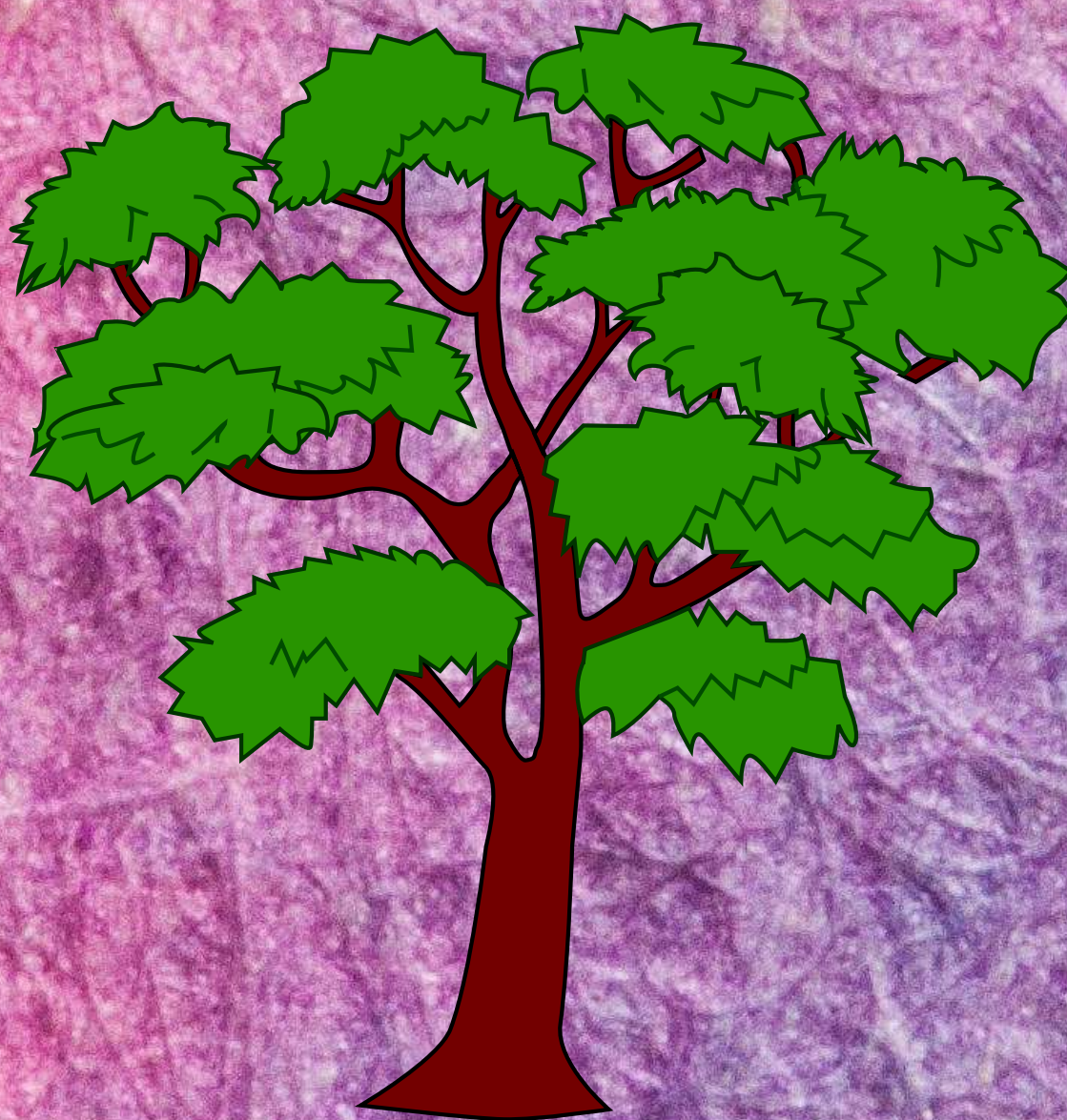

ศูนย์วัฒนธรรม

ศูนย์วัฒนธรรม มหาวิทยาลัยหัวเฉียวเฉลิมพระเกียรติ จัดตั้งขึ้นเพื่อทำหน้าที่ด้านทำนุบำรุง อนุรักษ์ เผยแพร่และส่งเสริมศิลปวัฒนธรรมไทย-จีน ภูมิปัญญาท้องถิ่น เพื่อเป็นการปลูกฝังและดำรงไว้ซึ่งเอกลักษณ์และคุณค่าของวัฒนธรรมไทยให้กับนักศึกษา โดยผ่านกระบวนการจัดกิจกรรมนักศึกษา ทั้งยังเป็นศูนย์กลางด้านศิลปและวัฒนธรรมของจังหวัดสมุทรปราการและชุมชนท้องถิ่น ให้บริการวิชาการด้านศิลปวัฒนธรรมที่บูรณาการกับการเรียนการสอนและตอบสนองความต้องการของชุมชนและสังคม



การให้บริการนักศึกษา

1. การฝึกอบรมด้านศิลปวัฒนธรรม ศูนย์วัฒนธรรมจัดฝึกอบรมศิลปวัฒนธรรมในด้านต่าง ๆ เพื่อให้นักศึกษา เข้าร่วมโครงการ โดยมีหลักสูตรการฝึกอบรมนักศึกษาเป็น 9 ประเภท ดังนี้

1. ดนตรีไทย
2. ดนตรีจีน
3. ดนตรีสากล
4. ดนตรีลูกทุ่ง
5. นาฏศิลป์ไทย
6. นาฏศิลป์สมัยใหม่
7. นาฏศิลป์ร่วมสมัย (ศิลปะการเชิดหุ่นคน)
8. ชั้บร้องประสานเสียง
9. การทำเพลงและการบันทึกเสียงแบบมืออาชีพ

ซึ่งจะเปิดรับสมัครในช่วง 2 เดือนแรกของปีการศึกษา และฝึกอบรม ตลอดปีการศึกษา รวมทั้งมีการจัดแสดงผลงานของนักศึกษาที่ผ่านการฝึกอบรม ออกสู่สาธารณชนทั่วไปทั้งในประเทศและต่างประเทศ



ศูนย์วัฒนธรรม มหาวิทยาลัยหัวเฉียวเฉลิมพระเกียรติ เปิดคอร์สสอนการทำเพลงและการบันทึกเสียงแบบมืออาชีพ สำหรับนักศึกษาที่มีความฝันอยากมีผลงานเพลงเป็นตัวของตัวเองหรือต้อง Cover เพลงของศิลปิน แต่ไม่รู้เริ่มต้นยังไง คอร์สนี้ตอบใจให้กับทุกแรงบันดาลใจ สอนโดย อ.ต้อง ชิงชัย วิจิตกุล ผู้เชี่ยวชาญด้านการดนตรีและขับร้อง สอนที่อาคารเฉลิมพระเกียรติ สนใจติดต่อสอบถามที่อาคารเฉลิมพระเกียรติ ชั้น 3 หรือโทรมือถือเบอร์ 095-528-6503 อ.ต้อง # ยุคสมัยที่ใคร ๆ ก็เป็นศิลปินได้

คอร์สการทำเพลงและการบันทึกเสียง

คอร์สนี้เหมาะสำหรับ

- นักศึกษาที่มีแรงบันดาลใจและความฝันที่จะแสดงออกถึงตัวตนอย่างสร้างสรรค์ผ่านสื่อออนไลน์ (YouTube) โดยใช้บทเพลงเป็นสื่อ
- นักศึกษาที่สนใจกิจการเริ่มต้นการทำเพลงด้วยตัวเอง
- นักศึกษาที่ทำงานด้านสื่อมีเดียที่ต้องการเรียนรู้การทำเพลงเพื่อนำไปปรับใช้ในการสร้างสรรค์ได้ทั้งภาพและเสียงและได้งานเพลงที่เป็นลิขสิทธิ์ของตัวเอง
- นักศึกษาที่มีความสามารถด้านดนตรีที่ต้องการเรียนรู้การทำเพลงและการบันทึกเสียงด้วยซอฟต์แวร์เพื่อพัฒนาต่อยอดสร้างงานดนตรีด้วยตัวเอง

- เมื่อศิลปินยุคนี้ที่ทำงาน คือ "ห้องนอน"

- เทคโนโลยีดนตรีที่ศิลปินทั่วโลกใช้ เรานำมาสอนให้ไม่มีกั๊ก

- ไม่มีพื้นฐานทางด้านดนตรี ก็เรียนได้

สอบถามรายละเอียดได้ที่
ศูนย์วัฒนธรรม อาคารเฉลิมพระเกียรติ ชั้น 3
โทร : 02-0120300 ต่อ 1508 และ 095-5286503 อ.ชิงชัย วิจิตกุล

2. การบริการให้คำปรึกษาด้านศิลปวัฒนธรรม ศูนย์วัฒนธรรมมีบุคลากรที่มีความรู้ความสามารถด้านศิลปและวัฒนธรรมหลายแขนง และพร้อมที่จะให้คำปรึกษาแก่นักศึกษาในด้านต่าง ๆ เช่น ดนตรีไทย ดนตรีจีน นาฏศิลป์ไทย การแสดงหุ่นคน การแสดงร่วมสมัย วัฒนธรรมท้องถิ่น และภูมิปัญญาท้องถิ่นต่าง ๆ เป็นต้น



3. การให้บริการเยี่ยมชมพิพิธภัณฑ์ความสัมพันธ์ไทย-จีน พิพิธภัณฑ์ให้บริการการศึกษาและวิชาการต่าง ๆ แก่นักศึกษา ได้แก่ บริการในการเรียนการสอนแก่นักศึกษาในรายวิชาที่เกี่ยวข้อง เช่น ชาวจีนโพ้นทะเลในประเทศไทย ความสัมพันธ์ไทย-จีน และจัดแสดงนิทรรศการ ศิลปและวัฒนธรรมจีนในสังคมไทย ภูมิปัญญาและวัฒนธรรมท้องถิ่นจังหวัด สมุทรปราการ นอกจากนี้ ยังให้บริการข้อมูลเอกสาร ภาพถ่าย และคำปรึกษาเกี่ยวกับศิลปวัฒนธรรมและภูมิปัญญาท้องถิ่นของจังหวัดสมุทรปราการ ข้อมูลเกี่ยวกับกลุ่มชาติพันธุ์จีนในสังคมไทย รวมทั้งประวัติและพัฒนาการของมหาวิทยาลัย



4. โครงการต่าง ๆ ของศูนย์วัฒนธรรม ศูนย์วัฒนธรรมมีการจัดทำ โครงการต่าง ๆ ตลอดปี เพื่อให้สอดคล้องกับ ประเพณีและวันสำคัญต่าง ๆ ของไทย ทั้งยังเป็น การทำนุบำรุงและสืบสานงาน ด้านศิลปวัฒนธรรม เช่น โครงการอนุรักษ์ประเพณีแห่ เทียนพรรษา โครงการอนุรักษ์ประเพณีรับบัว โครงการอนุรักษ์ประเพณีสงกรานต์ โครงการกฐินพระราชทาน และโครงการพิธีไหว้ครูดนตรีไทยและนาฏศิลป์ไทย เป็นต้น

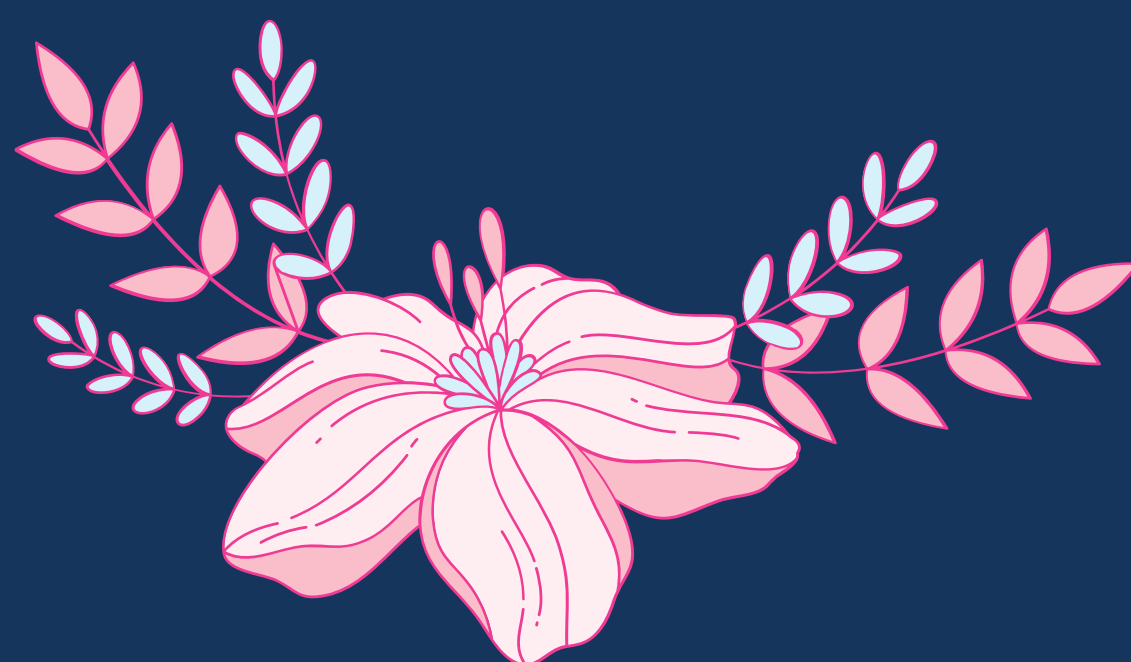



ติดต่อสอบถาม

ชื่อหน่วยงาน : ศูนย์วัฒนธรรม มหาวิทยาลัยหัวเฉียวเฉลิมพระเกียรติ

ที่ตั้ง : อาคารเฉลิมพระเกียรติ

โทรศัพท์ : 02-312-6300 ต่อ 1339 , 1509 , 1534

ติดต่อเรื่อง	ผู้ประสานงาน
การแสดงหุ่นคน/ยี่มชุดและอุปกรณ์	ผศ.สุกฤตาวัฒน์ บำรุงพานิช (อ.จอม)
นาฏศิลป์ไทย	อ.อัญชุลี สุภาวุฒิ (อ.เอ๋)
นาฏศิลป์สมัยใหม่	อ.ใจบุญ แยมยิ้ม (อ.กอล์ฟ)
ดนตรีไทย/ดนตรีลูกทุ่ง/ดนตรีสากล/ ขับร้องประสานเสียง/การทำเพลงและ การบันทึกเสียงแบบมื้ออาชีพ	อ.ชิงชัย วิชิตกุล (อ.ต๋อง)
ดนตรีจีน	อ.สัจชัย กลิ่นถือศีล (อ.ต๊ะ)
พิพิธภัณฑ	อ.กชพร ขวัญทอง (อ.เอื้อง)
สำนักงานเลขานุการ	นางสำเนา อักษรแป้น (พี่สำเนา)



@148gffyd
ศูนย์วัฒนธรรม

สำนักงานเลขานุการ



คุณสำเนา อักษรแป้น
cultural_hcu@hotmail.com
โทรศัพท์ 086-752-7170

แผนกส่งเสริมและเผยแพร่



หัวหน้าแผนก
ผศ.สุกฤตวัฒน์ บำรุงพานิช
sukritawat_jom@hotmail.com
โทรศัพท์ 081-792-2807



คุณอัญชลี สุภาวุฒิ
aey_anchulee@hotmail.com
โทรศัพท์ 089-129-8515

แผนกวัฒนธรรมศึกษา



หัวหน้าแผนก
อาจารย์เจษฎุ แยมยิม
patgolf23@hotmail.com
โทรศัพท์ 086-880-3030



คุณชิงชัย วิจิตรกุล
tongchingsai@hotmail.com
โทรศัพท์ 095-528-6503

แผนกพิพิธภัณฑ์ศึกษา



หัวหน้าแผนก
คุณกชพร ขวัญทอง
eung_2556@hotmail.com
โทรศัพท์ 081-376-4998



คุณสัญญาชัย กลิ่นฉือสี
sanchai0016@gmail.com
โทรศัพท์ 081-493-3401



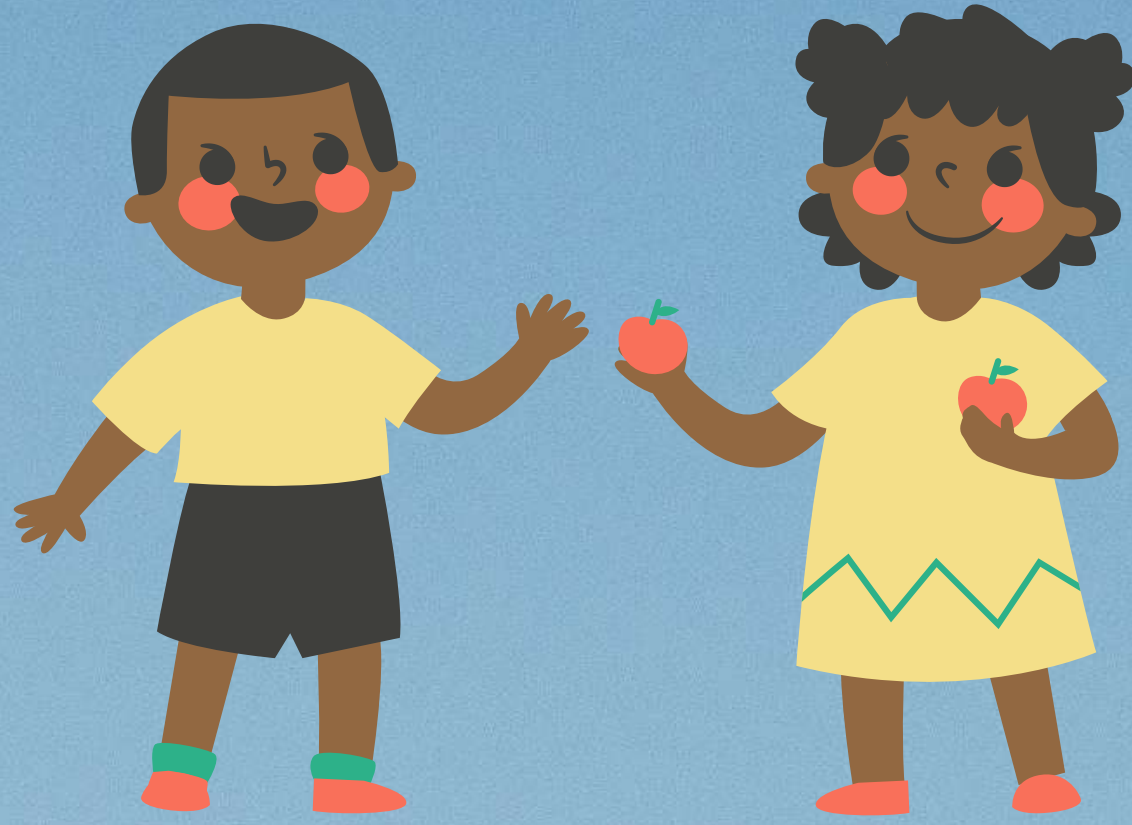

สมาคมศิษย์เก่า



สมาคมศิษย์เก่ามหาวิทยาลัยหัวเฉียวเฉลิมพระเกียรติ

ความเป็นมา

สมาคมศิษย์เก่ามหาวิทยาลัยหัวเฉียวเฉลิมพระเกียรติ ถือกำเนิดในปี พ.ศ. 2539 ในระหว่างที่โรงเรียนผดุงครรภ์อนามัยหัวเฉียว วิทยาลัยหัวเฉียว และมหาวิทยาลัยหัวเฉียวเฉลิมพระเกียรติ ได้ดำเนินการมาครบ 55 ปี ตามนโยบายในปฏิธานอันแน่วแน่ของมูลนิธิป่อเต็กตึ๊งที่ส่งเสริม ขยายขอบข่ายงานด้านการศึกษา เพื่อพัฒนาทรัพยากรมนุษย์ และเมื่อศิษย์เก่าทุกรุ่นทุกสมัยได้มีโอกาสร่วมงานสังสรรค์กันอย่างพร้อมเพรียงกัน ในงาน “คืนสู่เหย้าชาวหัวเฉียว” ได้แสดงถึงพลังที่ยิ่งใหญ่ จึงรวมตัวดำเนินการก่อตั้งสมาคมศิษย์เก่าโดยใช้ชื่อว่า “สมาคมศิษย์เก่ามหาวิทยาลัยหัวเฉียวเฉลิมพระเกียรติ” และได้รับการจดทะเบียนเมื่อวันที่ 25 ธันวาคม 2539

วัตถุประสงค์ของสมาคม

1. เพื่อสมานสามัคคีและเกื้อกูลซึ่งกันและกัน ระหว่างผู้เรียนวิชาชีพในสถาบันเดียวกัน
2. ร่วมกันรักษาจรรยาวิชาชีพให้เป็นที่ยอมรับ ผดุงเกียรติของสมาชิกและเชิดชูเกียรติสถาบัน
3. เป็นศูนย์กลางแลกเปลี่ยนความรู้ ความคิดเห็นประสบการณ์ เผยแพร่ข่าวสารข้อมูลให้แก่สมาชิก ช่วยเหลือสมาชิกในด้านสวัสดิการตามกำหนด
4. ร่วมมือประสานงานกับองค์กรเอกชน หน่วยงานที่เกี่ยวข้อง เพื่อจัดกิจกรรมที่เป็นประโยชน์ทั้งในและต่างประเทศ
5. เพื่อส่งเสริมงานวัฒนธรรม

การสมัครสมาชิก

สนใจสมัครได้ที่ สำนักงานสมาคมศิษย์เก่ามหาวิทยาลัยหัวเฉียวเฉลิมพระเกียรติ ชั้น 2 อาคารชิน โสภณพนิช เลขที่ 18/18 ถ.เทพรัตน ต.บางไฉลง อ.บางพลี จ.สมุทรปราการ 10540 โทร.0-2312-6300 ต่อ 1350
หรือ E-mail : hcuaa01@gmail.com

ประเภทของการเป็นสมาชิก

1. สมาชิกสามัญ ได้แก่ บุคคลที่เคยศึกษา หรือสำเร็จจากโรงเรียนผดุงครรภ์อนามัย นับแต่ปี พ.ศ.2484 วิทยาลัยหัวเฉียว มหาวิทยาลัยหัวเฉียวเฉลิมพระเกียรติ ตลอดจนบุคคลที่เป็นหรือเคยเป็นครู อาจารย์ มีสิทธิในการเลือกตั้งหรือได้รับการเลือกตั้ง หรือแต่งตั้งเป็นกรรมการสมาคม และมีสิทธิออกเสียงลงมติต่าง ๆ ในที่ประชุม
2. สมาชิกวิสามัญ ได้แก่ ศิษย์ปัจจุบันของมหาวิทยาลัยหัวเฉียวเฉลิมพระเกียรติ สามารถเข้าร่วมประชุมได้ แต่ไม่มีสิทธิออกเสียงลงมติ
3. สมาชิกกิตติมศักดิ์ ได้แก่ บุคคลที่ผู้ทรงเกียรติ หรือทรงคุณวุฒิ หรือผู้มีอุปการคุณแก่สมาคม ซึ่งคณะกรรมการลงมติที่เชิญเข้าเป็นสมาชิกสมาคม ไม่มีสิทธิออกเสียงลงมติ แต่สามารถให้คำแนะนำได้

สิทธิประโยชน์

1. สวัสดิการช่วยเหลือค่าฌาปนกิจศพ เมื่อบิดา/มารดา/บุตรของสมาชิกถึงแก่กรรม จำนวน 1,000 บาท
2. เข้าร่วมประชุมใหญ่สามัญประจำปี
3. รับข่าวสารความเคลื่อนไหวของสมาคม มีโอกาสพบปะสังสรรค์เพื่อนร่วมสถาบัน
4. รับสิทธิพิเศษส่วนลดการใช้บริการในโรงพยาบาลและร้านค้าต่าง ๆ (สอบถามรายละเอียดได้ที่สำนักงานสมาคมศิษย์เก่า หรือ <http://alumni.hcu.ac.th>)
5. รับข่าวสารความเคลื่อนไหวของสมาคม และมหาวิทยาลัย ผ่าน facebook สมาคมศิษย์เก่า ม.หัวเฉียวเฉลิมพระเกียรติ



การบริการ



การบริการ

ร้านอาหาร

มฉก.1 ร้านอาหารภายในมหาวิทยาลัยตั้งอยู่ที่ อาคารโภชนาการ 1 และ 2 มีทั้งอาหารคาว อาหารหวาน และมีร้านสะดวกซื้อ (seven eleven) 1 ร้าน ได้แก่ ประตู 3 หน้ามหาวิทยาลัย ภายในมหาวิทยาลัย ร้านอาหาร ให้บริการในวันทำการปกติ(จันทร์ – ศุกร์) เวลา 06.00–17.00 น. มีร้านอาหารทั้ง อาหารคาว อาหารหวาน เครื่องดื่ม สำหรับวันหยุดที่มีการเรียนการสอน (เสาร์ – อาทิตย์) ร้านอาหารจะเปิดเฉพาะ อาคารโภชนาการ 1 เวลา 06.00 – 17.00 น. และมีบริการแค่บางร้าน

มฉก.2 ร้านอาหารภายใน มฉก.2 ตั้งอยู่ที่ ใต้อาคารจอดรถ มีทั้งอาหารคาว อาหารหวาน และเครื่องดื่ม ร้านอาหาร ให้บริการในวันทำการปกติ(จันทร์ – ศุกร์) เวลา 06.00–17.00 น.

ธนาคาร ธนาคารที่สะดวกในการติดต่อ ได้แก่

ธนาคารทีเอ็มบี(ธนชาติ) โทร.02-312-6600 - 2 อยู่ที่อาคารบริการ ชั้น 1

ธนาคารกรุงศรีอยุธยา โทร.02-312-6625 02-312-6719 อยู่ที่อาคารบริการ ชั้น 1

ธนาคารกสิกรไทย โทร. 02-740-66111-8 อยู่บริเวณทางเข้าสนามกอล์ฟเลควูด

ศูนย์ยา มฉก.

ตั้งอยู่ที่อาคารบริการ ชั้น 1 (ข้างธนาคารทีเอ็มบี(ธนชาติ)) โทร 02-312-6300 ต่อ 1460 หรือ 02-312-6466 เปิดวันจันทร์ – เสาร์ เวลา 07.30 – 20.00 น. และวันอาทิตย์ เวลา 08.00-20.00 น.

ไปรษณีย์อนุญาตบางพลี 101 (มฉก.)

ตั้งอยู่ที่ อาคารอำนวยการ ชั้น 1 (ด้านข้างศูนย์ถ่ายเอกสาร นรินทร์ copy) โทร 02-312-6300-73 ต่อ 1129 ให้บริการ รับผิดชอบ จดหมายลงทะเบียน พัสดุ และส่งต่อไปรษณีย์บางพลี จำหน่ายตั๋วแลกเงินไปรษณีย์ และตราไปรษณียากร เปิดวันจันทร์-ศุกร์ (เว้นวันหยุดมหาวิทยาลัย) เวลา 08.30-16.00 น.

คลินิกหัวใจเวชกรรม

ให้บริการตรวจทั่วไป ตรวจสุขภาพ ตรวจมะเร็งปากมดลูก ตรวจเลือดวิเคราะห์โรค
คลื่นไฟฟ้า หัวใจ เอกซเรย์ สายตรง 02-312-6464 และ 02-312-6300 ต่อ 1490, 1491 เปิดวัน
จันทร์-ศุกร์ (เว้นวันหยุดมหาวิทยาลัย) เวลา 08.00-19.00 น. วันเสาร์และวันนักขัตฤกษ์ เวลา
08.00-17.00 น. ตั้งอยู่ที่อาคารบริการ ชั้น 2

คลินิกการแพทย์แผนจีน

ให้บริการตรวจแม่ ผังเข็ม ครอบแก้ว ทานยาจีน โทร 02-312-6300 ต่อ 1633 เปิด
บริการวันจันทร์-ศุกร์ (ยกเว้นวันหยุดมหาวิทยาลัย) เวลา 08.30-19.00 น. และวันเสาร์ เวลา
08.30-17.00 น. ตั้งอยู่ที่อาคารบริการ ชั้น 2

คลินิกกายภาพบำบัด

ให้บริการ ตรวจรักษาทางกายภาพบำบัด ให้คำปรึกษาปัญหาสุขภาพ อบรมและบริการ
วิชาการส่งเสริมสุขภาพและความงาม โทร 02-312-6300 ต่อ 1247 1248 หรือ 098-312-0977
เปิดวันจันทร์-ศุกร์ (เว้นวันหยุดมหาวิทยาลัย) เวลา 08.30-16.30 น. และนอกเวลา วันอังคาร
และวันพฤหัสบดี เวลา 16.00- 19.00 น. ตั้งอยู่ที่ ชั้น 1 ตึกปฏิบัติการ อาคาร 5 ชั้น

ศูนย์หนังสือ มฉก.

ให้บริการจำหน่ายหนังสือประกอบการเรียน อุปกรณ์การเรียน เครื่องแบบนักศึกษา
หนังสือบันเทิง และ ขนมขบเคี้ยว ของที่ระลึกและของเบ็ดเตล็ด

มฉก.1 ตั้งอยู่ที่อาคารโภชนาการ ชั้น 1 เปิด เวลา 08.00 – 16.30 น. โทร. 02-
312-6300 ต่อ 1675

มฉก.2 ตั้งอยู่ที่ใต้อาคารเรียน ชั้น 1 เปิดเวลา 07.00 - 17.00 น. โทร 02-312-6400
02-312-6300 ต่อ 2102 เปิดวันจันทร์-ศุกร์ (เว้นวันหยุดมหาวิทยาลัย) เวลา 08.00-16.30 น.



ศูนย์ถ่ายเอกสารเอกชน

ตั้งอยู่ที่ อาคารบรรณสาร ชั้น 1 อาคารอำนวยการ ชั้น 1 และ อาคารโภชนาการ 2
เปิดวันจันทร์-ศุกร์ เวลา 08.00-18.00 น. วันเสาร์ เวลา 08.00-17.00 น.

รถไฟฟ้า

มหาวิทยาลัยจัด รถไฟฟ้าวิ่ง รับ-ส่ง ภายในมหาวิทยาลัย วิ่งไป-กลับ ผ่านจุดต่าง ๆ
ดังนี้ อาคารบริการ ช้างหอประชุม ลานจอดรถ 5 ไร่ อาคารโภชนาการ 1 และ 2 สนาม
กีฬา อาคารอำนวยการ รั้วเขียว หอพักนักศึกษา ค่าบริการ 1 บาท ตลอดสาย

รถรับ-ส่ง

วิทยาเขตยศเส-มฉก.บริการรับ เวลา 07.00 น. จุดรับวิทยาเขตยศเสและบริการส่ง
เวลา 16.45 น.



The background features a scenic landscape of rolling mountains under a sky transitioning from blue to orange. In the foreground, a large, stylized yellow sun character with a smiling face and colorful sprinkles is visible. A circular inset shows a close-up of a mountain peak.

**ข้อบังคับ และคำสั่ง
ของมหาวิทยาลัยหัวเฉียว
เฉลิมพระเกียรติ**

- ① ข้อบังคับ ว่าด้วย วินัยและการพัฒนานักศึกษา
- ② คำสั่ง เรื่อง ห้ามมิให้นักศึกษาเข้าไปในแหล่งอบายมุข และร้านจำหน่ายสุรา ในเขตชุมชนโดยรอบมหาวิทยาลัย พ.ศ.2557
- ③ คำสั่ง เรื่อง คຸ່ມครองสวัสดิภาพบุคคลจากควັນบุรีหรือของผู้ที่สูบบุหรี่โดยขาดความรับผิดชอบ พ.ศ.2558
- ④ ประกาศเรื่อง การป้องกันและป้องปรามนักศึกษาไม่ให้ข้องเกี่ยวกับบุหรี่ไฟฟ้า พ.ศ.2562
- ⑤ ข้อบังคับ ว่าด้วย เครื่องแบบนักศึกษา

ข้อบังคับ ว่าด้วย วินัยและการพัฒนานักศึกษา

1. วินัยส่วนตัวที่นักศึกษาพึงประพฤติปฏิบัติโดยเคร่งครัดและสอดคล้องกับกติกาของมหาวิทยาลัย ได้แก่

1.1 นักศึกษาต้องแต่งกายให้ถูกต้องตามข้อบังคับของมหาวิทยาลัย ว่าด้วย เครื่องแบบนักศึกษา

1.2 นักศึกษาต้องพบบัตรประจำตัวนักศึกษา และแสดงบัตรประจำตัวนักศึกษาได้ทันทีเมื่อมีการขอตรวจสอบ

1.3 นักศึกษาต้องปฏิบัติตนเป็นผู้มีศีลธรรม จริยธรรมและวัฒนธรรมอันดีงาม

1.4 นักศึกษาต้องประพฤติตนเป็นสุภาพชน ไม่ประพฤติในสิ่งที่จะนำมาซึ่งความเสื่อมเสียแก่ตนเองและมหาวิทยาลัย

1.5 นักศึกษาต้องไม่กล่าวถ้อยคำ หรือการกระทำอื่นใด อันจะเกิดความเสียหายแก่คณาจารย์ผู้อื่นและมหาวิทยาลัย

1.6 นักศึกษาต้องไม่เป็นผู้มีหนี้สินส่วนตัว

1.7 นักศึกษาต้องไม่ค้างแรม และ/หรืออยู่ในมหาวิทยาลัยยามวิกาล เว้นแต่จะได้รับอนุญาตจากมหาวิทยาลัย ในโอกาสที่จำเป็นหรือในงานต่าง ๆ เป็นลายลักษณ์อักษร

1.8 นักศึกษาต้องเชื่อฟังคำแนะนำตักเตือนและต้องไม่แสดงปฏิกริยาก้าวร้าว ทำทนายต่ออาจารย์ บุคลากรผู้ปฏิบัติหน้าที่ของมหาวิทยาลัย

1.9 นักศึกษาต้องไม่กระทำการใด ๆ อันเป็นการขัดต่อกฎ ระเบียบ ข้อบังคับ ประกาศ หรือคำสั่งของมหาวิทยาลัย

1.10 นักศึกษาต้องไม่กระทำการหรือสื่อให้เห็นพฤติกรรม อันเป็นตัวการ หรือผู้สนับสนุนให้กระทำการอันก่อให้เกิดความเสียหาย หรือเสื่อมเสียเกียรติของมหาวิทยาลัยไม่ว่าในทางใด ๆ

2. วินัยที่นักศึกษาพึงประพฤติปฏิบัติให้ถูกต้อง โดยไม่ขัดกับกติกาสังคมและกฎหมายบ้านเมือง

2.1 นักศึกษาต้องไม่เล่นหรือมีส่วนเกี่ยวข้องไม่ว่ากรณีใด ๆ ในการเล่นการพนัน หรือมีอุปกรณ์สำหรับการเล่นการพนันไว้ในครอบครอง รวมทั้งไม่เข้าไปในบริเวณหรือสถานที่ที่มีการเล่นการพนัน

2.2 นักศึกษาต้องไม่เสพหรือนำสิ่งเสพติดต้องห้ามตามกฎหมายทุกประการรวมทั้งสุราเมรัยและเครื่องดื่มที่มีแอลกอฮอล์เข้ามาในบริเวณมหาวิทยาลัย

2.3 นักศึกษาต้องไม่พกพาอาวุธ หรือมีไว้ในครอบครองซึ่งอาวุธหรือวัตถุระเบิด ภายในบริเวณมหาวิทยาลัย

2.4 นักศึกษาต้องไม่จัดพิมพ์หรือมีสื่ออาจารย์ต่าง ๆ ไว้ในครอบครองหรือการกระทำอื่นใดอันก่อให้เกิดความเสียหายแก่ผู้อื่นและมหาวิทยาลัย

2.5 นักศึกษาต้องไม่กระทำอนาจารในบริเวณมหาวิทยาลัย และสาธารณสถาน

2.6 นักศึกษาต้องไม่กระทำการทุจริตใด ๆ ได้แก่ การปลอมลายมือชื่อ การปลอมแปลงเอกสารการลักทรัพย์ ยักยอก หรือฉ้อโกงทรัพย์สิน อันเป็นการเสื่อมเสียแก่มหาวิทยาลัย

2.7 นักศึกษาต้องไม่ก่อกวน หรือเข้าร่วมการทะเลาะวิวาทไม่ว่ากับผู้ใดหรือการกระทำใด ๆ อันเป็นการก่อกวนความสงบเรียบร้อยขึ้น

2.8 นักศึกษาผู้ใดกระทำผิดอาญาจนได้รับโทษจำคุกโดยคำพิพากษาของศาล ให้ถือว่านักศึกษาผู้นั้นกระทำผิดวินัยร้ายแรง เว้นแต่โทษที่กระทำโดยประมาท



3. มหาวิทยาลัยมีพันธกิจหลักในการพัฒนานักศึกษาทั้งความรู้ทางวิชาการ และทักษะจากกิจกรรมเสริมหลักสูตร จึงสนับสนุนให้นักศึกษาเป็นผู้รับผิดชอบหรือเข้าร่วมโครงการการพัฒนานักศึกษา มหาวิทยาลัย สังคมและประเทศชาติ ได้แก่

- 3.1 โครงการพัฒนาผู้นำนักศึกษา และการพัฒนาบุคลิกภาพ
- 3.2 โครงการพัฒนามหาวิทยาลัย
- 3.3 โครงการพัฒนาชุมชนและสังคม
- 3.4 โครงการส่งเสริมจริยธรรม
- 3.5 โครงการทำนุบำรุงและอนุรักษ์วัฒนธรรม
- 3.6 โครงการพัฒนาและอนุรักษ์สิ่งแวดล้อม
- 3.7 โครงการรณรงค์ต่อต้านยาเสพติด
- 3.8 โครงการรณรงค์ป้องกันโรคเอดส์
- 3.9 โครงการส่งเสริมประชาธิปไตย
- 3.10 โครงการส่งเสริมคุณค่าชีวิต ค่านิยม การประหยัด และอดออม
- 3.11 โครงการอื่น ๆ ที่คณะกรรมการวินัยและการพัฒนานักศึกษา

เห็นสมควร

4. นักศึกษาที่ได้รับการลงโทษถึงเกณฑ์ที่จะต้องได้รับการพัฒนาตนเอง จะต้องเป็นผู้รับผิดชอบโครงการหรือเข้าร่วมโครงการ

5. การดำเนินกิจกรรมเพื่อการพัฒนาตนเองในฐานะผู้นำโครงการและการประเมินผลเป็นที่น่าพอใจจะได้รับคะแนนความประพฤติโครงการละไม่เกิน 20 คะแนน

6. การดำเนินกิจกรรมเพื่อการพัฒนาตนเองในฐานะผู้เข้าร่วมโครงการ จะได้รับคะแนนความประพฤติโครงการละไม่เกิน 5 คะแนน

7. เมื่อนักศึกษาพัฒนาตนเองและได้รับคะแนนความประพฤติเพิ่ม ขอให้คณะวิชาหรือหน่วยงานดูแลงานวินัยนักศึกษา แจ้งผลให้ผู้ปกครองของนักศึกษา ผู้นั้นรับทราบเป็นลายลักษณ์อักษร แล้วรายงานผลการเพิ่มคะแนนความประพฤติไปยังหน่วยงานดูแลงานวินัยนักศึกษาของมหาวิทยาลัย

8. การลงโทษมี 5 ระดับ ดังนี้

8.1 ว่ากล่าวตักเตือน และบันทึกเป็นลายลักษณ์อักษร

8.2 ตัดคะแนนความประพฤติ

8.3 ภาคทัณฑ์ และแจ้งผู้ปกครองทราบเป็นลายลักษณ์อักษร

8.4 พักการเรียน ตัดสิทธิ์การเข้าสอบ งด ระบุ หรือยับยั้งหนังสือรับรองของมหาวิทยาลัยหรือการเสนอชื่อเพื่อรับวุฒิปริญญาตรีทางการศึกษา

8.5 ให้พ้นสภาพการเป็นนักศึกษา

การให้พ้นสภาพการเป็นนักศึกษากำหนดเป็นสองวิธี ได้แก่

8.5.1 ให้ออก

8.5.2 ไล่ออก และไม่มีสิทธิ์ได้รับหลักฐานและผลการศึกษาของมหาวิทยาลัยระดับการลงโทษตาม 8.4-8.5 มหาวิทยาลัยถือว่าเป็นโทษขั้นรุนแรง เกณฑ์การลงโทษการตัดคะแนนความประพฤติ ในข้อ 8.2 ให้เป็นไปตามเกณฑ์การตัดคะแนนความประพฤตินักศึกษา ที่แนบท้ายข้อบังคับนี้

9. หลักเกณฑ์การลงโทษ

9.1 กำหนดให้นักศึกษาแต่ละคนมีคะแนนความประพฤติ 100 คะแนน ตลอดระยะเวลาที่มีสถานภาพเป็นนักศึกษาของมหาวิทยาลัย

9.2 การรับโทษระดับว่ากล่าวตักเตือนตามข้อ 8.1 ให้กระทำได้สูงสุดไม่เกิน 3 ครั้ง หากกระทำความผิดซ้ำอีกในอัตราเดียวกัน จะได้รับการลงโทษในระดับที่สูงขึ้น

9.3 การรับโทษในลักษณะความผิดที่นักศึกษากระทำและปรากฏชัด อาจารย์หรือบุคลากรด้านวินัยสามารถตัดคะแนนความประพฤติได้ครั้งละไม่เกิน 20 คะแนน โดยให้รายงานผลการตัดคะแนนไปยังหน่วยงานดูแลงานวินัยนักศึกษาของมหาวิทยาลัย

ในกรณีที่เป็นการผิดที่ต้องลงโทษตัดคะแนนความประพฤติครั้งละเกินกว่า 20 คะแนนขึ้นไปให้เสนอหลักฐานการกระทำผิดและเสนอตัดคะแนนความประพฤติต่อคณะกรรมการวินัยของคณะวิชาหรือคณะกรรมการวินัยกลางของมหาวิทยาลัยแล้วแต่กรณี ถ้านักศึกษาคู่กรณีเป็นนักศึกษายู่ในคณะวิชาเดียวกัน ให้อยู่ในความรับผิดชอบของคณะกรรมการวินัยของคณะวิชา ถ้าคู่กรณีเป็น

นักศึกษาต่างคณะวิชาให้คณะกรรมการวินัยของคณะวิชาหารือร่วมกัน หากหาข้อยุติไม่ได้ให้เสนอคณะกรรมการวินัยกลางของมหาวิทยาลัย พิจารณาแล้วรายงานผลการพิจารณาโทษไปยังรองอธิการบดีฝ่ายพัฒนานักศึกษา เพื่อรวบรวมหรือดำเนินการอย่างอื่นตามที่เห็นสมควร

9.4 นักศึกษาผู้ใดถูกตัดคะแนนความประพฤติจะถูกบันทึกการตัดคะแนนสะสมไว้ทุกครั้ง

9.5 นักศึกษาผู้ใดถูกตัดคะแนนครั้งเดียวหรือหลายครั้งรวมกัน ตั้งแต่ 40 คะแนน แต่ไม่ถึง 60 คะแนนให้ถูกลงโทษภาคทัณฑ์และแจ้งผู้ปกครองทราบเป็นลายลักษณ์อักษร

9.6 นักศึกษาผู้ใดถูกตัดคะแนนครั้งเดียวหรือหลายครั้งรวมกันตั้งแต่ 60 คะแนน แต่ไม่ถึง 80 คะแนนให้ถูกลงโทษพักการเรียนมีกำหนด 1 ภาคการศึกษา และ/หรือให้ถูกลงโทษตามข้อ 8.4

9.7 นักศึกษาผู้ใดถูกตัดคะแนนครั้งเดียวหรือหลายครั้งรวมกันตั้งแต่ 80 คะแนน แต่ไม่ครบ 100 คะแนน ให้ถูกลงโทษพักการเรียนมีกำหนด 2 ภาคการศึกษา และ/หรือให้ถูกลงโทษตามข้อ 8.4

9.8 นักศึกษาผู้ใดถูกตัดคะแนนครั้งเดียวหรือหลายครั้งรวมกันครบ 100 คะแนน ให้ถูกลงโทษพ้นสภาพการเป็นนักศึกษา

10. การพิจารณาโทษ ให้มหาวิทยาลัยแต่งตั้งคณะกรรมการทำหน้าที่พิจารณาโทษ ดังนี้

10.1 คณะกรรมการวินัยและการพัฒนานักศึกษาส่วนกลาง ประกอบด้วยรองอธิการบดีฝ่ายพัฒนานักศึกษา เป็นประธาน คณบดีอย่างน้อย 3 คน ไม่เกิน 5 คน เป็นกรรมการ ผู้อำนวยการสำนักพัฒนานักศึกษา เป็นกรรมการและเลขานุการ มีอำนาจหน้าที่พิจารณาโทษตามผลการสอบสวนสืบสวนของคณะกรรมการสอบสวนสืบสวน

10.2 คณะกรรมการวินัยและการพัฒนานักศึกษาระดับคณะวิชา ประกอบด้วย คณบดี เป็นประธานผู้แทนอาจารย์ตามที่คณะวิชาเห็นสมควร เป็นกรรมการ และแต่งตั้งอาจารย์ผู้หนึ่ง เป็นกรรมการและเลขานุการ มีอำนาจหน้าที่สอบสวนสืบสวนและพิจารณาโทษนักศึกษาของคณะวิชา แล้วรายงานการ

พิจารณาโทษ ไปยังรองอธิการบดีฝ่ายพัฒนานักศึกษา เพื่อรวบรวมหรือดำเนินการอย่างอื่นตามที่เห็นสมควร

10.3 คณะกรรมการสอบสวนสืบสวน ประกอบด้วย ผู้อำนวยการสำนักพัฒนานักศึกษา เป็นประธาน อาจารย์ที่ปรึกษาของนักศึกษาคู่กรณีของคณะวิชา และนิติกรประจำมหาวิทยาลัยเป็นกรรมการ บุคลากรด้านวินัยนักศึกษา เป็นกรรมการและเลขานุการ มีหน้าที่สอบสวนสืบสวนและหารายละเอียดเพื่อเป็นหลักฐานในการประกอบคำพิจารณาเพื่อส่งมอบให้คณะกรรมการวินัยและพัฒนานักศึกษาส่วนกลางพิจารณาโทษต่อไป

11. อำนวยการลงโทษให้คณะกรรมการวินัยและการพัฒนานักศึกษา ทั้งระดับคณะวิชาและส่วนกลางมีอำนาจลงโทษตามข้อ 8.1 8.2 และ 8.3 สำหรับการลงโทษตามข้อ 8.4 และ 8.5 ให้เสนอขอความเห็นชอบจากคณะกรรมการบริหารวิชาการเพื่อเสนอขออนุมัติจากอธิการบดี

12. เมื่อนักศึกษาผู้ใดได้รับโทษตามที่กำหนดในข้อ 8 ให้คณะวิชานั้นทักประวัติความผิดไว้เป็นหลักฐานและแจ้งการลงโทษไปยังผู้ปกครองของนักศึกษาผู้นั้นทราบเป็นลายลักษณ์อักษร สำหรับในกรณีที่มีการตัดคะแนนความประพฤติให้ส่งไปยังหน่วยงานดูแลงานวินัยนักศึกษาของมหาวิทยาลัยเพื่อรวบรวมต่อไป นักศึกษาผู้ใดได้รับการลงโทษตามข้อ 8.5 มหาวิทยาลัยจะไม่รับเข้าเป็นนักศึกษาของมหาวิทยาลัยอีก



เกณฑ์ตัดคะแนนความประพฤตินักศึกษา

กรณีความผิด	เกณฑ์พิจารณาโทษ
<p>1. ความผิดในกรณีวินัยส่วนตัว และกติกาของมหาวิทยาลัย</p> <p>1.1 แต่งกายผิดระเบียบว่าด้วยเครื่องแบบนักศึกษา</p> <p>1.2 ไม่พกบัตรประจำตัวนักศึกษา</p> <p>1.3 รบกวนความสงบของผู้อื่น</p> <p>1.4 จอครถในที่ห้ามจอด จอครถไม่เป็นระเบียบ</p> <p>1.5 การค้างแรมและ/หรืออยู่ในมหาวิทยาลัยยามวิกาลโดยไม่ได้รับอนุญาต</p> <p>1.6 พูดจกักร้าว ทักทาย และ/หรือแสดงกิริยาหยาบคาย ไม่สุภาพต่ออาจารย์และบุคลากร</p>	<p>ว่ากล่าวตักเตือนหรือตัดคะแนนไม่เกิน 5 คะแนน</p> <p>ว่ากล่าวตักเตือนหรือตัดคะแนนไม่เกิน 5 คะแนน</p> <p>ว่ากล่าวตักเตือนหรือตัดคะแนนไม่เกิน 10 คะแนน</p> <p>ว่ากล่าวตักเตือนหรือตัดคะแนนไม่เกิน 10 คะแนน</p> <p>ตัดคะแนนไม่เกิน 20 คะแนน</p> <p>ตัดคะแนนตั้งแต่ 20-60 คะแนน</p>
<p>2. ความผิดต่อกติกาของสังคมและกฎหมายบ้านเมือง</p> <p>2.1 การมีสิ่งตีพิมพ์ สิ่งเขียน สิ่งวาดหรือสื่อต้องห้ามอื่น ๆ ไว้ในครอบครอง</p> <ul style="list-style-type: none"> -เกี่ยวกับอนาจาร -ก่อให้เกิดความเสียหายแก่ผู้อื่น <p>2.2 มีอุปกรณ์สำหรับการเล่นการพนันหรือเล่นการพนัน หรืออยู่ในสถานที่ที่มีการเล่นการพนัน</p> <p>2.3 มีและ/หรือดื่มสุราหรือของมึนเมาในบริเวณมหาวิทยาลัย</p> <p>2.4 ความผิดทางเพศ</p> <ul style="list-style-type: none"> -กระทำอนาจาร -ประพฤติตนล่อไปในทางชู้สาวหรือพฤติกรรมที่ไม่เหมาะสมกับสถานภาพของนักศึกษา -ก่อเรื่องชู้สาวผิดทำนองคลองธรรมและมีการร้องเรียนต่อมหาวิทยาลัยและพิสูจน์ได้ว่าเป็นความจริง <p>2.5 ทุจริตในการสอบ</p> <p>2.6 การกระทำผิดทางอาญา</p> <ul style="list-style-type: none"> -ปลอมลายมือชื่อ 	<p>ตัดคะแนนไม่เกิน 20 คะแนน</p> <p>ตัดคะแนนตั้งแต่ 20-40 คะแนน</p> <p>ตัดคะแนนตั้งแต่ 20-60 คะแนน</p> <p>ตัดคะแนนตั้งแต่ 20-60 คะแนน</p> <p>ตัดคะแนนตั้งแต่ 20-60 คะแนน</p> <p>ตัดคะแนนตั้งแต่ 20-60 คะแนน</p> <p>ตัดคะแนนตั้งแต่ 20-60 คะแนน</p> <p>ตัดคะแนน 50 คะแนน</p> <p>ตัดคะแนนตั้งแต่ 20-60 คะแนน</p>

<p>-ปลอมแปลงเอกสาร</p> <p>-ลักทรัพย์ ยักยอก หรือฉ้อโกงทรัพย์สิน</p> <p>2.7 ทำลายทรัพย์สินของผู้อื่นหรือมหาวิทยาลัย</p> <p>2.8 ก่อการทะเลาะวิวาทไม่ว่าภายในหรือภายนอกมหาวิทยาลัย</p> <p>2.9 พกพาอาวุธและ/หรือวัตถุระเบิด</p> <p>2.10 ทำร้ายร่างกายผู้อื่น</p> <p>2.11 ใช้อาวุธเพื่อจุดประสงค์ที่ผิดกฎหมายหรือใช้โดยไม่มีเหตุผลอันสมควร</p> <p>2.12 ความผิดเกี่ยวกับยาเสพติด</p> <p>-เสพยาเสพติด</p> <p>-มีไว้ในครอบครองเพื่อเสพ/หรือเพื่อจำหน่ายจ่ายแจก</p> <p>2.13 เป็นตัวการก่อเหตุ หรือยุยงก่อให้เกิดเหตุร้ายแรงในมหาวิทยาลัย หรือแตกความสามัคคีระหว่างนักศึกษา</p>	<p>ตัดคะแนนตั้งแต่ 20-60 คะแนน</p> <p>ตัดคะแนนตั้งแต่ 20-60 คะแนน</p> <p>ตัดคะแนนตั้งแต่ 20-60 คะแนน</p> <p>ตัดคะแนนตั้งแต่ 40 คะแนนขึ้นไป</p> <p>ตัดคะแนนตั้งแต่ 60 คะแนนขึ้นไป</p> <p>ตัดคะแนนตั้งแต่ 60 คะแนนขึ้นไป</p> <p>ตัดคะแนนตั้งแต่ 60 คะแนนขึ้นไป</p> <p>ตัดคะแนนตั้งแต่ 60 คะแนนขึ้นไป</p> <p>ตัดคะแนนตั้งแต่ 60 คะแนนขึ้นไป</p> <p>ตัดคะแนน 100 คะแนน</p> <p>ตัดคะแนน 100 คะแนน</p>
<p>3. ความผิดที่นอกเหนือไปจากที่ระบุไว้ข้างต้น</p>	<p>การพิจารณาโทษให้อยู่ในดุลพินิจของอาจารย์บุคลากรด้านวินัยผู้พบเห็น หรือคณะกรรมการวินัยและการพัฒนานักศึกษาแล้วแต่กรณี</p>

ดูรายละเอียดข้อบังคับ ว่าด้วย วินัยนักศึกษา

ได้ที่ www.hcu.ac.th

**คำสั่ง เรื่อง ห้ามมิให้นักศึกษาเข้าไปในแหล่งอบายมุขและร้านจำหน่ายสุรา
ในเขตชุมชนโดยรอบมหาวิทยาลัย พ.ศ 2557**

ข้อ 1 เพื่อป้องกันและป้องปรามนักศึกษาไม่ให้เข้าไปในแหล่งอบายมุข สถานที่ที่มีการจำหน่ายหรือให้บริการสิ่งผิดต่อหลักปฏิบัติ กฎหมาย เช่น บ่อนการพนัน ร้านจำหน่ายบารากู สถานบันเทิง ร้านจำหน่ายเครื่องดื่มแอลกอฮอล์ สถานที่ให้หรือขายบริการทางเพศ ฯลฯ และการประพฤติตน ไม่เหมาะสมในเขตชุมชนโดยรอบมหาวิทยาลัย มหาวิทยาลัยจึงกำหนดมาตรการ ดังนี้

1.1 ห้ามมิให้นักศึกษาเข้าไปในแหล่งอบายมุข สถานที่ที่มีการจำหน่ายหรือให้บริการสิ่งผิดต่อหลักปฏิบัติ กฎหมาย เช่น บ่อนการพนัน ร้านจำหน่ายบารากู สถานบันเทิง ร้านจำหน่ายเครื่องดื่มที่มีแอลกอฮอล์ สถานที่ให้หรือขายบริการทางเพศ ฯลฯ ไม่ว่าจะการเข้าไปนั้นจะเป็นการเข้าไปใช้บริการหรือไม่ก็ตาม

1.2 ห้ามมิให้นักศึกษานำสุราไปดื่มในร้านอาหาร สถานที่สาธารณะ หอพัก หรือสถานที่เปิดเผย

1.3 ห้ามมิให้นักศึกษากระทำการใด ๆ อันนำไปสู่ความเดือดร้อน รุนแรง และก่อให้เกิดความไม่สงบ

ข้อ 2 หากนักศึกษาผู้ใดฝ่าฝืนข้อใดข้อหนึ่งตามความในข้อ 1 จะได้รับการพิจารณาโทษและการลงโทษ ดังนี้

2.1 การกระทำที่ฝ่าฝืนข้อ 1.1 หรือ 1.2 จะถูกตัดคะแนนความประพฤติ 50 คะแนน ทำทัณฑ์บนและแจ้งให้ผู้ปกครองทราบ

2.2. การกระทำที่ฝ่าฝืนข้อ 1.3 จะถูกตัดคะแนนความประพฤติตั้งแต่ 40 คะแนน ขึ้นไป ทำทัณฑ์บนและแจ้งให้ผู้ปกครองทราบ

**ดูรายละเอียดคำสั่ง เรื่อง ห้ามมิให้นักศึกษาเข้าไปในแหล่ง
อบายมุขและร้านจำหน่ายสุราในเขตชุมชน
โดยรอบมหาวิทยาลัย พ.ศ. 2557 ได้ที่ www.hcu.ac.th**

ประกาศเรื่อง คຸ້ມครองสวัสดิภาพบุคคลจากควันบຸหริของผู้ที่สูบบຸหริโดยขาดความ
รับผิดชอบ พ.ศ.2558

ข้อ 1 ห้ามมิให้นักศึกษาสูบบຸหรินอกเหนือจากเขตสูบบຸหริที่มหาวิทยาลัย
อนุญาต หากกระทำการฝ่าฝืน จะถูกตัดคะแนนความประพฤติ 5 คะแนน

ข้อ 2 หากกระทำฝ่าฝืนตาม ข้อ 1 เป็นการกระทำภายในอาคารและบริเวณ
โดยรอบอาคารของมหาวิทยาลัย นักศึกษาจะถูกตัดคะแนนความประพฤติ 50 คะแนน ถูก
ลงโทษภาคทัณฑ์ และแจ้งให้ผู้ปกครองทราบเป็นลายลักษณ์อักษร ตลอดจนต้องทำ
กิจกรรมเพื่อพัฒนาคะแนนตามหลักเกณฑ์และเงื่อนไข เพื่อพัฒนาคะแนนความประพฤติ
ให้ครบ 100 คะแนนเต็ม นักศึกษาจะต้องปฏิบัติตามเงื่อนไข ดังนี้

1. ทำกิจกรรมเพื่อพัฒนาตนเอง ต้องเป็นโครงการที่สอดคล้องกับคุณธรรม 6
ประการของมหาวิทยาลัย หรือโครงการรณรงค์เกี่ยวกับอบายมุข อย่างน้อย 1 โครงการ
2. เข้าร่วมกิจกรรมอื่น ๆ ตามหลักเกณฑ์ที่มหาวิทยาลัยกำหนด
3. รายงานตัวกับส่วนงานวินัยนักศึกษา สำนักพัฒนานักศึกษา เดือนละ 2 ครั้ง
จนกว่าคะแนนความประพฤติจะครบ 100 คะแนน
4. รายงานตัวกับอาจารย์ที่ปรึกษา เดือนละ 2 ครั้ง จนกว่าคะแนนความประพฤติ
จะครบ 100 คะแนน

ดูรายละเอียด ประกาศ 022/2558 เรื่อง คຸ້ມครองสวัสดิภาพ
บุคคลจากควันบຸหริของผู้ที่สูบบຸหริโดยขาดความรับผิดชอบ
พ.ศ.2558 ได้ที่ www.hcu.ac.th

ประกาศเรื่อง การป้องกันและป้องปรามนักศึกษาไม่ให้ข้องเกี่ยวกับบุหรี่ไฟฟ้า
พ.ศ.2562

ข้อ 1 ห้ามมิให้นักศึกษามีบุหรี่ไฟฟ้า หรือ วัตถุอุปกรณ์ที่เกี่ยวข้องกับบุหรี่ไฟฟ้า
ในครอบครอง

ข้อ 2 ห้ามนำเข้ามาซึ่งบุหรี่ไฟฟ้า หรือ วัตถุอุปกรณ์ที่เกี่ยวข้องกับบุหรี่ไฟฟ้าเข้า
มาในพื้นที่มหาวิทยาลัย

หากนักศึกษาผู้ใดฝ่าฝืนข้อหนึ่งข้อใด จะได้รับการพิจารณาโทษและการลงโทษ
ดังนี้

1. การกระทำที่ฝ่าฝืน หากพบครั้งที่ 1 มหาวิทยาลัยจะตักเตือนและยึดบุหรี่ไฟฟ้า
หรือวัตถุอุปกรณ์ที่เกี่ยวข้องกับบุหรี่ไฟฟ้า นักศึกษาจะถูกบันทึกในระบบคะแนนความ
ประพฤติ 0 คะแนน(ตักเตือน) และแจ้งให้ผู้ปกครองทราบเพื่อมารับบุหรี่ไฟฟ้า หรือวัตถุ
อุปกรณ์ที่เกี่ยวข้องกับบุหรี่ไฟฟ้าคืน

2. การกระทำที่ฝ่าฝืน หากพบครั้งที่ 2 จะถูกตัดคะแนนความประพฤติตั้งแต่ 50
คะแนนทำทัณฑ์บน และแจ้งให้ผู้ปกครองทราบเพื่อมารับบุหรี่ไฟฟ้า หรือวัตถุอุปกรณ์ที่
เกี่ยวข้องกับบุหรี่ไฟฟ้าคืน

ดูรายละเอียดคำสั่ง เรื่อง การป้องกันและปราบปรามนักศึกษา
ไม่ให้ข้องเกี่ยวกับบุหรี่ไฟฟ้า พ.ศ.2562 ได้ที่ www.hcu.ac.th

ข้อบังคับ ว่าด้วย เครื่องแบบนักศึกษา เครื่องแบบปกติของนักศึกษาหลักสูตรปริญญาตรีภาคปกติ

1. นักศึกษาหญิง

- เสื้อเชิ้ตแขนสั้นสีขาว เนื้อผ้าเรียบไม่มีลวดลาย ด้านหน้าผ่าตลอด ติดกระดุมตามแบบของมหาวิทยาลัย ติดเข็มเครื่องหมายมหาวิทยาลัย ที่หน้าอกด้านซ้าย
- กระโปรงสีกรมท่า สีดำ เนื้อผ้าเรียบ ไม่มีลวดลาย ทรงสุภาพยาวคลุมเข่า ห้ามใช้ผ้ายีนส์
- ใช้เข็มขัดหนังสีดำ ไม่มีลวดลาย และใช้หัวเข็มขัดเครื่องหมายมหาวิทยาลัย
- ใช้รองเท้าหุ้มส้นแบบและสีสุภาพ สีดำ สีขาว
- ให้สวมทับชายเสื้อไว้ในกระโปรง โดยเรียบร้อย

2. นักศึกษาชาย

- เสื้อเชิ้ตสีขาวแขนสั้น หรือแขนยาว หากใช้แขนยาวไม่ต้องพับแขน ด้านหน้าผ่าตลอด ใช้กระดุมสีขาว
- กางเกงขายาวสีกรมท่า สีดำ เนื้อผ้าเรียบ ไม่มีลวดลาย ทรงสุภาพ ห้ามใช้ผ้ายีนส์
- ใช้เข็มขัดหนังสีดำ ไม่มีลวดลาย และใช้หัวเข็มขัดเครื่องหมายมหาวิทยาลัย
- ผูกเนคไทสีกรมท่า ตามแบบของมหาวิทยาลัย
- ใช้รองเท้าหุ้มส้นแบบและสีสุภาพ สีดำ สีน้ำตาล และสวมถุงเท้าสีเดียวกับสีรองเท้า
- ให้สวมทับชายเสื้อไว้ในกางเกง โดยเรียบร้อย



เครื่องแบบงานพิธีการของนักศึกษา(พิธีการปฐมนิเทศ พิธีไหว้ครู พิธีประสาท
ปริญญาบัตร พิธีการปัจฉิมนิเทศ และพิธีการที่มหาวิทยาลัยกำหนด)

1. นักศึกษาหญิง

- เสื้อเชิ้ตแขนสั้นสีขาวติดกระดุมคอ ติดเข็มเครื่องหมายตามเครื่องแบบปกติ
- กระโปรงสีกรมท่า
- เข็มขัดหนังสือดำ ไม่มีลวดลาย และใช้หัวเข็มขัดเครื่องหมายมหาวิทยาลัย
- รองเท้าหนังหุ้มส้นสีดำแบบสุภาพ
- ให้สวมทับชายเสื้อไว้ในกระโปรงโดยเรียบร้อย

2. นักศึกษาชาย

- เสื้อเชิ้ตสีขาวแขนยาว ไม่พับแขนเสื้อ ผูกเนคไทสีกรมท่า ตามแบบของมหาวิทยาลัย
- กางเกงสีกรมท่า ไม่สวมยีนส์
- เข็มขัดหนังสือดำ ไม่มีลวดลาย และใช้หัวเข็มขัดเครื่องหมายมหาวิทยาลัย
- รองเท้าหนังหุ้มส้นสีดำ สวมถุงเท้าสีดำ
- ให้สวมทับชายเสื้อไว้ในกางเกงโดยเรียบร้อย

ดูรายละเอียดข้อบังคับ ว่าด้วย เครื่องแบบนักศึกษา

ได้ที่ www.hcu.ac.th

คณะกรรมการปฐมวัยเขต
ปีการศึกษา 2564



คณะกรรมการปฐมนิเทศนักศึกษา รหัส 64XXXX

1. รองอธิการบดี (อาจารย์ฉลอง แขวงอินทร์)	ประธานกรรมการ
2. ผู้อำนวยการสำนักพัฒนานักศึกษา	กรรมการ
3. รักษาการคณบดีคณะบริหารธุรกิจ(ผศ.จรรยา ยอดนิล)	กรรมการ
4. รองคณบดีคณะสังคมสงเคราะห์ศาสตร์และสวัสดิการสังคม (อาจารย์ ดร.กฤตวรรณ สาทรัมย์)	กรรมการ
5. รองคณบดีคณะวิทยาศาสตร์และเทคโนโลยี (อาจารย์ ดร.มธุรส อ่อนไทย)	กรรมการ
6. รองศาสตราจารย์ ดร.อภิรักษ์ พุกสวัสดิ์	กรรมการ
7. ผู้ช่วยศาสตราจารย์ ช.ชยินทร์ เพ็ชฌัญไชย	กรรมการ
8. อาจารย์ ดร.วิญญูทัศนัญ บุญทัน	กรรมการ
9. อาจารย์พรพรรณนต์ เลิศเฉลิมทิพากุล	กรรมการ
10. อาจารย์รุ่งนภา เต็งไตรสรณ์	กรรมการ
11. อาจารย์ ดร.พิมพ์มล แดงอินทวัฒน์	กรรมการ
12. อาจารย์ ดร.อัญรินทร์ พิธาภักดีสถิตย์	กรรมการ
13. อาจารย์พรพรรณ กิตติคุณาภรณ์	กรรมการ
14. อาจารย์สุวัฒน์ เพียรพาณิชย์สกุล	กรรมการ
15. หัวหน้าแผนกวัฒนธรรมศึกษา(อาจารย์ไฉบุญ แยมยิ้ม)	กรรมการ
16. หัวหน้าแผนกบัณฑิตศึกษา(นางสาวกนต์ฤทัย เมฆสุทร)	กรรมการ
17. นางสาวลักษ์ชญา ปิยฉัตรพนม	กรรมการ
18. หัวหน้าแผนกโสตทัศนูปกรณ์(นายพิศิษฐ์ วงษ์ถาวร)	กรรมการ
19. หัวหน้าแผนกส่งเสริมศักยภาพนักศึกษาและการกีฬา (นายเกรียงไกร นฤดลโชติ)	กรรมการ
20. หัวหน้าแผนกบริการ(นายณัฐวัตร ลุณหงส์)	กรรมการ
21. นายกสโมสรณ์ศึกษาหรือผู้แทน	กรรมการ
22. หัวหน้าแผนกแนะแนวและสวัสดิการนักศึกษา	กรรมการและเลขานุการ
23. นางสาวหนึ่งฤทัย กุระเสถียร	กรรมการและผู้ช่วยเลขานุการ

เพลงมหาวินทยาลัย



เพลงมหาวิทยาลัยหัวเฉียวเฉลิมพระเกียรติ

แสงทองที่ทอสุฟ้านดิน หลังรินความรักยิ่งใหญ่ ดั่งต้นโพธิญาณยั่งยืน
 อยู่คู่ผืนแผ่นดินของไทย เด่นใสในความรู้อยิ่งปัญญา เหลืองทองประกายดั่งแสงเทียน
 ส่องเพียรเรียนรู้คุณค่า สองมือประสานกันไว้ ลำบากเพียงไหนร่วมใจศึกษา
 ปรรอณาชีวารับใช้มวลชน พี่น้องผูกพันน้ำใจมั่นรักกลมเกลียว เป็นน้ำหนึ่งเดียว
 แห่งหัวเฉียวสถาบัน มหาวิทยาลัยเฉลิมพระเกียรติเกรียงไกร เทิดพระนามล้ำ
 สุดรำพัน ผ่านฟ้าไทยชโย

เพลงร่วมโพธิทอง

เฉลิมพระเกียรตินามพระราชทาน	เทิดพระบริบาลมงคลสมัย
หัวเฉียวมหาวิทยาลัย	ก่อกำเนิดภายใต้พระบารมี
ร่วมโพธิทองสัญลักษณ์ประจำศักรุ่น	พระกรุณาธิคุณอุ่นเกษี
ปณิธานพันผูกปลูกความดี	ชุบชีวิตชีนบานด้วยธารรัก
*ร่วมศรัทธาร่วมมือกันช่วยสรรสร้าง	ร่วมหนทางใฝ่รู้สู้ฝึกฝน
ทั้งสี่บทอดศิลป์วัฒนธรรมมิ่งมงคล	เราเตรียมคน เพื่อรับใช้ ในสังคม
เฉลิมพระเกียรตินามพระราชทาน	เทิดพระบริบาลมงคลสมัย
หัวเฉียวมหาวิทยาลัย	ก่อกำเนิดภายใต้พระบารมี (ซ้ำ*)

เพลงตีกีสีแดง

ตีกีสีแดงงามเด่น เห็นประจักษ์	ที่เรารักเราชื่นชม สมศักดิ์ศรี
แหล่งอบรมเยาวชนเป็นคนดี	สอนให้มีเมตตาธรรมค้ำจุนกัน
ความรู้คู่คุณธรรมล้ำคุณค่า	ชูสง่าบัณทิตจิตสร้างสรรค์
รับใช้สังคมเอนกอนันต์	เพื่อสถาบันศาสนิกษัตริย์และชาติไทย
สีเหลือง เรื่องอร่ามงามวิลาส	เหลืองประกาศคุณธรรมนำสดใส
สีประจำ มหาวิทยาลัย	ทุกดวงใจซาบซึ้ง ปณิธาน
ต้นโพธิ์ทองสุคร่มเย็นเด่นตระหง่าน	แผ่กิ่งก้านความสุขทุกถิ่นฐาน
ชาวหัวเฉียวภูมิใจในปณิธาน	จะสืบสานความดีนิรันดร

เพลงลา-โพธิ์ทอง

ทุกดวงใจเฝือปองฉันน้องพี่	รักใคร่สามัคคีผูกพัน
อยู่ห่างไกลเพียงไหนจิตเฝือสัมพันธ์	ไม่ลืมกันตราบวันสี่พมลาย
วันและคืนชื่นสุขทุกข์ห่างหาย	โพธิ์ขยายแผ่คลุมให้สุขศรี
ไอ้หัวเฉียวเปรียบเป็นเช่นชนนี้	ลูกภักดีบูชาคุณนิจนิรันดร
ครั้งเมื่อจวนเจียนจะได้เวลาจาก	จำต้องพรากจากไปให้โศกศัลย์
ทุกคำเข้าเราคงใจจาบัลย์	ไม่ลืมกันเพื่อนเอยเคยเกื้อกูล
ไฉลาแล้วโพธิ์ทองอันพิสุทธิ์	อยากจะหยุดโลกไว้ไม่ให้หมุน
ย้อนอดีตกลับไปใจเฝือรู้คุณ	ได้ร่วมบุญโพธิ์ทองของพวกเรา

เพลงปรองดองด้วยหัวใจ

ผูกพันปรองดองด้วยหัวใจ

ด้วยปณิธานอันซื่อตรง

*แม้บางที่กายจะอ่อนล้า

แต่ทุกนาทีที่ผ่านไป

*ตั้งร่วมโพธิ์ทองที่แม่ก้านใบ

สิ่งที่ตัวเราฝันอยากจะเป็น

(อยากช่วยสังคมให้งดงาม) ข้า**

(ชาย)

พวกเราต่างมีความตั้งใจ

หากว่าใครเดือดร้อนมา

(ข้า*, **, **)

จับมือกันก้าวไปเพื่อสังคม

อยากเห็นสังคมนี้สวยงาม

และบางเวลาเราจะท้อใจ

อยากให้ความตั้งใจที่มั่นคง

สื่อความหมายให้ความร่วมมือ

อยากช่วยสังคมให้สวยงาม

(หญิง)

ไม่เคยหวั่นไหวต่อปัญหา

พวกเราพร้อมจะช่วยคุณ





เรียนรู้เพื่อรับใช้สังคม



ตารางปฏิบัติงาน

12 ปีการศึกษา 2564

สำนักทะเบียนและประมวลผล
มหาวิทยาลัยหัวเฉียวเฉลิมพระเกียรติ
(พฤษภาคม 2564 - สิงหาคม 2565)

Huachiew Chalermprakiet University





CALENDAR 2021 : ปฏิทินปีพุทธศักราช 2564

5		May : พฤษภาคม						
Week	U	M	T	W	H	F	S	
19							1	
20	2	3	4	5	6	7	8	
21	9	10	11	12	13	14	15	
22	16	17	18	19	20	21	22	
23	23	24	25	26	27	28	29	
24	30	31						

6		June : มิถุนายน						
Week	U	M	T	W	H	F	S	
24			1	2	3	4	5	
25	6	7	8	9	10	11	12	
26	13	14	15	16	17	18	19	
27	20	21	22	23	24	25	26	
28	27	28	29	30				

7		July : กรกฎาคม						
Week	U	M	T	W	H	F	S	
28					1	2	3	
29	4	5	6	7	8	9	10	
30	11	12	13	14	15	16	17	
31	18	19	20	21	22	23	24	
32	25	26	27	28	29	30	31	

8		August : สิงหาคม						
Week	U	M	T	W	H	F	S	
33	1	2	3	4	5	6	7	
34	8	9	10	11	12	13	14	
35	15	16	17	18	19	20	21	
36	22	23	24	25	26	27	28	
37	29	30	31					

9		September : กันยายน						
Week	U	M	T	W	H	F	S	
37				1	2	3	4	
38	5	6	7	8	9	10	11	
39	12	13	14	15	16	17	18	
40	19	20	21	22	23	24	25	
41	26	27	28	29	30			

10		October : ตุลาคม						
Week	U	M	T	W	H	F	S	
41						1	2	
42	3	4	5	6	7	8	9	
43	10	11	12	13	14	15	16	
44	17	18	19	20	21	22	23	
45	24	25	26	27	28	29	30	
46	31							

11		November : พฤศจิกายน						
Week	U	M	T	W	H	F	S	
46		1	2	3	4	5	6	
47	7	8	9	10	11	12	13	
48	14	15	16	17	18	19	20	
49	21	22	23	24	25	26	27	
50	28	29	30					

12		December : ธันวาคม						
Week	U	M	T	W	H	F	S	
50				1	2	3	4	
51	5	6	7	8	9	10	11	
52	12	13	14	15	16	17	18	
53	19	20	21	22	23	24	25	
54	26	27	28	29	30	31		

วันหยุดประจำปีพุทธศักราช 2564 มหาวิทยาลัยหัวเฉียวเฉลิมพระเกียรติ (พฤษภาคม - ธันวาคม พ.ศ. 2564)

อ้างอิงตามประกาศ มฉก.ที่ 118/2563 ลงวันที่ 21 ตุลาคม 2563 และประกาศ มฉก.ที่ 004/2564 ลงวันที่ 27 มกราคม 2564

วันอังคารที่	4	พฤษภาคม	2564	วันฉัตรมงคล	วันศุกร์ที่	24	กันยายน	2564	วันหยุดประจำปีพุทธศักราช 2564 เพิ่มเดิมนิพิเศษ
วันศุกร์ที่	7	พฤษภาคม	2564	วันหยุดพักผ่อน ประจำปีการศึกษา 2563	วันพุธที่	13	ตุลาคม	2564	วันคล้ายวันสวรรคตพระบาทสมเด็จพระบรมชนกาธิเบศร
วันจันทร์ที่	10	พฤษภาคม	2564	วันพืชมงคลจรดพระนังคัลแรกนาขวัญ	วันพฤหัสบดีที่	21	ตุลาคม	2564	วันหยุดประจำปีพุทธศักราช 2564 เพิ่มเดิมนิพิเศษ
วันพุธที่	26	พฤษภาคม	2564	วันวิสาขบูชา	วันศุกร์ที่	22	ตุลาคม	2564	ชดเชยวันปิยมหาราช
วันพฤหัสบดีที่	3	มิถุนายน	2564	วันเฉลิมพระชนมพรรษา สมเด็จพระนางเจ้าสุทิดา พระบรมราชินี	วันเสาร์ที่	23	ตุลาคม	2564	วันปิยมหาราช
วันเสาร์ที่	24	กรกฎาคม	2564	วันอาสาฬหบูชา	วันอาทิตย์ที่	5	ธันวาคม	2564	วันที่ระลึกวันพระบรมราชสมภพพระบาทสมเด็จพระบรมชนกาธิเบศร
วันอาทิตย์ที่	25	กรกฎาคม	2564	วันเข้าพรรษา					มหาวิทยาลัยพลอ.อุย.เดชมหาราช บรมนาถบพิตร
วันจันทร์ที่	26	กรกฎาคม	2564	ชดเชยวันอาสาฬหบูชา	วันจันทร์ที่	6	ธันวาคม	2564	ชดเชยวันที่ระลึกวันพระบรมราชสมภพพระบาทสมเด็จพระบรมชนกาธิเบศร
วันอังคารที่	27	กรกฎาคม	2564	วันหยุดประจำปีพุทธศักราช 2564 เพิ่มเดิมนิพิเศษ	วันศุกร์ที่	10	ธันวาคม	2564	วันที่ระลึกวันพระราชทานรัฐธรรมนูญ
วันพุธที่	28	กรกฎาคม	2564	วันเฉลิมพระชนมพรรษา พระบาทสมเด็จพระเจ้าอยู่หัว	วันศุกร์ที่	31	ธันวาคม	2564	วันสิ้นปี
วันพฤหัสบดีที่	12	สิงหาคม	2564	วันคล้ายวันเฉลิมพระชนมพรรษา สมเด็จพระนางเจ้าสิริกิติ์					



CALENDAR 2022 : ปฏิทินปีพุทธศักราช 2565

1 January : มกราคม							
Week	U	M	T	W	H	F	S
01	2	3	4	5	6	7	8
02	9	10	11	12	13	14	15
03	16	17	18	19	20	21	22
04	23	24	25	26	27	28	29
05	30	31					

2 February : กุมภาพันธ์							
Week	U	M	T	W	H	F	S
05			1	2	3	4	5
06	6	7	8	9	10	11	12
07	13	14	15	16	17	18	19
08	20	21	22	23	24	25	26
09	27	28					

3 March : มีนาคม							
Week	U	M	T	W	H	F	S
09			1	2	3	4	5
10	6	7	8	9	10	11	12
11	13	14	15	16	17	18	19
12	20	21	22	23	24	25	26
13	27	28	29	30	31		

4 April : เมษายน							
Week	U	M	T	W	H	F	S
13						1	2
14	3	4	5	6	7	8	9
15	10	11	12	13	14	15	16
16	17	18	19	20	21	22	23
17	24	25	26	27	28	29	30

5 May : พฤษภาคม							
Week	U	M	T	W	H	F	S
18	1	2	3	4	5	6	7
19	8	9	10	11	12	13	14
20	15	16	17	18	19	20	21
21	22	23	24	25	26	27	28
22	29	30	31				

6 June : มิถุนายน							
Week	U	M	T	W	H	F	S
22				1	2	3	4
23	5	6	7	8	9	10	11
24	12	13	14	15	16	17	18
25	19	20	21	22	23	24	25
26	26	27	28	29	30		

7 July : กรกฎาคม							
Week	U	M	T	W	H	F	S
26						1	2
27	3	4	5	6	7	8	9
28	10	11	12	13	14	15	16
29	17	18	19	20	21	22	23
30	24	25	26	27	28	29	30
31	31						

8 August : สิงหาคม							
Week	U	M	T	W	H	F	S
31		1	2	3	4	5	6
32	7	8	9	10	11	12	13
33	14	15	16	17	18	19	20
34	21	22	23	24	25	26	27
35	28	29	30	31			

9 September : กันยายน							
Week	U	M	T	W	H	F	S
35					1	2	3
36	4	5	6	7	8	9	10
37	11	12	13	14	15	16	17
38	18	19	20	21	22	23	24
39	25	26	27	28	29	30	

10 October : ตุลาคม							
Week	U	M	T	W	H	F	S
39							1
40	2	3	4	5	6	7	8
41	9	10	11	12	13	14	15
42	16	17	18	19	20	21	22
43	23	24	25	26	27	28	29
44	30	31					

11 November : พฤศจิกายน							
Week	U	M	T	W	H	F	S
44			1	2	3	4	5
45	6	7	8	9	10	11	12
46	13	14	15	16	17	18	19
47	20	21	22	23	24	25	26
48	27	28	29	30			

12 December : ธันวาคม							
Week	U	M	T	W	H	F	S
48					1	2	3
49	4	5	6	7	8	9	10
50	11	12	13	14	15	16	17
51	18	19	20	21	22	23	24
52	25	26	27	28	29	30	31

วันหยุดประจำปีพุทธศักราช 2565 มหาวิทยาลัยหัวเฉียวเฉลิมพระเกียรติ

วันเสาร์ที่ 1 มกราคม 2565	วันขึ้นปีใหม่	วันศุกร์ที่ 3 มิถุนายน 2565	วันเฉลิมพระชนมพรรษา พระบรมราชินี	วันจันทร์ที่ 5 ธันวาคม 2565	วันที่ระลึกวันพระบรมราชสมภพพระบาทสมเด็จพระบรมชนกาธิเบศร
วันจันทร์ที่ 3 มกราคม 2565	ชดเชยวันขึ้นปีใหม่	วันพุธที่ 13 กรกฎาคม 2565	วันอาสาฬหบูชา	วันจันทร์ที่ 12 ธันวาคม 2565	วันที่ระลึกวันพระราชทานรัฐธรรมนูญ
วันจันทร์ที่ 31 มกราคม 2565	วันตรุษจีน	วันพฤหัสบดีที่ 14 กรกฎาคม 2565	วันเข้าพรรษา	วันศุกร์ที่ 31 ธันวาคม 2565	ชดเชยวันรัฐธรรมนูญ
วันอังคาร 1 กุมภาพันธ์ 2565	วันตรุษจีน	วันพฤหัสบดีที่ 28 กรกฎาคม 2565	วันเฉลิมพระชนมพรรษา สมเด็จพระเจ้าอยู่หัว		วันสิ้นปี
วันพุธที่ 16 กุมภาพันธ์ 2565	วันมาฆบูชา	วันศุกร์ที่ 12 สิงหาคม 2565	วันคล้ายวันเฉลิมพระชนมพรรษา สมเด็จพระนางเจ้าสิริกิติ์		
วันพุธที่ 6 เมษายน 2565	วันจักรี	วันพฤหัสบดีที่ 13 ตุลาคม 2565	วันที่ระลึกวันสวรรคตพระบาทสมเด็จพระบรมชนกาธิเบศร		
วันพุธที่ 13 เมษายน 2565	วันสงกรานต์	วันอาทิตย์ที่ 23 ตุลาคม 2565	วันปิยมหาราช		
วันพฤหัสบดีที่ 14 เมษายน 2565	วันสงกรานต์	วันจันทร์ที่ 24 ตุลาคม 2565	ชดเชยวันปิยมหาราช		
วันศุกร์ที่ 15 เมษายน 2565	วันสงกรานต์				
วันพุธที่ 4 พฤษภาคม 2565	วันฉัตรมงคล				
วันอาทิตย์ที่ 15 พฤษภาคม 2565	วันวิสาขบูชา				
วันจันทร์ที่ 16 พฤษภาคม 2565	ชดเชยวันวิสาขบูชา				





เรียนรู้เพื่อรับใช้สังคม

พฤษภาคม 2564

สำนักทะเบียนและประมวลผล Office of the Registrar

May 2021



ภาคการศึกษาที่ 2 / ภาคฤดูร้อน ปีการศึกษา 2563

Sun - อาทิตย์	Mon - จันทร์	Tue - อังคาร	Wed - พุธ	Thu - พฤหัสบดี	Fri - ศุกร์	Sat - เสาร์
25	26	27	28	29	30	1
2	3	4 วันฉัตรมงคล	5	6	7 วันหยุดพักผ่อน ประจำปี 2563	8
9 (ป.โท) วันสุดท้าย การเรียนการสอน ภาค 2/63	10 วันพืชมงคล	11	12	13	14	15 (ป.โท) สอบปลายภาค 2/63
12 - 26 พ.ค. 64 นศ.(ป.ตรี/ป.โท) ทุกคนพบ อ.ที่ปรึกษา						
16 (ป.โท) สอบปลายภาค 2/63	17 ป.โท ปิดภาค 2/63	18	19	20	21 ป.ตรี วันสุดท้ายการเรียน การสอน ภาค 2/63	22 (22 - 30 พ.ค. 64) ป.ตรี สอบปลายภาค 2/63
12 - 26 พ.ค. 64 นศ.(ป.ตรี/ป.โท) ทุกคนพบ อ.ที่ปรึกษา						
23	24 บริหารของสภา 2/64	25	26 วันวิสาขบูชา	27	28	29
12 - 26 พ.ค. 64 นศ.(ป.ตรี/ป.โท) ทุกคนพบ อ.ที่ปรึกษา			26 พ.ค. - 3 มิ.ย. 64 (ป.ตรี/ป.โท) ลงทะเบียน 3/63 ผ่าน Internet			
22 - 30 พ.ค. 64 (ป.ตรี) สอบปลายภาค ภาคการศึกษาที่ 2 ปีการศึกษา 2563						
30 (22 - 30 พ.ค. 64) ป.ตรี สอบปลายภาค 2/63	31 ป.ตรี ปิดภาค 2/63 ป.ตรี ปฐมนิเทศศ.ใหม่ รหัส 64XXXX (เข้าเรียน 3/63)	1	2	3	4	5
26 พ.ค. - 3 มิ.ย. 64 (ป.ตรี/ป.โท) ลงทะเบียน 3/63 ผ่าน Internet						





เรียนรู้อะไรบ้าง

มิถุนายน 2564

สำนักทะเบียนและประมวลผล Office of the Registrar

June 2021



ภาคฤดูร้อน ปีการศึกษา 2563

Sun - อาทิตย์	Mon - จันทร์	Tue - อังคาร	Wed - พุธ	Thu - พฤหัสบดี	Fri - ศุกร์	Sat - เสาร์
30	31	1	2 ป.ตรี/ป.โท ★ วันสุดท้ายส่งผลสอบ 2/63 ★ เวลา 19.00 น. ตรวจสอบผล การศึกษา 2/63 ผ่าน Internet	3 วันเฉลิมพระชนมพรรษา สมเด็จพระนางเจ้าสุทิดา	4 (ป.ตรี/ป.โท) ประมวลผล ลงทะเบียน ภาคฤดูร้อน 2563	5 (ป.โท) เปิดภาคฤดูร้อน 63
		26 พ.ค. - 3 มิ.ย. 64 (ป.ตรี/ป.โท) ลงทะเบียน 3/63 ผ่าน Internet			4 มิ.ย. (เวลา 13.00 น.) - 6 มิ.ย. 64 (ป.ตรี/ป.โท) ประกาศผลลงทะเบียน 3/63 นศ.นำใบรายงานผลไปชำระเงิน ณ ธนาคารที่กำหนด	
6 วันสุดท้าย ประกาศผล ลงทะเบียน 3/63 นศ.นำใบ รายงานผลชำระเงิน ณ ธนาคาร ที่กำหนด	7 ป.ตรี เปิดภาคฤดูร้อน 2563 (ป.โท) ลงทะเบียนล่าช้า เพิ่ม-ถอน- เปลี่ยนกลุ่ม เสียค่าธรรมเนียม ได้รับ ค่านายกิตติบัตรหนึ่ง	8	9	10	11 ป.ตรี ลงทะเบียนล่าช้า 3/63 โดยเสียค่าธรรมเนียม	12
	8 - 9 มิ.ย. 64 (ป.ตรี) เพิ่ม/ถอน/เปลี่ยนกลุ่ม โดยเสียค่าธรรมเนียม และได้รับค่านายกิตติบัตรหนึ่ง		7 - 11 มิ.ย. 64 ส่งเอกสารเทียบโอน โดยการสอบคัดเลือก (สำหรับนักศึกษาใหม่)			
13	14	15	16	17	18	19
	14 - 18 มิ.ย. 64 (ป.ตรี/ป.โท) ถอนโดยไม่ได้รับค่านายกิตติบัตร และไม่บันทึก W					
20	21	22	23	24 สภา 2/64	25	26
	21 มิ.ย. - 9 ก.ค. 64 นศ.(ป.ตรี/ป.โท) ทุกคนพบ อ.ที่ปรึกษา					
	21 - 25 มิ.ย. 64 (ป.ตรี/ป.โท) แจ้งขอสำเร็จการศึกษา ภาคฤดูร้อน ปีการศึกษา 2563					
	21 - 25 มิ.ย. 64 (ป.ตรี/ป.โท) ถอนโดยไม่ได้รับค่านายกิตติบัตร และบันทึก W					
27	28	29	30	1	2	3
	21 มิ.ย. - 9 ก.ค. 64 นศ.(ป.ตรี/ป.โท) ทุกคนพบ อ.ที่ปรึกษา					





กรกฎาคม 2564

สำนักทะเบียนและประมวลผล Office of the Registrar

July 2021



ภาคฤดูร้อน ปีการศึกษา 2563

Sun - อาทิตย์	Mon - จันทร์	Tue - อังคาร	Wed - พุธ	Thu - พฤหัสบดี	Fri - ศุกร์	Sat - เสาร์
27	28	29	30	1	2	3
				21 มิ.ย. - 9 ก.ค. 64 นศ.(ป.ตรี/ป.โท) ทุกคนพบ อ.ที่ปรึกษา		
4	5	6	7	8	9	10
21 มิ.ย. - 9 ก.ค. 64 นศ.(ป.ตรี/ป.โท) ทุกคนพบ อ.ที่ปรึกษา						
11	12	13	14 บริหารวิชาการ 3/64	15	16	17
15 ก.ค. - 2 ส.ค. 64 (ป.ตรี/ป.โท) ลงทะเบียน 1/64 ผ่าน Internet						
18 (ป.โท) วันสุดท้าย การเรียนการสอน 3/63	19	20	21	22	23 ป.ตรี วันสุดท้าย การเรียนการสอน 3/63	24 วันอาสาฬหบูชา (24 - 25 ก.ค.64) (ป.โท) สอบภาคฤดูร้อน 2563
15 ก.ค. - 2 ส.ค. 64 (ป.ตรี/ป.โท) ลงทะเบียน 1/64 ผ่าน Internet						
25 วันเข้าพรรษา (24 - 25 ก.ค.64) (ป.โท) สอบภาคฤดูร้อน 2563	26 ขดเขยวันอาสาฬหบูชา (ป.โท) ปิดภาคฤดูร้อน 63	27 วันหยุดประจำปี 2564 เพิ่มเติมกรณีพิเศษ	28 วันเฉลิมพระชนมพรรษา พระบาทสมเด็จพระเจ้าอยู่หัว	29 (26 - 30 ก.ค. 64) (ป.โท) ขึ้น-ลงทะเบียนนศ.ใหม่	30 (ป.โท) ขึ้น-ลงทะเบียนนศ.ใหม่	31
				29 - 30 ก.ค. 64 (ป.ตรี) สอบภาคฤดูร้อน 2563		
15 ก.ค. - 2 ส.ค. 64 (ป.ตรี/ป.โท) ลงทะเบียน 1/64 ผ่าน Internet						





สิงหาคม 2564

สำนักทะเบียนและประมวลผล Office of the Registrar

August 2021



ภาคการศึกษาที่ 1 ปีการศึกษา 2564

Sun - อาทิตย์	Mon - จันทร์	Tue - อังคาร	Wed - พุธ	Thu - พฤหัสบดี	Fri - ศุกร์	Sat - เสาร์
1	2 ป.ตรี ปิดภาคฤดูร้อน 2563	3 (ป.ตรี/ป.โท) ประมวลผล ลงทะเบียน ภาค 1/2564	4 (ป.ตรี/ป.โท) วันสุดท้าย ส่งผลสอบภาคฤดูร้อน 2563 ป.ตรี ปริญญาโทศนศ.ใหม่ 1/64	5 (ป.ตรี/ป.โท) ตรวจสอบผล การศึกษา 3/63 ผ่าน Internet	6	7 ป.โท ปริญญาโทศนศ.ใหม่ 1/64
15 ก.ค. - 2 ส.ค. 64 (ป.ตรี/ป.โท) ลงทะเบียน 1/64 ผ่าน Internet			4 - 8 ส.ค. 64 (ป.ตรี/ป.โท) ประกาศผลลงทะเบียน 1/64 นศ.นำใบรายงานผลไปชำระเงิน ณ ธนาคารที่กำหนด			
8 (ป.ตรี/ป.โท) วันสุดท้าย ประกาศผลลงทะเบียน 1/64 นศ.นำใบรายงานผลไปชำระเงิน ณ ธนาคารที่กำหนด	9 บริหารของสภา 3/64 ป.ตรี เปิดภาค 1/64	10	11 11 - 13 ส.ค. 64 (ป.ตรี) เพิ่ม/เปลี่ยนกลุ่มผ่านอินเทอร์เน็ต ถอนได้รับค่าหน่วยกิตคืนครึ่งหนึ่ง โดยเสียค่าธรรมเนียม	12 วันคล้ายวันเฉลิมพระชนม- พรรษาสมเด็จพระนางเจ้าสิริกิติ์ฯ	13	14 (ป.โท) เปิดภาค 1/64 ลงทะเบียนล่าช้า เพิ่ม-ถอน- เปลี่ยนกลุ่ม เสียค่าธรรมเนียม ได้รับค่าหน่วยกิตคืนครึ่งหนึ่ง
9 - 20 ส.ค. 64 แจ้งย้ายคณะ/สาขาวิชา/การย้ายรอบ (รอบลงทะเบียนล่าช้า)/ส่งเอกสารเทียบโอนโดยการสอบคัดเลือก (สำหรับนักศึกษาใหม่)						
15	16	17	18	19	20 19 - 20 ส.ค. 64 ลงทะเบียนล่าช้า 1/64 เพิ่ม/เปลี่ยนกลุ่มกรณีพิเศษ โดยเสียค่าธรรมเนียม	21
9 - 20 ส.ค. 64 แจ้งย้ายคณะ/สาขาวิชา/การย้ายรอบ (รอบลงทะเบียนล่าช้า)/ส่งเอกสารเทียบโอนโดยการสอบคัดเลือก (สำหรับนักศึกษาใหม่)						
22	23	24	25	26	27	28
23 ส.ค. - 3 ก.ย. 64 (ป.ตรี/ป.โท) ถอนโดยไม่ได้รับค่าหน่วยกิตคืน และไม่บันทึก W						
29	30	31	1	2	3	4
23 ส.ค.-3 ก.ย. 64 (ป.ตรี/ป.โท) ถอนโดยไม่ได้รับค่าหน่วยกิตคืน และไม่บันทึก W						





กันยายน 2564

สำนักทะเบียนและประมวลผล Office of the Registrar

September 2021



ภาคการศึกษาที่ 1 ปีการศึกษา 2564

เรียนรู้เพื่อรับใช้สังคม

Sun - อาทิตย์	Mon - จันทร์	Tue - อังคาร	Wed - พุธ	Thu - พฤหัสบดี	Fri - ศุกร์	Sat - เสาร์
29	30	31	1	2 สภา 3/64	3 (ป.ตรี/ป.โท) วันสุดท้าย แจ้งลาพัก ภาค 1/64	4
23 ส.ค. - 3 ก.ย. 64 (ป.ตรี/ป.โท) ตอนโดยไม่ได้รับค่าหน่วยกิตคืน และไม่บันทึก W						
5	6 (ป.ตรี/ป.โท) วันจำหน่ายชื่อนศ.ที่มีได้ลงทะเบียน 1/64	7	8	9 🌸 วันไหว้ครู 🌸	10	11
6 ก.ย. - 15 ต.ค. 64 (ป.ตรี/ป.โท) ตอนโดยไม่ได้รับค่าหน่วยกิตคืน และไม่บันทึก W						
6 - 10 ก.ย. 64 (ป.ตรี/ป.โท) แจ้งขอสำเร็จการศึกษา ภาคการศึกษาที่ 1 ปีการศึกษา 2564						
12	13	14	15	16	17	18
6 ก.ย. - 15 ต.ค. 64 (ป.ตรี/ป.โท) ตอนโดยไม่ได้รับค่าหน่วยกิตคืน และไม่บันทึก W						
19	20	21	22 บริหารวิชาการ 4/64	23	24 วันหยุดประจำปี 2564 เพิ่มเติมกรณีพิเศษ	25 (25 ก.ย. - 3 ต.ค. 64) ป.ตรี สอบกลางภาค 1/64 (25 - 26 ก.ย. 64) ป.โท สอบกลางภาค 1/64
6 ก.ย. - 15 ต.ค. 64 (ป.ตรี/ป.โท) ตอนโดยไม่ได้รับค่าหน่วยกิตคืน และไม่บันทึก W						
26 ป.โท สอบกลางภาค 1/64	27	28	29	30	1	2
6 ก.ย. - 15 ต.ค. 64 (ป.ตรี/ป.โท) ตอนโดยไม่ได้รับค่าหน่วยกิตคืน และไม่บันทึก W						
25 ก.ย. - 3 ต.ค. 64 (ป.ตรี) สอบกลางภาค ภาคการศึกษาที่ 1 ปีการศึกษา 2564						





เรียนรู้อะไรก็ได้ทุกที่

ตุลาคม 2564

สำนักทะเบียนและประมวลผล Office of the Registrar

October 2021



ภาคการศึกษาที่ 1 ปีการศึกษา 2564

Sun - อาทิตย์	Mon - จันทร์	Tue - อังคาร	Wed - พุธ	Thu - พฤหัสบดี	Fri - ศุกร์	Sat - เสาร์
26	27	28	29	30	1 (ป.ตรี/ป.โท) ตอนโดยไม่ได้รับ ค่าธรรมเนียมกิตติคุณ และบันทึก W	2
25 ก.ย. - 3 ต.ค. 64 (ป.ตรี) สอบกลางภาค ภาคการศึกษาที่ 1 ปีการศึกษา 2564						
3 วันสุดท้าย ป.ตรี สอบกลางภาค 1/64	4	5	6	7	8	9
6 ก.ย. - 15 ต.ค. 64 (ป.ตรี/ป.โท) ตอนโดยไม่ได้รับค่าธรรมเนียมกิตติคุณ และบันทึก W						
10	11	12	13 วันคล้ายวันสวรรคตพระบาท สมเด็จพระบรมชนกาธิเบศรฯ	14	15	16
6 ก.ย. - 15 ต.ค. 64 (ป.ตรี/ป.โท) ตอนโดยไม่ได้รับค่าธรรมเนียมกิตติคุณ และบันทึก W						
17	18 บริหารของสภา 4/64	19	20	21 วันหยุดประจำปี 2564 เพิ่มเติมกรณีพิเศษ	22 ขดเขยวันปิยมหาราช	23 วันปิยมหาราช
24	25	26	27	28	29	30
31	1	2	3	4	5	6





พฤศจิกายน 2564

สำนักทะเบียนและประมวลผล Office of the Registrar

November 2021



ภาคการศึกษาที่ 1 ปีการศึกษา 2564

Sun - อาทิตย์	Mon - จันทร์	Tue - อังคาร	Wed - พุธ	Thu - พฤหัสบดี	Fri - ศุกร์	Sat - เสาร์
31	1	2	3	4 สกท 4/64	5	6
7	8	9	10	11	12	13
14	15	16	17	18	19	20
21	22 (22 - 26 พ.ย. 64) ป.โท ขึ้น-ลงทะเบียนนศ.ใหม่	23 ป.โท ขึ้น-ลงทะเบียนนศ.ใหม่	24 บริหารวิชาการ 5/64 ป.โท ขึ้น-ลงทะเบียนนศ.ใหม่	25 ป.โท ขึ้น-ลงทะเบียนนศ.ใหม่	26 ป.โท ขึ้น-ลงทะเบียนนศ.ใหม่ (ป.ตรี) วันสุดท้ายการสอน 1/64	27
22 พ.ย. - 9 ธ.ค. 64 นศ.(ป.ตรี/ป.โท) ทุกคนพบ อ.ที่ปรึกษา						
28 (ป.โท) วันสุดท้าย การเรียนการสอน 1/64	29	30	1	2	3	4
22 พ.ย. - 9 ธ.ค. 64 นศ.(ป.ตรี/ป.โท) ทุกคนพบ อ.ที่ปรึกษา						
29 พ.ย.-3 ธ.ค. 64 (ป.ตรี) สอบปลายภาค ภาคการศึกษาที่ 1 ปีการศึกษา 2564						





ธันวาคม 2564

สำนักทะเบียนและประมวลผล Office of the Registrar

December 2021



ภาคการศึกษาที่ 1 ปีการศึกษา 2564

Sun - อาทิตย์	Mon - จันทร์	Tue - อังคาร	Wed - พุธ	Thu - พฤหัสบดี	Fri - ศุกร์	Sat - เสาร์
28	29	30	1	2	3	4
			22 พ.ย. - 9 ธ.ค. 64 นศ.(ป.ตรี/ป.โท) ทุกคนพบ อ.ที่ปรึกษา			
			29 พ.ย. - 3 ธ.ค. 64 (ป.ตรี) สอบปลายภาค ภาคการศึกษาที่ 1 ปีการศึกษา 2564			
5 วันขึ้นที่ระลึกวันพระบรมราชสมภพพระบาทสมเด็จพระบรมชนกาธิเบศร	6 ขดเขยวันขึ้นที่ระลึกวันพระบรมราชสมภพพระบาทสมเด็จพระบรมชนกาธิเบศร	7	8	9	10 วันขึ้นที่ระลึกวันพระราชทานรัฐธรรมนูญ	11 (11 - 12 ธ.ค.64) ป.โท สอบปลายภาค 1/64
		7 - 9 ธ.ค. 64 (ป.ตรี) สอบปลายภาค ภาคการศึกษาที่ 1 ปีการศึกษา 2564				
		22 พ.ย. - 9 ธ.ค. 64 นศ.(ป.ตรี/ป.โท) ทุกคนพบ อ.ที่ปรึกษา				
		9 - 23 ธ.ค. 64 (ป.ตรี/ป.โท) ลงทะเบียน 2/64 ผ่าน Internet				
12 ป.โท สอบปลายภาค 1/64	13 (ป.โท) ปิดภาค 1/64	14 วันสอบวัดระดับความรู้ภาษาอังกฤษ (Toeic) 1/64	15 (ป.ตรี) ปิดภาค 1/64 วันสอบวัดความรู้ทักษะความสามารถด้านคอมพิวเตอร์ 1/64	16	17	18
	13 - 14 ธ.ค. 64 (ป.ตรี) สอบปลายภาค ภาคการศึกษาที่ 1 ปีการศึกษา 2564					
	9 - 23 ธ.ค. 64 (ป.ตรี/ป.โท) ลงทะเบียน 2/64 ผ่าน Internet					
19	20	21 (ป.ตรี/ป.โท) วันสุดท้ายส่งผลสอบ 1/64	22 (ป.ตรี/ป.โท) ตรวจสอบผลการเรียนภาค 1/64 ผ่าน Internet	23	24 ประมวลผลลงทะเบียน 2/64	25 (25 - 29 ธ.ค. 64) ป.ตรี/ป.โท ประกาศผลลงทะเบียน 2/64 นศ.นำใบรายงานผลไปชำระเงิน ณ ธนาคารที่กำหนด
	9 - 23 ธ.ค. 64 (ป.ตรี/ป.โท) ลงทะเบียน 2/64 ผ่าน Internet					
26	27	28	29	30	31 วันสิ้นปี	1
25 - 29 ธ.ค. 64 (ป.ตรี/ป.โท) ประกาศผลลงทะเบียน 2/64 นศ.นำใบรายงานผลไปชำระเงิน ณ ธนาคารที่กำหนด						





เรียนรู้เพื่อรับใช้สังคม

มกราคม 2565

สำนักทะเบียนและประมวลผล Office of the Registrar

January 2022



ภาคการศึกษาที่ 2 ปีการศึกษา 2564

Sun - อาทิตย์	Mon - จันทร์	Tue - อังคาร	Wed - พุธ	Thu - พฤหัสบดี	Fri - ศุกร์	Sat - เสาร์
26	27	28	29	30	31	1 วันขึ้นปีใหม่
2	3 ขดเขยวันขึ้นปีใหม่	4 ป.ตรี เปิดภาค 2/64	5	6	7	8 (ป.โท) เปิดภาค 2/64 ลงทะเบียนล่าช้า เพิ่ม-ถอน-เปลี่ยนกลุ่ม เสียค่าธรรมเนียม ได้รับค่านายกิตติบัตรหนึ่ง
				6 - 7 ม.ค. 65 (ป.ตรี) เพิ่ม/เปลี่ยนกลุ่มผ่านเทอร์เน็ต ถอนได้รับค่านายกิตติบัตรหนึ่ง โดยเสียค่าธรรมเนียม		
4 - 14 ม.ค. 65 แจ้งย้ายคณะ/สาขาวิชา/การย้ายรอบ (รอบลงทะเบียนล่าช้า)/ส่งเอกสารเทียบโอนโดยการสอบคัดเลือก (สำหรับนักศึกษาใหม่)						
9	10	11	12	13	14	15
				13 - 14 ม.ค. 65 ลงทะเบียนล่าช้า 2/64 เพิ่ม/เปลี่ยนกลุ่มกรณีพิเศษ โดยเสียค่าธรรมเนียม		
4 - 14 ม.ค. 65 แจ้งย้ายคณะ/สาขาวิชา/การย้ายรอบ (รอบลงทะเบียนล่าช้า)/ส่งเอกสารเทียบโอนโดยการสอบคัดเลือก (สำหรับนักศึกษาใหม่)						
16	17	18	19	20	21	22
17 - 28 ม.ค. 65 (ป.ตรี/ป.โท) ถอนโดยไม่ได้รับค่านายกิตติบัตร และไม่บันทึก W						
23	24	25	26	27	28 (ป.ตรี/ป.โท) วันสุดท้ายแจ้งลาพัก 2/64	29
17 - 28 ม.ค. 65 (ป.ตรี/ป.โท) ถอนโดยไม่ได้รับค่านายกิตติบัตร และไม่บันทึก W						
30	31 วันตรุษจีน	1	2	3	4	5





เรียนรู้เพื่อรับใช้สังคม

กุมภาพันธ์ 2565

สำนักทะเบียนและประมวลผล Office of the Registrar

February 2022



ภาคการศึกษาที่ 2 ปีการศึกษา 2564

Sun - อาทิตย์	Mon - จันทร์	Tue - อังคาร	Wed - พุธ	Thu - พฤหัสบดี	Fri - ศุกร์	Sat - เสาร์
30	31	1 วันตรุษจีน	2 (ป.ตรี/ป.โท) วันจำหน่ายชื่อนศ.ที่มีได้ลงทะเบียน 2/64 2 ก.พ. - 11 มี.ค. 65 (ป.ตรี/ป.โท) ถอนโดยไม่ได้รับค่าน่วยกิตติณ และบันทึก W	3	4	5
6	7	8	9	10	11 (ซ่อมย่อย) พิธีประสาทปริญญาบัตร ปีการศึกษา 2563	12 (ซ่อมใหญ่) พิธีประสาทปริญญาบัตร ปีการศึกษา 2563
7 - 11 ก.พ. 65 (ป.ตรี/ป.โท) แจ้งขอสำเร็จการศึกษา ภาคการศึกษาที่ 2 ปีการศึกษา 2564						
2 ก.พ. - 11 มี.ค. 65 (ป.ตรี/ป.โท) ถอนโดยไม่ได้รับค่าน่วยกิตติณ และบันทึก W						
13 พิธีประสาทปริญญาบัตร ปีการศึกษา 2563	14	15	16 วันมาฆบูชา	17	18	19 (19 - 27 ก.พ. 65) ป.ตรี สอบกลางภาค 2/64
2 ก.พ. - 11 มี.ค. 65 (ป.ตรี/ป.โท) ถอนโดยไม่ได้รับค่าน่วยกิตติณ และบันทึก W						
20	21	22	23	24	25	26 (26 - 27 ก.พ. 65) (ป.โท) สอบกลางภาค 2/64
2 ก.พ. - 11 มี.ค. 65 (ป.ตรี/ป.โท) ถอนโดยไม่ได้รับค่าน่วยกิตติณ และบันทึก W						
19 - 27 ก.พ. 65 (ป.ตรี) สอบกลางภาค ภาคการศึกษาที่ 2 ปีการศึกษา 2564						
27 วันสุดท้าย ป.ตรี สอบกลางภาค 2/64 (ป.โท) สอบกลางภาค 2/64	28 (ป.ตรี/ป.โท) ถอนโดยไม่ได้รับค่าน่วยกิตติณ และบันทึก W	1	2	3	4	5





เรียนรู้อะไรก็ได้ทุกที่

มีนาคม 2565

สำนักทะเบียนและประมวลผล Office of the Registrar

March 2022



ภาคการศึกษาที่ 2 ปีการศึกษา 2564

Sun - อาทิตย์	Mon - จันทร์	Tue - อังคาร	Wed - พุธ	Thu - พฤหัสบดี	Fri - ศุกร์	Sat - เสาร์
27	28	1	2	3	4	5
2 ก.พ. - 11 มี.ค. 65 (ป.ตช./ป.โท) ตอนโดยไม่ได้รับคำหน่วยกิตคืน และบันทึก W						
6	7	8	9	10	11	12
2 ก.พ. - 11 มี.ค. 65 (ป.ตช./ป.โท) ตอนโดยไม่ได้รับคำหน่วยกิตคืน และบันทึก W						
13	14	15	16	17	18	19
20	21	22	23	24	25	26
27	28	29	30	31	1	2





เรียนรู้เพื่อรับใช้สังคม

เมษายน 2565

สำนักทะเบียนและประมวลผล Office of the Registrar

April 2022



ภาคการศึกษาที่ 2 ปีการศึกษา 2564

Sun - อาทิตย์	Mon - จันทร์	Tue - อังคาร	Wed - พุธ	Thu - พฤหัสบดี	Fri - ศุกร์	Sat - เสาร์
27	28	29	30	31	1	2
3	4	5	6 วันที่ระลึกมหาจักรีบรมราชวงศ์	7	8	9
10	11	12	13 วันสงกรานต์	14 วันสงกรานต์	15 วันสงกรานต์	16
17	18	19	20	21	22	23
24	25 (25-29 เม.ย.65) ป.โท ขึ้น-ลงทะเบียนนศ.ใหม่ 3/64	26 (ป.โท) ขึ้น-ลงทะเบียนนศ.ใหม่ 3/64	27 (ป.โท) ขึ้น-ลงทะเบียนนศ.ใหม่ 3/64	28 (ป.โท) ขึ้น-ลงทะเบียนนศ.ใหม่ 3/64	29 (ป.โท) ขึ้น-ลงทะเบียนนศ.ใหม่ 3/64 ป.ตรี วันสุดท้าย การเรียนการสอน 2/64	30





เรียนรู้อะไรก็ได้

พฤษภาคม 2565

สำนักทะเบียนและประมวลผล Office of the Registrar

May 2022



ภาคการศึกษาที่ 2 ปีการศึกษา 2564

Sun - อาทิตย์	Mon - จันทร์	Tue - อังคาร	Wed - พุธ	Thu - พฤหัสบดี	Fri - ศุกร์	Sat - เสาร์
1	2 (2-3, 5-6, 9-13 พ.ค. 65) ป.ตรี สอบปลายภาค 2/64	3 ป.ตรี สอบปลายภาค 2/64	4 วันฉัตรมงคล	5 ป.ตรี สอบปลายภาค 2/64	6 ป.ตรี สอบปลายภาค 2/64	7
8 (ป.โท) วันสุดท้าย การเรียนการสอน ภาค 2/64	9	10	11	12	13	14 (14-15 พ.ค. 65) (ป.โท) สอบปลายภาค 2/64
9-20 พ.ค. 65 นศ.(ป.ตรี/ป.โท) ทุกคนพบ อ.ที่ปรึกษา						
2-3, 5-6, 9-13 พ.ค. 65 (ป.ตรี) สอบปลายภาค ภาคการศึกษาที่ 2 ปีการศึกษา 2564						
15 วันวิสาขบูชา (ป.โท) สอบปลายภาค 2/64	16 ขดเขยวันวิสาขบูชา (ป.โท) ปิดภาค 2/64	17 (ป.ตรี) ปิดภาค 2/64 วันสอบวัดระดับความรู้ ภาษาอังกฤษ (Toeic) 2/64	18 วันสอบวัดความรู้ทักษะ ความสามารถด้านคอมพิวเตอร์ 2/64	19	20 ป.ตรี/ป.โท วันสุดท้าย ส่งผลสอบ 2/64	21 ป.ตรี/ป.โท ตรวจสอบผล การศึกษา 2/64 ผ่าน Internet
9-20 พ.ค. 65 นศ.(ป.ตรี/ป.โท) ทุกคนพบ อ.ที่ปรึกษา						
17-24 พ.ค. 65 (ป.ตรี/ป.โท) ลงทะเบียน 3/64 ผ่าน Internet						
22	23 ป.ตรี ปฐมนิเทศนศ.ใหม่ รหัส 65XXXX (เข้าเรียน 3/64)	24	25 ป.ตรี/ป.โท ประมวลผล ลงทะเบียน ภาคฤดูร้อน 2564	26	27	28
17-24 พ.ค. 65 (ป.ตรี/ป.โท) ลงทะเบียน 3/64 ผ่าน Internet			26-29 พ.ค. 65 (ป.ตรี/ป.โท) ประกาศผลลงทะเบียน ภาคฤดูร้อน 64 นศ.นำใบรายงานผลไปชำระเงิน ณ ธนาคารที่กำหนด			
29 วันสุดท้าย ประกาศผล ลงทะเบียน 3/64 นศ.นำใบ รายงานผลชำระเงิน ณ ธนาคาร ที่กำหนด	30 ป.ตรี เปิดภาคฤดูร้อน 2564	31 (31 พ.ค. - 1 มิ.ย. 65) เพิ่ม/เปลี่ยนกลุ่มผ่านอินเทอร์เน็ต /ถอนได้รับคำห่วยกีดกัน ครั้งหนึ่ง โดยเสียค่าธรรมเนียม	1	2	3	4
30 พ.ค. - 2 มิ.ย. 65 ส่งเอกสารเทียบโอน โดยการสอบคัดเลือก (สำหรับนศ.ใหม่)						





เรียนรู้อะไรบ้าง

มิถุนายน 2565

สำนักทะเบียนและประมวลผล Office of the Registrar

June 2022



ภาคการศึกษาที่ 2 ปีการศึกษา 2564

Sun - อาทิตย์	Mon - จันทร์	Tue - อังคาร	Wed - พุธ	Thu - พฤหัสบดี	Fri - ศุกร์	Sat - เสาร์
29	30	31	1 (31 พ.ค. - 1 มิ.ย. 65) เพิ่ม/เปลี่ยนกลุ่มผ่านอินเทอร์เน็ต /ถอนได้รับคำหน่วยกิตคืน ครึ่งหนึ่ง โดยเสียค่าธรรมเนียม	2 ลงทะเบียนล่าช้า 3/64 /เพิ่ม/เปลี่ยนกลุ่มกรณีพิเศษ โดยเสียค่าธรรมเนียม	3 วันเฉลิมพระชนมพรรษา พระบรมราชินี	4 ป.โท เปิดภาค 3/64 ลงทะเบียนล่าช้า/เพิ่ม-ถอน- เปลี่ยนกลุ่ม เสียค่าธรรมเนียม ได้รับคำหน่วยกิตคืนครึ่งหนึ่ง
5	6	7	8	9	10	11
12	13	14	15	16	17	18
13 - 17 มิ.ย. 65 (ป.ตรี/ป.โท) แจ้งขอสำเร็จการศึกษา ภาคฤดูร้อน ปีการศึกษา 2564						
13 - 17 มิ.ย. 65 (ป.ตรี/ป.โท) ถอนโดยไม่ได้รับคำหน่วยกิตคืน และไม่บันทึก W						
19	20	21	22	23	24	25
20 - 24 มิ.ย. 65 (ป.ตรี/ป.โท) ถอนโดยไม่ได้รับคำหน่วยกิตคืน และบันทึก W						
26	27	28	29	30	1	2





เรียนรู้อะไรก็ได้

กรกฎาคม 2565

สำนักทะเบียนและประมวลผล Office of the Registrar

July 2022



ภาคฤดูร้อน ปีการศึกษา 2564

Sun - อาทิตย์	Mon - จันทร์	Tue - อังคาร	Wed - พุธ	Thu - พฤหัสบดี	Fri - ศุกร์	Sat - เสาร์
26	27	28	29	30	1	2
3	4	5	6	7	8	9
10	11	12	13 วันอาสาฬหบูชา	14 วันเข้าพรรษา	15	16
17 (ป.โท) วันสุดท้าย การเรียนการสอน 3/64	18	19 ป.ตรี วันสุดท้าย การเรียนการสอน 3/64	20	21	22	23 (23 - 24 ก.ค. 65) ป.โท สอบภาคฤดูร้อน 2564
20 - 22 ก.ค. 65 (ป.ตรี) สอบภาคฤดูร้อน 2564						
24 ป.โท สอบภาคฤดูร้อน 2564	25(ป.ตรี/ป.โท) ปิดภาค 3/64 วันสอบวัดระดับความรู้ ภาษาอังกฤษ (Toeic) 3/64	26 วันสอบวัดความรู้ทักษะ ความสามารถด้านคอมพิวเตอร์ 3/64	27	28 วันเฉลิมพระชนมพรรษา พระบาทสมเด็จพระเจ้าอยู่หัว	29 (ป.ตรี/ป.โท) วันสุดท้าย ส่งผลสอบภาคฤดูร้อน 2564	30
31	1	2	3	4	5	6





เรียนรู้อะไรบ้าง

สิงหาคม 2565

สำนักทะเบียนและประมวลผล Office of the Registrar

August 2022



ภาคการศึกษาที่ 1 ปีการศึกษา 2565

Sun - อาทิตย์	Mon - จันทร์	Tue - อังคาร	Wed - พุธ	Thu - พฤหัสบดี	Fri - ศุกร์	Sat - เสาร์
31	1	2	3	4	5	6
7	8 ป.ตรี เปิดภาค 1/2565	9	10	11	12 วันคล้ายวันเฉลิม พระชนมพรรษา สมเด็จพระนางเจ้าสิริกิติ์ฯ	13
14	15	16	17	18	19	20
21	22	23	24	25	26	27
28	29	30	31	1	2	3





**รูปเครื่องแบบชุดพิธีการ
และเครื่องแบบชุดครุย**



ชุดนักศึกษาพิธีการ



ชุดครุย



เรียนรู้อะไรก็ได้ที่นี่

