



วิทยุเพื่อรับใช้สังคม

Freshy Guide 2022

คู่มือนักศึกษา ปีการศึกษา 2565

30th

Anniversary
Huachiew Chalermprakiet University



คุณธรรม 6 ประการ

ขยัน อดทน ประหยัด เมตตา ซื่อสัตย์ กตัญญู

เรียนรู้เพื่อรับใช้สังคม



HCU NEW GEN

START
HERE

สารบัญ

	หน้า
ประวัติหลวงพ่อได้ธง	1
คณะกรรมการมูลนิธิป่อเต็กตึ๊ง	4
ประวัติมหาวิทยาลัย	7
รางวัลกาญจนาภิเษก	9
หนังสือพระราชทานชื่อมหาวิทยาลัย	11
คณะกรรมการสภามหาวิทยาลัยหัวเฉียวเฉลิมพระเกียรติ	14
สารจากอธิการบดี	18
สารจากรองอธิการบดี	19
คณะพยาบาลศาสตร์	23
คณะสังคมสงเคราะห์ศาสตร์และสวัสดิการสังคม	37
คณะศิลปศาสตร์	47
คณะบริหารธุรกิจ	54
คณะวิทยาศาสตร์และเทคโนโลยี	62
คณะเภสัชศาสตร์	92
คณะเทคนิคการแพทย์	102
คณะกายภาพบำบัด	113
คณะสาธารณสุขศาสตร์และสิ่งแวดล้อม	122
คณะการแพทย์แผนจีน	129
คณะนิติศาสตร์	134
คณะนิเทศศาสตร์	140
วิทยาลัยจีนศึกษา	146
การศึกษาในมหาวิทยาลัยหัวเฉียวเฉลิมพระเกียรติ	154
เรียนอย่างมีความสุข สนุกกับการทำกิจกรรม	180
ทักษะการจดเลคเชอร์	187

สำนักทะเบียนและประมวลผล	195
ศูนย์บรรณสารสนเทศ	198
กองคลัง	205
สำนักพัฒนานักศึกษา	207
ศูนย์วัฒนธรรม	220
สมาคมศิษย์เก่า	228
การบริการ	230
ข้อบังคับ และคำสั่งของมหาวิทยาลัยหัวเฉียวเฉลิมพระเกียรติ	232
คณะกรรมการปฐมนิเทศ ปีการศึกษา 2565	247
เพลงมหาวิทยาลัย	249
ตารางปฏิบัติงาน ประจำปีการศึกษา 2565	252
รูปภาพเครื่องแบบชุดพิธีการและเครื่องแบบชุดครูย	271





ประวัติหลวงปู่ไต้ฮง

เมื่อปี พ.ศ. 1638 ประมาณ 900 ปีเศษ ล่วงมาแล้วในแผ่นดินจีนสมัยราชวงศ์ซ้องมีปัญหาชนตระกูลลิ้มคนหนึ่ง สอบไล่ได้ปริญญา "จินซือ" ได้รับการแต่งตั้งให้เป็น นายอำเภอเซียวเฮง มณฑลจิกกิง แต่รับราชการได้ไม่นานก็สละ

ตำแหน่งออกอุปสมบทเป็นพระภิกษุสงฆ์ในบวร พระพุทธศาสนามีฉายานามว่า "ไต้ฮงภิกษุ" ชาวจีนขนานนามท่านว่า "ไต้ฮงโจวซือ" (พระอาจารย์ไต้ฮงหรือหลวงพ่อไต้ฮง) ซึ่งต่อมา ภายหลังก็พากันขนานนามท่านว่า "ไต้ฮงกง" แปลเป็นไทยว่า "หลวงปู่ไต้ฮง" จนกระทั่งทุกวันนี้

ไต้ฮงภิกษุได้จาริกจากมณฑลฮกเกี้ยนไปจำพรรษาอยู่ ณ วัดเมียนอัน แคว้นแต้จิ๋ว ซึ่งเป็นวัดเก่าแก่พุทธโศภนตั้งอยู่บนขุนเขาปักชัว ในอำเภอเตี้ยเซี้ย โดยได้พยายามบูรณะปฏิสังขรณ์วัดและปฏิบัติศาสนกิจเผยแผ่พุทธธรรมพร้อมกับพยายามพัฒนาท้องถิ่นและสงเคราะห์ช่วยเหลือราษฎรให้มีความเป็นอยู่ดีขึ้นเป็นลำดับในทุกวิถีทางด้วยความวิริยะอุตสาหะตลอดเวลา ทำให้มีผู้เคารพนับถือเลื่อมใสศรัทธาถวายตัวเป็นสานุศิษย์เป็นจำนวนมาก กิจกรรมการกุศลสงเคราะห์ที่สำคัญอย่างหนึ่งก็คือ ได้เกิดโรคระบาดขึ้น ผู้คนล้มตาย คุงไบไม่ร่วงเป็นจำนวนมาก หลวงปู่ไต้ฮงพร้อมด้วยสานุศิษย์และผู้มีจิตศรัทธาทั้งหลายได้ออกช่วยเหลือบรรเทาทุกข์ โดยการเก็บศพ ผู้ยากไร้อนาถาไปฝัง แจกจ่ายยา พยาบาล รักษาโรคแก่ผู้เจ็บไข้ได้ป่วยจากภัยพิบัติครั้งนี้อย่างเต็มความสามารถ โดยไม่รังเกียจและไม่เห็นแก่เหนื่อยยากตลอดเวลา จนกระทั่งวิกฤติการณ์ผ่านพ้นไป ต่อมาท่านได้เชิญชวนสานุศิษย์และผู้มีจิตศรัทธาทั้งหลายได้อุทิศกำลังกายกำลังทรัพย์ ช่วยกันสร้างสะพานหิน ข้ามแม่น้ำมหาภัย "เหลียงเจียง" ในตำบลอั่วเพ็ง ซึ่งเป็นแม่น้ำที่มีกระแสน้ำไหลเชี่ยวกราก ก่ออันตรายสร้างความสูญเสียทั้งชีวิตและทรัพย์สินให้แก่ราษฎรผู้สัญจรข้ามฟากไปมาอยู่เนืองนิจเป็นผลสำเร็จอย่างน่าอัศจรรย์ เพราะไม่เคยมีใครคาดคิดมาก่อนว่าจะสามารถสร้างสะพานนี้ได้ และในระหว่างการก่อสร้างสะพานนั้นมีเสียงรำลือกันว่าน้ำในแม่น้ำเหลียงเจียงที่มีการขึ้นลงไหลเชี่ยวกราก

ทุกวันทั้งเช้าและเย็นก็หยุดขึ้นลงติดต่อกันถึง 7 วัน ทำให้การสร้างฐานรากส่วนสำคัญของสะพานเป็นไปได้โดยสะดวก และสะพาน "ฮั่วเฟ็ง" นี้ยังมั่นคงถาวรยั่งยืนอยู่ตราบนานเท่าทุกวันนี้

การช่วยเหลือบรรเทาทุกข์แก่ผู้ยากไร้ ตลอดจนผู้เจ็บไข้ได้ป่วยและล้มตายจากโรคระบาดและภัยพิบัติต่าง ๆ และการสร้างสะพาน "ฮั่วเฟ็ง" ของหลวงปู่ได้สองเป็นที่ประจักษ์เลื่องลือสรรเสริญกระฉ่อนไปทั่วแผ่นดิน ชาวจีนต่างก็พากันให้ความเคารพนับถืออย่างสูงและเทิดทูนยกย่องให้เป็นพระมหาเถระอริยสงฆ์ผู้ทรงคุณธรรมวิเศษยิ่งองค์หนึ่ง

ดังนั้นเมื่อหลวงปู่ได้สมรรถภาพ ชาวบ้านชาวเมืองผู้มีความเคารพเลื่อมใสจึงได้พร้อมใจกันสร้างกุศลศาลาเป็นอนุสรณ์ประดิษฐานรูปจำลองของหลวงปู่ได้สองไว้เพื่อกราบไหว้บูชา ระลึกถึงเมตตาธรรม คุณงามความดีของท่าน และให้ชื่อกุศลศาลาอนุสรณ์นี้ว่า "ป้อเด็กตั้ง" มีความหมายในภาษาไทยว่า "คุณานุสรณ์" นอกจากนี้แล้วผู้มีความเคารพเลื่อมใสได้พากันบำเพ็ญกุศลเพื่ออุทิศถวายแก่หลวงปู่ได้สองด้วยการบำเพ็ญสาธารณประโยชน์สงเคราะห์ ช่วยเหลือบรรเทาทุกข์แก่ผู้ยากไร้และประสบภัยพิบัติต่าง ๆ เจริญรอยตามกุศลเจตนาของหลวงปู่ได้สอง ซึ่งการกระทำดังกล่าวยังผลให้เกิดความเจริญสันติสุขศิริมงคลนานาประการแก่ผู้บำเพ็ญปฏิบัติ จึงทำให้มีการสร้างกุศลสถาน "ป้อเด็กตั้ง" ขึ้นอย่างแพร่หลายไปทุกถิ่นที่และมากขึ้นตามลำดับ ซึ่งขณะนั้นในแผ่นดินจีนมีไม่น้อยกว่า 100 แห่ง ต่อมาชาวจีนโพ้นทะเลผู้เคารพเลื่อมใสศรัทธาก็ก่อตั้งกุศลสถาน "ป้อเด็กตั้ง" ขึ้นในประเทศไทยกล่าวคือ เมื่อปี พ.ศ. 2439 ประมาณ 100 ปีล่วงมาแล้ว ชาวจีนเตี้ยเหยี้ยชื่อ "เบ็ญเซียง" หรือ "เบ็ญน" ได้อัญเชิญรูปจำลองหลวงปู่ได้สองมาจากตำบลฮั่วเฟ็ง อำเภอเตี้ยเหยี้ย จังหวัดแต้จิ๋ว มณฑลกวางตุ้ง ประเทศจีน เพื่อสักการบูชาและประดิษฐานรูปจำลองของหลวงปู่ไว้ที่บ้านย่านวัดเลียบ ประชาชนผู้เลื่อมใสศรัทธาทราบข่าวก็พากันหลั่งไหลไปสักการบูชามากขึ้นทุกวันจนต้องย้ายไปประดิษฐานไว้ให้เป็นกุศลสถาน "ป้อเด็กตั้ง" ถนนเลขที่ 414 ถนนพลับพลาไชย แขวงวัดคณิกาผล กรุงเทพมหานคร

ปี พ.ศ. 2453 การสร้างอาคารปอเด็กตั้งได้สำเร็จลุล่วงไปด้วยดี เหนือทางเข้าตัวตึกด้านหน้าได้สลักเป็นอักษรจีนว่า “ปอเด็กตั้ง” บนแผ่นศิลาขนาดใหญ่ ส่วนด้านหลังแผ่นศิลานี้ได้สลักเป็นอักษรจีนว่า “ฮุกกวงโพวเจีย” มีความหมายว่า “แสงธรรมส่องทั่วหล้า” ภายในตัวตึกได้ประดิษฐานรูปจำลองหลวงปู่ได้องไว้สักการบูชา และใช้สถานที่นี้เป็นสำนักงานดำเนินงานสาธารณกุศล เช่น เก็บศพไม่มีญาติ แจกยารักษาโรค ช่วยเหลือผู้ประสบภัย เป็นต้น โดยไม่จำกัดเชื้อชาติ ศาสนา และชั้นวรรณะ



คณะกรรมการมูลนิธิป่อเต็กตึ๊ง



ดร.อุเทน เตชะไพบูลย์
ผู้ก่อตั้งมหาวิทยาลัย



ดร.วิเชียร เตชะไพบูลย์
ประธานกรรมการ



นายกอบชัย ซอโสตถิกุล
รองประธานกรรมการ คนที่ 1



ดร.สุทัศน์ เตชะวิบูลย์
รองประธานกรรมการ คนที่ 2



ศ.พิเศษ ดร.สม จาตุศรีพิทักษ์
กรรมการ



นายสุวัฒน์ อัยการ
กรรมการ



นายธนา เสนาวัดนกุล
กรรมการ



นายอ้อม เขียมสุริย์
กรรมการ



นายวิจิต ชินวงศ์วรกุล
กรรมการ



นายนิพนธ์ สิละศิธร
กรรมการ



นายนิพนธ์ ไชคภิมย์วงศ์
กรรมการ



นายสุรพงศ์ เสระรุกatti
กรรมการ



นายสุหทัย ไพรสานต์กุล
กรรมการ





นางจินดา บุญลาภทวีโชค
กรรมการและเหรัญญิก



นางศิริกุล โอภาสวงศ์
กรรมการและเลขาธิการ



นายศักดิ์ กอแสงเรือง
กรรมการตรวจสอบ



นายจารุวัฒน์ คุณัดตานนท์
กรรมการและรองเลขาธิการ



นายสุรพงษ์ เตชะหรัวจิตร
กรรมการและรองเหรัญญิก

ประวัติมหาวิทยาลัย

กำเนิดมหาวิทยาลัย

พ.ศ. 2533 เป็นวาระที่มูลนิธิป่อเต็กตึ้งดำเนินการมาครบ 80 ปี และตรงกับวาระครบรอบทศวรรษของวิทยาลัยหัวเจียว มูลนิธิซึ่งมีนโยบายแน่วแน่ที่จะส่งเสริมขยายขอบข่ายงานด้านการศึกษา เพื่อพัฒนาทรัพยากรมนุษย์ในระดับอุดมศึกษา และเพื่อน้อมเกล้าฯ น้อมกระหม่อมถวายเป็นพระราชกุศล และเฉลิมพระเกียรติน้อมรำลึกถึงพระมหากษัตริย์คุณของพระบาทสมเด็จพระเจ้าอยู่หัวและสมเด็จพระนางเจ้าพระบรมราชินีนาถ มูลนิธิป่อเต็กตึ้งจึงขอให้สถาบันบัณฑิตพัฒนบริหารศาสตร์ศึกษาความเป็นไปได้ หากจะพัฒนาวิทยาลัยขึ้นเป็นมหาวิทยาลัย ผลการศึกษานำมาสู่การระดมทุนจากชาวไทยเชื้อสายจีนในการก่อสร้างมหาวิทยาลัย ดร.อุเทน เตชะไพบูลย์ เป็นผู้นำบริจาค 100 ล้านบาท และมีนักธุรกิจชาวไทยเชื้อสายจีนจำนวนมากร่วมกันบริจาคเป็นเงินกว่า 1,000 ล้านบาทในเวลาเพียงหนึ่งปีเศษ และได้รับอนุมัติจากทบวงมหาวิทยาลัย (สำนักงานปลัดกระทรวงการอุดมศึกษา วิทยาศาสตร์ วิจัยและนวัตกรรมในปัจจุบัน) ให้จัดตั้งมหาวิทยาลัยได้ ณ อาคารเลขที่ 18/18 ถนนเทพรัตน กม.18 ตำบลบางโจรง อำเภอบางพลี จังหวัดสมุทรปราการ บนพื้นที่ประมาณ 140 ไร่

ชื่อมหาวิทยาลัย

ชื่อมหาวิทยาลัยหัวเจียวเฉลิมพระเกียรติ เป็นนามซึ่งรับพระราชทานจากพระบาทสมเด็จพระบรมชนกาธิเบศร มหาภูมิพลอดุลยเดชมหาราช บรมนาถบพิตร เมื่อวันที่ 11 พฤษภาคม 2535 ตามคำกราบบังคมทูลขอพระราชทานของประธานมูลนิธิป่อเต็กตึ้ง ดร.อุเทน เตชะไพบูลย์ นับเป็นสิริมงคลแก่สถาบัน "หัวเจียว" หมายถึง ชาวจีนโพ้นทะเล ซึ่งคำนี้ตรงกับชื่อของหน่วยงานที่มูลนิธิป่อเต็กตึ้งจัดตั้งขึ้น คือ โรงพยาบาลหัวเจียว ชื่อมหาวิทยาลัยที่ ขอพระราชทาน จึงมีคำว่าหัวเจียวอยู่ด้วย เพื่อจะทำให้

สังคมนตรีพบว่า มหาวิทยาลัยแห่งนี้เป็นหน่วยงานหนึ่งของมูลนิธิป่อเต็กตึ๊งที่สร้างขึ้นเพื่อสาธารณประโยชน์เช่นเดียวกัน

พิธีเปิดมหาวิทยาลัย

วันที่ 24 มีนาคม 2537 พระบาทสมเด็จพระบรมชนกาธิเบศร มหาภูมิพลอดุลยเดชมหาราช บรมนาถบพิตร ทรงมีพระมหากรุณาธิคุณ โปรดเกล้าโปรดกระหม่อมเสด็จพระราชดำเนินยังมหาวิทยาลัยหัวเจิวเฉลิมพระเกียรติ เพื่อทรงเป็นองค์ประธานในพิธีเปิดมหาวิทยาลัยหัวเจิวเฉลิมพระเกียรติ ยังความปลาบปลื้มให้กับ มูลนิธิป่อเต็กตึ๊ง คณะผู้ก่อตั้ง ผู้บริหารตลอดจนคณาจารย์ เจ้าหน้าที่และนักศึกษาของมหาวิทยาลัยหัวเจิวเฉลิมพระเกียรติอย่างหาที่สุดมิได้ และนับว่าเป็นมหาวิทยาลัยเอกชนแห่งแรกและแห่งเดียวที่พระบาทสมเด็จพระเจ้าอยู่หัวพระราชทานชื่อ และเสด็จพระราชดำเนินมาทรงเปิดมหาวิทยาลัยหัวเจิวเฉลิมพระเกียรติ และมีกระแสพระราชดำรัส "ขอให้ท้าวมหาวิทยาลัยแห่งนี้ให้ดี"



รางวัลกาญจนาภิเษก

ในวโรกาสเสด็จพระราชดำเนิน
ทรงเปิดมหาวิทยาลัยหัวเฉียวเฉลิมพระเกียรติ
เมื่อวันที่ 24 มีนาคม พ.ศ.2537
พระบาทสมเด็จพระบรมชนกาธิเบศร
มหาภูมิพลอดุลยเดชมหาราช บรมนาถ
บพิตร ทรงพระกรุณาโปรดเกล้าฯ พระราชทาน
ทุนการศึกษา จำนวน 5 ล้านบาท



มหาวิทยาลัยได้นำทุนดังกล่าวจัดตั้งเป็นกองทุนและนำดอกผลจากกองทุน
มาเป็นรางวัลแก่นักศึกษาที่มีผลการเรียนดีมาก มีความประพฤติดีจนเป็นที่ประจักษ์
เข้าร่วมกิจกรรมต่าง ๆ ของมหาวิทยาลัยด้วยความตั้งใจ จริ่งใจเสียสละอย่างแท้จริง
และมีกิจกรรมเพื่อส่วนรวมอย่างตั้งใจสม่ำเสมอ



บัณฑิตที่ได้รับรางวัลกาญจนาภิเษก



สมเด็จพระกนิษฐาธิราชเจ้า กรมสมเด็จพระเทพรัตนราชสุดา เจ้าฟ้ามหาจักรีสิรินธร
มหาวิมลางกรณวรวราชภักดี สิริกิจการิณีพิรยพัฒน์ รัฐสีมาคุณากรปิยชาติ
สยามบรมราชกุมารี

ทรงพระกรุณาโปรดเกล้าโปรดกระหม่อมเสด็จเยี่ยมมหาวิทยาลัยหัวเฉียวเฉลิมพระเกียรติ
เมื่อวันศุกร์ที่ 11 พฤศจิกายน พ.ศ. 2537



สมเด็จพระกนิษฐาธิราชเจ้า กรมสมเด็จพระเทพรัตนราชสุดา ฯ สยามบรมราชกุมารี
ทรงพระกรุณาโปรดเกล้าโปรดกระหม่อมให้คณะกรรมการสภามหาวิทยาลัย และผู้บริหาร
มหาวิทยาลัยหัวเฉียวเฉลิมพระเกียรติเข้าเฝ้าเพื่อทูลเกล้าทูลกระหม่อมถวายปริญญา
ศิลปศาสตรดุษฎีบัณฑิตกิตติมศักดิ์ สาขาวิชาภาษาจีน ณ อาคารชัยพัฒนา
เมื่อวันที่ 4 ธันวาคม 2544

ที่ รล 0003/7019

สำนักราชเลขาธิการ
พระบรมมหาราชวัง กทม. 10200

// พฤษภาคม 2535

เรื่อง ทรงพระกรุณาโปรดเกล้า ฯ พระราชทานชื่อมหาวิทยาลัย

เรียน ประธานคณะกรรมการมูลนิธิป่อเต็กตึ๊ง

อ้างถึง หนังสือที่ ป.239/2534 ลงวันที่ 21 สิงหาคม 2534

ตามที่ท่านขอให้มีความกราบบังคมทูลพระกรุณา ขอพระราชทานชื่อมหาวิทยาลัย ซึ่งได้จัดตั้งขึ้นในเขตอำเภอบางพลี จังหวัดสมุทรปราการ โดยขอพระมหากรุณาให้มีคำว่า "หัวเจ็ยว" อยู่ด้วย ตามเหตุผลที่แจ้งไป นั้น

ไต่มาความกราบบังคมทูลพระกรุณาทราบฝ่าละอองธุลีพระบาทแล้ว ทรงพระกรุณาโปรดเกล้า ฯ พระราชทานชื่อมหาวิทยาลัยดังกล่าว ว่า "มหาวิทยาลัย-หัวเจ็ยวเฉลิมพระเกียรติ"

(หม่อมหลวงทวีรัตน์ สควาวัลย์)

ราชเลขาธิการ

กองการในพระองค์

โทร.2255833 - 43 ต่อ 311

โทรสาร.2243259



พระบาทสมเด็จพระบรมชนกาธิเบศร มหาภูมิพลอดุลยเดชมหาราช บรมนาถบพิตร
เสด็จพระราชดำเนินทรงปลูกต้นโพธิ์เพื่อเป็นที่ระลึกในพิธีเฉลิมพระเกียรติ
และสถาปนามหาวิทยาลัยหัวเฉียวเฉลิมพระเกียรติ เมื่อวันที่ 24 มีนาคม 2537



สมเด็จพระเจ้าพี่นางเธอ เจ้าฟ้ากัลยาณิวัฒนา กรมหลวงนราธิวาสราชนครินทร์
ทรงประทานพระโอวาทให้คณะกรรมการสภามหาวิทยาลัยและผู้บริหาร
มหาวิทยาลัยหัวเฉียวเฉลิมพระเกียรติ เฝ้าทูลเกล้าทูลกระหม่อมถวาย
ปริญญาสังคมสงเคราะห์ศาสตร์คชวุฒิปันนทิตกิตติมศักดิ์ ณ พระตำหนักเลอติส
เมื่อวันพฤหัสบดีที่ 22 พฤษภาคม พ.ศ. 2546



ทูลกระหม่อมหญิงอุบลรัตนราชกัญญา สิริวัฒนาพรรณวดี ประธานวโรกาสเสด็จเยี่ยม
สมาชิก TO BE NUMBER ONE ณ มหาวิทยาลัยหัวเฉียวเฉลิมพระเกียรติ
จังหวัดสมุทรปราการ เมื่อวันที่ 16 ธันวาคม 2547

คณะกรรมการสภามหาวิทยาลัยหัวเฉียวเฉลิมพระเกียรติ



ดร.วิเชียร เตชะไพบูลย์
นายกิตติมศักดิ์สภามหาวิทยาลัย



ศาสตราจารย์ ดร.เกษม สุวรรณกุล
ที่ปรึกษาคณะกรรมการสภามหาวิทยาลัย



นายกอบชัย ชอไศตถิกุล
ที่ปรึกษาคณะกรรมการสภามหาวิทยาลัย



ศาสตราจารย์พิเศษ ดร.ภาวิช ทองโรจน์
ที่ปรึกษาคณะกรรมการสภามหาวิทยาลัย



รองศาสตราจารย์ ดร.จิรเดช อุตสวัสดิ์
นายกสภามหาวิทยาลัย



นายไพฑูรย์ ขอโสติดิกุล
อุปนายก
สภามหาวิทยาลัย



ศาสตราจารย์กิตติคุณ
ดร.สหัส บันฑิตดิกุล
กรรมการสภามหาวิทยาลัย



ศาสตราจารย์กิตติคุณ
ดร.วรงค์ดี กนกนกุลชัย
กรรมการสภามหาวิทยาลัย



ศ.ดร.ศุภชัย ยาวะประภาษ
กรรมการสภามหาวิทยาลัย



ศ.ดร.พรชัย ชุนหินจินดา
กรรมการสภามหาวิทยาลัย



รศ.ประพันธ์พงษ์ เวชชาชีวะ
กรรมการสภามหาวิทยาลัย



ดร.ธนู กุลชล
กรรมการสภามหาวิทยาลัย



นายวิรุฬ เตชะไพญ์
กรรมการสภามหาวิทยาลัย



นายศักดิ์ กอแสงเรือง
กรรมการสภามหาวิทยาลัย



นายอรุณ เขี่ยมสุรีย์

กรรมการสภามหาวิทยาลัย



นายสุรพงษ์ เดชะหวงจิตร

กรรมการสภามหาวิทยาลัย



นายนิพนธ์ สีละศิธร
กรรมการสภามหาวิทยาลัย



นางจินดา บุญลาภทวีโชค
กรรมการสภามหาวิทยาลัย



นางสาววรรณา ลอสีเลิศ
กรรมการสภามหาวิทยาลัย



ดร. วีระชัย เดชะหวงจิตร
กรรมการสภามหาวิทยาลัย



รศ.ดร.อุไรพรรณ เจนวาณิชยานนท์
กรรมการสภามหาวิทยาลัย



ดร.ศิริวรรณ ตันตราวานิชย์
กรรมการสภามหาวิทยาลัย



ดร.รุ่งเพชร สงวนพงษ์
กรรมการสภามหาวิทยาลัย



รศ.ดร.รุ่งทิวา วัลฉลประฐิติ
กรรมการสภามหาวิทยาลัย

สารจากอธิการบดี



ในนามผู้บริหาร คณาจารย์ และเจ้าหน้าที่ของมหาวิทยาลัยหัวเฉียวเฉลิมพระเกียรติ ขอต้อนรับนักศึกษาใหม่ทุกคนเข้าสู่รั้วร่วมโพธิ์ทองแห่งนี้ ซึ่งเป็นมหาวิทยาลัยที่ก่อตั้งด้วยความน้อมระลึกของชาวไทย เชื่อสายจีนที่สำนึกในพระมหากรุณาธิคุณของพระบาทสมเด็จพระปรมินทรมหาภูมิพลอดุลยเดช มหาจักรีบรมราชูปถัมภ์ จักรีนฤพดินทร สยามินทราธิราช บรมนาถบพิตร และขอตอบแทนบุญคุณของแผ่นดินไทยโดยการรวมพลังความสามัคคีร่วมกันบริจาคทุนสร้างมหาวิทยาลัย เพื่อเปิดโอกาสให้เด็กไทยได้มีโอกาสศึกษาเล่าเรียนมากขึ้น เพราะการศึกษา คือรากฐานของการพัฒนาสังคมและประเทศ

มหาวิทยาลัยหัวเฉียวเฉลิมพระเกียรติ เป็นมหาวิทยาลัยที่กำเนิดมาจากการเป็นผู้ให้ เราจึงขอสืบทอดเจตนารมณ์ของผู้ก่อตั้งในการหล่อหลอมบัณฑิตของเราให้เป็นคนดี และเป็นผู้เชี่ยวชาญในวิชาการต่าง ๆ โดยยึดหลักคุณธรรม 6 ประการ ซึ่งเป็นคุณธรรมที่จะทำให้ทุกคนประสบความสำเร็จที่ยั่งยืน ได้แก่ **ขยัน อดทน ประหยัด เมตตา ซื่อสัตย์ กตัญญู** คุณธรรมทั้ง 6 ประการนี้จะทำให้นักศึกษาประสบความสำเร็จทั้งการเรียน การทำงานและมีความเจริญก้าวหน้า นอกจากนี้มหาวิทยาลัยได้น้อมนำหลักปรัชญาเศรษฐกิจพอเพียง มาใช้ในการบริหารจัดการและจัดการศึกษาภายในมหาวิทยาลัย และขอให้นักศึกษาใหม่ ได้ยึดหลักปรัชญาเศรษฐกิจพอเพียง ในการดำรงชีวิตในรั้วของมหาวิทยาลัยแห่งนี้ อาจารย์หวังเป็นอย่างยิ่งว่านักศึกษาใหม่ทุกคนจะปฏิบัติตน โดยยึดตามกระแสพระราชดำรัส "ขอให้ทำมหาวิทยาลัยแห่งนี้ให้ดี" เป็นหลักในการดำรงตนและช่วยกันสืบสานเจตนารมณ์ของมหาวิทยาลัย ด้วยการเป็นคนดี "เรียนรู้เพื่อรับใช้สังคม" ตลอดไป และเนื่องจากปัจจุบันเราต่างอยู่ในสถานการณ์

อุบัติเหตุใหม่ โรคติดเชื้อไวรัสโคโรนา 2019 หรือโควิด-19 นำมาสู่การเปลี่ยนแปลงต่อการดำเนินชีวิตพวกเราทุกคนล้วนต้องปรับตัวให้เข้ากับการเปลี่ยนแปลงด้วยความเข้มแข็ง และมีสติซึ่งเราทุกคนจะผ่านพ้นสภาวะการณีนี้อไปได้ด้วยกัน

ท้ายสุดนี้ อาจารย์ขออำนาจสิ่งศักดิ์สิทธิ์ที่นักศึกษาเคารพนับถือ และบารมีของหลวงปู่ได้้อง คู่มครองให้นักศึกษาและครอบครัว มีสุขภาพกายและใจที่แข็งแรง ปลอดภัยจากภัยอันตรายทั้งปวง

ghm kemmit.

(รองศาสตราจารย์ ดร.อุไรพรรณ เจนวานิชยานนท์)

อธิการบดี

Message from the Vice President

"Even the greatest were beginners. Don't be afraid to take that first step." (Anonymous)



May I take this opportune time to warmly welcome you to Huachiew Chalermprakiet University (HCU). I would like also to sincerely congratulate you for taking the initial bold step to study in a university and prepare for your future. A plethora of social concerns (e.g. pandemics, political conflicts, poverty, etc.) continuously pose threat to human existence. While concrete solutions to these issues are yet to be implemented, other concerns, such as digital disruption, have already complicated existing these issues, making problem-solving a quite intricate task. Recognizing these intricacies, HCU adopts and implements the pedagogical principle of active learning in all its curricular offerings to immerse students in authentic learning experiences that support them to acquire useful on-demand skills. Thus, your firm decision to equip yourselves with a university degree and join HCU has already leveraged you to better combat future life uncertainties, big or small. Moreover, HCU is dedicated to preparing the youth to be future global, service-minded leaders by imparting quality education in tandem with our moral precept "to pursue knowledge to serve society".

We understand that adapting to a new environment, staying away from home, and the challenges of university life are daunting, so do not hesitate to seek our help throughout your educational journey.

Once again welcome to Huachiew Chalermprakiet University - your new alma mater and home!

A handwritten signature in black ink, reading "Jonathan Carreon". The signature is written in a cursive style and is placed on a light orange rectangular background.

Dr. Jonathan Rante Carreon

คำกล่าวต้อนรับนักศึกษาใหม่



ยินดีต้อนรับนักศึกษาใหม่ทุกคนสู่รั้วมหาวิทยาลัยหัวเฉียวเฉลิมพระเกียรติ การศึกษาเป็นสิ่งสำคัญ ความสำเร็จจะเกิดขึ้นได้ต้องเกิดจากความมุ่งมั่น มีเป้าหมาย ในการใช้ชีวิต ต้องรู้จักหน้าที่ของตนเอง และมีความรับผิดชอบ ขอให้นักศึกษาใหม่ ทุกคนก้าวไปสู่จุดมุ่งหมายด้วยคุณธรรม 6 ประการ "ขยัน อดทน ประหยัด เมตตา ซื่อสัตย์ กตัญญู" เพื่อสร้างประโยชน์ต่อตนเองและสังคมต่อไป

ศิริวรรณ

อาจารย์ ดร.ศิริวรรณ ตันตระวาณิชย์

รองอธิการบดี

คำกล่าวต้อนรับนักศึกษาใหม่



ขอต้อนรับนักศึกษาใหม่ของมหาวิทยาลัยหัวเฉียวเฉลิมพระเกียรติ
ด้วยความยินดียิ่ง

สังคมไทยและสังคมโลกทุกวันนี้ เป็นสังคมที่เต็มไปด้วยข้อมูลข่าวสารและ
การแข่งขัน การเปลี่ยนแปลงที่รวดเร็วในหลากหลายมิติ ผู้ที่เข้าใจในเปลี่ยนแปลง
และพัฒนาศักยภาพตนเองอยู่เสมอ จึงจะสามารถปรับตัวให้ดำรงตนอยู่ในสังคมได้
ในสถานการณ์แพร่ระบาดของ COVID-19 จะเป็นบทพิสูจน์การปรับตัวของนักศึกษา
เพื่อการพัฒนาสู่สังคม New normal อย่างมีคุณภาพต่อไป

ช่วงเวลานี้ของนักศึกษาใหม่ คือช่วงเวลาแห่งการพัฒนาศักยภาพของตนเอง
ให้มีสมรรถนะเพียงพอ ในการออกไปเผชิญกับสังคมการทำงาน เพื่อสร้างครอบครัว
สร้างอนาคต จงใช้ชีวิตอย่างรู้คุณค่า หนักเอาเบาสู้อย่างรู้วิชาชีพ ภาษาและเทคโนโลยี
ควบคู่กับการฝึกฝนตนเองให้เป็นคนดี มีความรับผิดชอบต่อครอบครัวและสังคม เหล่านี้
ล้วนนำทางให้นักศึกษาทุกคนมุ่งสู่ความสุข ความเจริญ

ผมขออวยพรให้นักศึกษาใหม่ทุกคนประสบความสำเร็จในการเรียนดังที่มุ่งหวัง
ขอเป็นกำลังใจให้กับนักศึกษาใหม่ทุกคนครับ

อาจารย์จลอง แหวงอินทร์

รองอธิการบดี



เรียนรู้เพื่อจ้มาใช้สังคม

30th

Anniversary
Huachiew Chalermprakiet University

คณะพยาบาลศาสตร์



คณะพยาบาลศาสตร์

FACULTY OF NURSING

สีประจำคณะ : สีชมพูเหลือง (Apricot)

ดอกไม้ประจำคณะ : ดอกแก้ว

ที่ทำการอาคาร 4 ชั้น 2

โทรศัพท์ : 0-2312-6300 ต่อ 1231, 1232

E-mail: secretary.nurse@gmail.com



คำกล่าวต้อนรับจากคณบดี

สุขภาพเป็นองค์ประกอบสำคัญยิ่งของคุณภาพประชากร การ

พยาบาลเป็นวิชาชีพที่สามารถพัฒนาสุขภาพของประชากรได้เป็นอย่างดีจึงจัดการศึกษา
ทางการพยาบาลที่สอดคล้องกับความต้องการของสังคมบนหลักการอุดมศึกษา เพื่อให้ได้
บัณฑิตที่มีความรู้รอบ มีทักษะการปฏิบัติงานได้จริง สามารถให้บริการด้านสุขภาพกับ
ประชาชนได้อย่างมีคุณภาพ มีคุณธรรม จริยธรรม กล้าแสดงออกบนฐานของหลัก
ประชาธิปไตย ดำเนินการศึกษา ค้นคว้าและวิจัย เพื่อแสวงหาองค์ความรู้ทางการพยาบาล
การสาธารณสุขและสุขภาพ อันจะนำผลมาพัฒนาการจัดการศึกษาและการบริการวิชาการแก่
สังคมตามปณิธานของมหาวิทยาลัย รวมทั้งทำนุบำรุงศิลปวัฒนธรรม ซึ่งเป็นทรัพยากรส่วน
หนึ่งในการดำรงชีวิตอย่างมีคุณภาพของประชากร

การที่บุคคลมีความตั้งใจและสามารถผ่านการคัดเลือกเข้ามารับการศึกษานในวิชาชีพ
การพยาบาล นับได้ว่าเป็นผู้มีจิตใจอ่อนโยนเอื้ออาทร เมตตาและเอาใจใส่ต่อการพัฒนา
สุขภาพ ให้เพื่อนมนุษย์เป็นทุนเดิมอยู่แล้ว จึงควรได้รับการยกย่อง และเมื่อจบการศึกษา
บุคคลเหล่านี้ จะหล่อหลอมจิตใจเข้ากับความรู้ทักษะและประสบการณ์ที่ได้รับจากครูอาจารย์

ในนามของคณะพยาบาลศาสตร์ มหาวิทยาลัยหัวเฉียวเฉลิมพระเกียรติ ขอแสดงความยินดีและภาคภูมิใจกับทุกคนที่ได้ก้าวเข้ามาศึกษาในรั้วดอกแก้วแห่งนี้ ขออวยพรให้
ได้รับความสำเร็จตามมุ่งปรารถนา มีสุขภาพดี มีปัญญาและมีความสุข



(อาจารย์ ดร.รัชดา พ่วงประสงค์)
คณบดีคณะพยาบาลศาสตร์



บุคลากร

โทรศัพท์

E-mail

คณบดี

อ.ดร.รัชดา พ่วงประสงค์ 1231 rachadaph@gmail.com

รองคณบดี

ผศ.ดร.กมลทิพย์ ขลังธรรมเนียม 1238 kkamontip1@gmail.com

ผศ.ดร.ทวีศักดิ์ กลิผล 1235 taweesukk@gmail.com

กลุ่มวิชาการพยาบาลผู้ใหญ่และผู้สูงอายุ

อ.ฉวีวรรณ ตั้งอมตะกุล 1234 chavezze@hotmail.com

อ.พรทิพย์ ลิ้มธีระยศ 1234 tomb2s@hotmail.com

อ.สุภาภรณ์ คงพรหม 1234 ลาศึกษาต่อ

อ.ดร.ปริศนา อัครชนพล 1234 prisanaatp@gmail.com

อ.ดร.ปทุมทิพย์ อุดลวัฒน์ศิริ 1234 padunwatanasiri@gmail.com

อ.ศิริวรรณ ตรงดีเรือง 1234 happywan31@gmail.com

อ.จิตรประภา รุ่งเรือง 1234 pairat834@gmail.com

อ.พรพิมล วงศ์อินดา 1234 pompimon_nsmu53@icloud.com

อ.อิสริย์ เหลืองวิลัย 1237 saardsag66@hotmail.com

อ.ชัชฎาพร พุทธเสน 1237 chatcha.phu@gmail.com

อ.สิทธิดีศักดิ์ เครือพิมาย 1237 ลาศึกษาต่อ

อ.กนกอร โฉมเจลา 1237 noon_lovely@windowslive.com

อ.สุวรรณี มงคลรุ่งเรือง 1238 hongmon66@hotmail.com

อ.ชิดชนก สิทธารถศักดิ์ 1238 director.SDO@gmail.com

ผศ.ดร.วิญญูทัศน์ บุญทัน 1238 winn.mu.cu.swu@hotmail.com

อ.ดร.นพนัฐ จำปาเทศ 1238 nophc@hotmail.com

อ.ณัฐพล ชัยหาญ 1238 bentennut16022536@gmail.com

บุคลากร

โทรศัพท์

E-mail

กลุ่มวิชาการพยาบาลแม่และเด็ก

อ.อารีย์ มั่งเกียรติสกุล	1234	kung1579@hotmail.com
อ.สุดารัตน์ สิมเสน	1234	ลาศึกษาต่อ
อ.ชนกพร ศิลธรรมกิจ	1235	chanokpron.siltam@gmail.com
อ.พัฒนา วันพันธ์	1236	pattana51@hotmail.com
ผศ.ดร.กนกพรนที ธนสมบัติ	1236	nkanokporn@hotmail.com
อ.พ.ต.ต.(ญ) ดร.ปิยรัตน์ สมันตรัฐ	1236	piyarat.samantarath@gmail.com
อ.สุวารี โพธิ์ศรี	1236	hippocampus_reely@hotmail.com
อ.ชวิตา รัตนกลมกานต์	1236	tubtimgoldenfish@gmail.com
อ.อรอนงค์ ชาวสำน	1236	onanong.chawsarn@gmail.com
อ.ดร.อรอนงค์ บัวลา	1238	onanongbu.hcu@gmail.com

กลุ่มวิชาการพยาบาลอนามัยชุมชนและจิตเวช

ผศ.ชนิกา เจริญจิตต์กุล	1235	chanika1917@hotmail.com
อ.ดร.ชฎาภา ประเสริฐทรง	1235	dr.chadapa@yahoo.com
อ.อัฉรวา เดชขุน	1235	adchara55@hotmail.com
อ.กัญญา สุวรรณศิริพันธ์	1235	kanya0605@gmail.com
อ.พ.ต.(ญ) ดร.อุบลพรรณ วีระศิลป์	1235	theerasilp1@gmail.com
อ.ดร.จรรยา ทรัพย์เรือง	1235	supruang@gmail.com
อ.ชุตติมา สร้อยนาค	1235	chutimalukkate@gmail.com
อ.พัชราภรณ์ ไหวคิด	1235	ลาศึกษาต่อ
อ.นิสาพร สलगสิงห์	1235	nisapon.salangsing@gmail.com
อ.กิงกกาญจน์ ชูเมือง	1235	kingkan-c@hotmail.com
ผศ.ธมกร อ่วมอ้อ	1238	pumhcu@gmail.com
อ.จุฬาวรรณ จิตดอน	1238	ลาศึกษาต่อ



อาจารย์ที่ปรึกษานักศึกษาปีที่ 1 (รหัส 65) โทร.1235

กลุ่มวิชาการพยาบาลอนามัยชุมชนและจิตเวช

อาจารย์กรรมการวินัยนักศึกษาประจำคณะ

ผศ.ดร.ทวีศักดิ์ กสิผล 1235 taweasukk@gmail.com

อาจารย์ที่ปรึกษากิจการรรมนักศึกษา

ผศ.ดร.ทวีศักดิ์ กสิผล 1235 taweasukk@gmail.com

เลขานุการคณะ

นางสาวปัญจพรดิษฐ์ คงคานนท์ 1231 punjapomdist@gmail.com

เจ้าหน้าที่บริหารงานธุรการ

นางนพพรช รอดอินทร์ 1231 navapat16@gmail.com

นางสาวณัฐนรี มลิซ้อน 1231 natnaree.m@gmail.com

เจ้าหน้าที่ประจำห้องปฏิบัติการพยาบาล

นางสุพรรณ บุรณศิริ 1239 suphan_buranasiri@hotmail.com

เกร็ดเล็กเกร็ดน้อยเกี่ยวกับคณะ

เรื่องเล่าในรั้วดอกแก้ว

: ความภาคภูมิใจ ความรู้สึกเป็นเจ้าของ ความรักและความผูกพัน
อาจารย์ ดร.ชฎาภา ประเสริฐทรง

ข้าพเจ้าก้าวเข้าสู่รั้วดอกแก้ว ตั้งอยู่ถนนบำรุงเมือง กรุงเทพมหานคร ในปีพ.ศ. 2528 เป็นดอกแก้วรุ่นที่ 4 ของ "วิทยาลัยหัวเจียว" ในขณะนั้นมีคณะเดียวคือพยาบาลศาสตร์ ก้าวแรกที่ข้าพเจ้าเข้ามาสู่รั้วดอกแก้ว ข้าพเจ้าได้รับการต้อนรับอย่างอบอุ่นจากรุ่นพี่ ปี 2 ปี 3 ปี 4 คณาจารย์และเจ้าหน้าที่ ตอนนั้นข้าพเจ้าประทับใจเครื่องแบบของคณาจารย์และเจ้าหน้าที่เป็นอย่างมาก เพราะเป็นเสื้อแขนยาวสีขาว ใส่ขายเสื้อเข้าไปในกระโปรงสีฟ้า มองดูคล้ายครูโรงเรียนอนุบาล ชีวิตในตอนนั้นของข้าพเจ้าอยู่บนอาคารสูง 9 ชั้น ชั้น 1 เป็นห้องทำงานของผู้อำนวยการ ห้องพักอาจารย์ และห้องทำงานของเจ้าหน้าที่ ชั้น 2 และชั้น 3 เป็นห้องเรียน ส่วนชั้น 4 ถึงชั้น 8 เป็นหอพัก โดยให้อาจารย์พักอยู่ชั้น 4 และ 5 ส่วนนักศึกษาพักอยู่ชั้น 6 ชั้น 7 และชั้น 8 ส่วนชั้น 9 เป็นคาเฟ่ ตอนเช้าลงมาเรียน ตอนเย็นขึ้นไปนอนบนหอพัก

วิทยาลัยหัวเจียวมีคำขวัญของสถาบันว่า "คุณธรรม คำจูนวิชาชีพ" เมื่อข้าพเจ้าเข้ามาเป็นนักศึกษาได้ประมาณ 1 อาทิตย์ได้รับเชิญจากคุณอุเทน เตชะไพบูลย์ ให้เข้าพบที่สำนักงานใหญ่ ธนาคารศรีนคร (ปัจจุบันเปลี่ยนกิจการเป็นธนาคารที่เอ็มบีธนาคาร ttb) ซึ่งอยู่ไม่ไกลจากวิทยาลัยหัวเจียวมากนัก คุณอุเทน เตชะไพบูลย์ ท่านเป็นกรรมการผู้จัดการใหญ่ของธนาคาร เป็นผู้ก่อตั้งและเป็นประธานกรรมการมูลนิธิป่อเต็กตึ๊ง ข้าพเจ้ารู้สึกตื่นเต้นที่ผู้ใหญ่อย่างท่านเชิญให้พวกเราเข้าพบ ท่านต้อนรับพวกเราเปรียบเสมือนแขก VIP เลี้ยงน้ำชาและอาหารว่างกับพวกเรา ท่านพูดคุยเล่าถึงความป็นมาของมูลนิธิป่อเต็กตึ๊งที่มีปณิธานในการบำเพ็ญทาน ในช่วงของการสนทนา

คุณอุเทน บอกกับข้าพเจ้าและเพื่อนๆ ว่า คุณธรรมที่สำคัญที่สุดของคนจีน คือ ความกตัญญู คุณอุเทน เล่าว่า ท่านมีความสุขบนผืนแผ่นดินนี้ จะนั้นท่านต้องตอบแทนคุณแผ่นดิน และขอให้นักศึกษาทุกคนระลึกถึงคุณธรรมข้อนี้ เพราะจะทำให้ชีวิตของพวกเขาเจริญรุ่งเรือง ข้าพเจ้ารู้สึกประทับใจเป็นอย่างมากเพราะประวัติคุณอุเทนเศษะไพบูลย์ที่ข้าพเจ้าทราบมาท่านเป็นลูกชาวจีนที่เกิดในประเทศไทยแต่ไปเรียนหนังสือในประเทศจีน จึงพูดภาษาไทยยังไม่ชัดเจนเท่าคนไทยคนอื่น ๆ เลย แต่ท่านพูดได้เต็มปากว่าจะตอบแทนคุณของแผ่นดินไทย

ต่อมาปี พ.ศ.2532 ผู้บริหารวิทยาลัยหัวเจียว เริ่มมองว่าในรั้วดอกแก้วแห่งนี้คับแคบเกินไป มีความต้องการให้บ้านหลังนี้ใหญ่ขึ้น มีชนิดของดอกไม้มากขึ้น จึงได้รวบรวมกำลังทรัพย์จากคหบดีคนไทยเชื้อสายจีน โดยมี ดร.อุเทน เศษะไพบูลย์ เป็นผู้เริ่มโครงการสร้างมหาวิทยาลัยหัวเจียวเฉลิมพระเกียรติ บนถนนบางนา-ตราด ข้าพเจ้าในฐานะศิษย์เก่า ซึ่งต่อมาได้ทำงานเป็นอาจารย์เป็นดอกแก้วดอกหนึ่งของบ้านหลังใหญ่หลังนี้ ข้าพเจ้ารู้สึกภาคภูมิใจ รู้สึกเป็นเจ้าของ รู้สึกรักและผูกพันมหาวิทยาลัยแห่งนี้อย่างมาก ด้วยเหตุผล 3 ประการ คือ ประการที่หนึ่งเป็นความภาคภูมิใจอย่างหาที่สุดมิได้ เพราะมหาวิทยาลัยแห่งนี้เป็นมหาวิทยาลัยเอกชนแห่งเดียวที่พระบาทสมเด็จพระเจ้าอยู่หัวภูมิพลอดุลยเดช ทรงเสด็จเปิดมหาวิทยาลัยด้วยพระองค์เอง เมื่อวันที่ 24 มีนาคม 2537 และได้รับพระมหากุณาริคุณโปรดเกล้าโปรดกระหม่อมพระราชทานชื่อ "มหาวิทยาลัยหัวเจียวเฉลิมพระเกียรติ" ในวันเปิดมหาวิทยาลัยได้มีพระราชดำรัสว่า "ขอให้ทأمมหาวิทยาลัยแห่งนี้ให้ดี"

ประการที่สองเป็นความรู้สึกเป็นเจ้าของ เพราะคำว่า "หัวเจียว" แปลว่า "คนจีนในโพ้นทะเล" ซึ่งหมายถึง การแสดงออกถึงความสำนึกในพระมหากุณาริคุณของคนไทยเชื้อสายจีนที่ได้มาพึ่งพระบรมโพธิสมภารของพระมหากษัตริย์ไทย จึงร่วมกันบริจาคทุนทรัพย์บำเพ็ญคุณประโยชน์ต่อสังคมด้วยการสร้างมหาวิทยาลัยแห่งนี้

เพื่อตอบแทนคุณแผ่นดิน และเพื่อการกระจายโอกาส สร้างความเสมอภาคในระดับอุดมศึกษา นอกจากนี้มหาวิทยาลัยแห่งนี้ยังก่อตั้งจากเงินบริจาคของประชาชนคนไทยผ่านมูลนิธิ ป่อเต็กตึ้ง เมื่อข้าพเจ้าได้เล่าประวัติของบ้านหลังนี้ให้กับนักศึกษาฟัง นักศึกษาคนหนึ่งจึงบอกกับข้าพเจ้าว่า ‘ฉันหนูก็เป็นเจ้าของของมหาวิทยาลัยหัวเจียวเฉลิมพระเกียรติ สีคะ เพราะคุณพ่อคุณแม่หนูบริจาคเงินที่มูลนิธิป่อเต็กตึ้งทุกปีเลย’ มีลูกศิษย์อีกคนหนึ่งกล่าวว่า ‘ฉันมหาวิทยาลัยแห่งนี้ก็เป็น มหาวิทยาลัยประชาชน สีคะ’ ข้าพเจ้ายิ้มและตอบลูกศิษย์ว่า ‘ครูก็คิดเช่นนั้น’ ในความคิดของข้าพเจ้า คือ ข้าพเจ้าก็เป็นเจ้าของมหาวิทยาลัยเช่นกัน เพราะข้าพเจ้าได้บริจาคเงินให้กับมูลนิธิป่อเต็กตึ้งทุกปีเหมือนกัน ตอนนี้อ้อข้าพเจ้าบอกใครๆ อย่างภาคภูมิใจว่า มหาวิทยาลัยในประเทศไทยมี 4 ประเภท คือ หนึ่ง มหาวิทยาลัยของรัฐ สอง มหาวิทยาลัยในกำกับของรัฐ สาม มหาวิทยาลัยเอกชน และ สี่ มหาวิทยาลัยประชาชน คือ มหาวิทยาลัยหัวเจียวเฉลิมพระเกียรติ นี้เอง และข้าพเจ้าสามารถพูดได้ว่าถ้าจัดเป็นประเภทมหาวิทยาลัยเอกชน ถือเป็นมหาวิทยาลัยเอกชนที่ได้มาตรฐานที่มีค่าลงทะเบียนถูกที่สุดในประเทศไทย เพราะนโยบายของมหาวิทยาลัยบริหารจัดการโดยไม่มุ่งเน้นกำไร

ประการที่สาม คือ ความรักและความผูกพัน ข้าพเจ้าจะพูดกับผู้อื่นเสมอว่า ข้าพเจ้ารักและผูกพันสถาบันแห่งนี้ เพราะตอนข้าพเจ้าเป็นนักศึกษาพยาบาล ข้าพเจ้ารับประทานข้าวกลางวันทุกวันที่มีการเรียนการสอนฟรี ทุกมื้อเย็นที่ต้องขึ้นเวรปายฟรี และทุกมื้อเช้าที่ต้องขึ้นเวรตักฟริกจากมูลนิธิป่อเต็กตึ้ง โดยขึ้นไปรับประทานที่ห้องอาหารชั้น 3 โรงพยาบาลหัวเจียว เป็นอาหารคาดหลุม มีขนม 1 อย่าง อาหารที่มีป่อยที่สุดคือ ข้าวผัดหัวเจียว (เป็นข้าวผัดใส่ไข่และกุนเชียง) กับขนมเต้าสวน บางมื้อก็เป็นข้าวสวยมีกับข้าว 3 อย่าง และขนมหรือผลไม้ 1 อย่าง

ในปีพ.ศ. 2537 ข้าพเจ้าได้รับการเชิญชวนให้มาเป็นอาจารย์สาขาวิชาการพยาบาลสุขภาพจิตและจิตเวช คณะพยาบาลศาสตร์ ช่วงนั้นข้าพเจ้ายังมีวุฒิ



การศึกษาปริญญาตรี มาทำงานได้ 1 ปี ได้รับทุนให้ไปศึกษาต่อสาขาจิตวิทยาการ
แนะแนว คณะศึกษาศาสตร์ มหาวิทยาลัยศรีนครินทรวิโรฒ จนถึงปัจจุบัน ได้รับโอกาส
ให้ลาศึกษาต่อในระดับปริญญาเอก สาขาจิตวิทยาการให้คำปรึกษา มหาวิทยาลัยศรีนคริน-
ทรวิโรฒ โดยให้ลาเรียนเต็มเวลา ไม่ได้ทุนการศึกษาแต่ได้รับเงินเดือนทุกเดือน ข้าพเจ้า
ได้รับสิ่งดี ๆ หลายสิ่งหลายอย่างจากสถาบันแห่งนี้ มีคนหลายคนจากหลายสถาบันชวน
ข้าพเจ้าไปทำงานที่อื่น ข้าพเจ้าจะบอกพวกเขาว่า -ไปไม่ได้หรอก ข้าพเจ้าเติบโตมาจาก
บ้านหลังนี้ต้องตอบแทนพระคุณของมหาวิทยาลัยหัวเฉียวเฉลิมพระเกียรติ ที่ไม่มีอาชีพที่
มั่นคง ให้โอกาสทางการศึกษา ข้าพเจ้ามีความสุขที่จะได้ทำงานในบรรยากาศแบบที่ ๆ
นี้เอง ๆ และสุดท้ายคือข้าพเจ้าต้องการเห็นและเป็นส่วนหนึ่งของความเจริญเติบโตของ
บ้านหลังนี้- ข้าพเจ้าจะดำเนินตามแนวคิดของคุณอุเทน ที่ท่านพูดว่า ท่านต้องตอบแทน
คุณแผ่นดินนี้แนวคิดนี้สอดคล้องกับ คำขวัญของวิทยาลัยหัวเฉียวที่ว่า **คุณธรรม คำจูน
วิชาชีพ** คุณธรรมนี้คือ ความกตัญญู ดังที่ข้าพเจ้าได้เขียนไว้ข้างต้น มาสู่คำขวัญของ
มหาวิทยาลัยหัวเฉียวเฉลิมพระเกียรติ ที่ว่า **เรียนรู้เพื่อรับใช้สังคม** คำพูดของคุณอุเทน
ยังคงก้องอยู่ในความทรงจำของข้าพเจ้าเสมอทำให้ข้าพเจ้าเรียนรู้ที่จะ **ให้** มากยิ่งขึ้น
เริ่มต้นที่ให้นักศึกษา ให้มหาวิทยาลัย ให้แผ่นดิน ตามความคิดของข้าพเจ้าในบทบาท
ของดอกแก้วดอกหนึ่งของคณะพยาบาลศาสตร์ มหาวิทยาลัยหัวเฉียวเฉลิมพระเกียรติ
ข้าพเจ้าจะไม่**เรียนรู้ เพื่อ**นำความรู้ที่ได้รับมาถ่ายทอดสู่บัณฑิตจากรุ่นสู่รุ่น ให้บัณฑิต
มหาวิทยาลัยหัวเฉียวเฉลิมพระเกียรติเป็นผู้รู้จักจริงมีคุณธรรม โดยเฉพาะอย่างยิ่ง
ความกตัญญูต่อพ่อแม่ ผู้มีพระคุณ จนถึงแผ่นดินไทย และสามารถนำความรู้ไปประกอบ
อาชีพรับ**ใช้สังคม** ได้อย่างมีความสุขและยั่งยืน



“ความภาคภูมิใจของดอกแก้วช่อหนึ่ง”

อาจารย์ชัชฎาพร พุทธเสน

ในตอนที่เด็ก เมื่อมีคนถามว่า “หนูอยากเป็นอะไร” คำตอบที่ฉันบอกทุกคน คือ “ฉันอยากเป็น พยาบาล” ซึ่งจุดเริ่มต้นความฝันของฉัน เกิดจากความชอบและความประทับใจในวิชาชีพพยาบาล เพราะเมื่อเจ็บป่วยและไปโรงพยาบาล ฉันจะได้พบกับผู้หญิงสวมชุดสีขาวสะอาดตา ดูเรียบร้อยและมีเสน่ห์มาก ๆ ซึ่งผู้หญิงคนนั้นก็คือ “พยาบาล” ในทุก ๆ ครั้งฉันก็จะได้รับการดูแลเป็นอย่างดี รวมถึงการได้รับคำแนะนำเกี่ยวกับสุขภาพและการพยาบาลที่เอื้ออาทร แม้ว่าพยาบาลจะต้องคอยดูแลผู้ป่วยอีกมากมายก็ตาม ทำให้ฉันรู้สึกประทับใจจนถึงปัจจุบัน ฉันจึงอยากเป็นส่วนหนึ่งในการดูแลผู้ป่วยคนอื่น ๆ ให้พ้นจากความทุกข์ทรมานทั้งด้านร่างกายและจิตใจ อีกทั้งยังให้เกิดความประทับใจในบทบาทหน้าที่ของพยาบาลเหมือนที่ฉันเคยได้รับ นับจากวันนั้นฉันจึงพยายามตั้งใจเรียนเพื่อเดินตามความฝันและเป้าหมายที่วางไว้ให้ได้

ก้าวแรกของความฝันและเป้าหมายของฉันคือ “คณะพยาบาลศาสตร์ มหาวิทยาลัยหัวเฉียวเฉลิมพระเกียรติ” ซึ่งตลอดระยะเวลา 4 ปี ฉันมีความสุขมาก ๆ ใน การเรียนและการใช้ชีวิตนักศึกษาในมหาวิทยาลัย เพราะสถาบันแห่งนี้มีอาจารย์ที่คอยอบรมสั่งสอน ประสิทธิ์ประสาทวิชา รวมถึงให้คำปรึกษาหรือช่วยเหลือในหลาย ๆ เรื่อง ยอมสละเวลาส่วนตัว แรงกายและแรงใจเพื่อลูกศิษย์ อีกทั้งยังมีรุ่นพี่ที่คอยให้คำแนะนำเกี่ยวกับการเรียน การใช้ชีวิตในมหาวิทยาลัยให้เหมาะสม แม้ว่าบางครั้งฉันจะรู้สึกว่าการเรียนนั้นยาก เหนื่อยหรือท้อแท้ แต่เมื่อนึกถึงเป้าหมายในอนาคต และเชื่อมั่นอยู่เสมอว่า “ฉันทำได้” ฉันได้รับคำแนะนำที่ดีจากอาจารย์และรุ่นพี่ ฉันจึงพยายามทำความเข้าใจ ตั้งใจทำทุกอย่างให้ดีที่สุด มีความสุขและสนุกกับการเรียน รวมถึงเข้าร่วมกิจกรรมของทางคณะฯ และมหาวิทยาลัยอย่างเต็มที่เมื่อมีโอกาส เพื่อเก็บเกี่ยวประสบการณ์จนกระทั่งจบการศึกษา

นอกจากนั้นสิ่งสำคัญที่ฉันพึงระลึกเสมอตั้งแต่วันแรกของการเป็นนักศึกษาคณะพยาบาลจนถึงปัจจุบัน คือ -การเรียนรู้เพื่อรับใช้สังคม- อันเป็นปณิธานของมหาวิทยาลัยหัวเฉียวเฉลิมพระเกียรติ รวมถึง -เป็นผู้ปฏิบัติกรพยาบาลด้วยหัวใจ-ซึ่งเป็นอัตลักษณ์บัณฑิตของคณะพยาบาลศาสตร์ รวมถึงคำสอนของอาจารย์หลาย ๆ ท่าน ที่ทำให้ฉันมุ่งมั่นตั้งใจทำแต่สิ่งดี ๆ ให้คงอยู่ตลอดไป และมีอาจารย์ท่านหนึ่งเคยกล่าวไว้ว่า-หนูจะเป็นตัวอย่างพยาบาลที่ดีให้กับรุ่นน้อง ๆ ได้ ... ครูอยากให้อริษยาความดีและสิ่งดี ๆ อย่างนี้ตลอดไป- ดังนั้นทุก ๆ ครั้งเมื่ออยู่บนหอผู้ป่วย ฉันจะตั้งใจปฏิบัติงานและใช้ความรู้ความสามารถที่เรียนมาอย่างเต็มที่ มีปณิธานของมหาวิทยาลัยและอัตลักษณ์บัณฑิตของคณะพยาบาลศาสตร์เป็นที่ตั้ง ดูแลและให้การพยาบาลผู้ป่วยด้วยความรัก ความเมตตา ความเอื้ออาทรและความปรารถนาดี

ในหลาย ๆ ครั้งจะได้รับคำชมเชยขณะปฏิบัติงานและผู้ป่วยมักจะถามว่า -เรียนจบจากที่ไหน- ฉันจะตอบออกไปอย่างภาคภูมิใจว่า -เรียนจบจากคณะพยาบาลศาสตร์ มหาวิทยาลัยหัวเฉียวเฉลิมพระเกียรติ- สิ่งที่จะได้ยินทุกครั้งหลังจากที่ฉันเอ่ยชื่อคณะพยาบาลศาสตร์และมหาวิทยาลัยหัวเฉียวเฉลิมพระเกียรติ คือคำชื่นชมเกี่ยวกับชื่อเสียงและคุณธรรมที่ดีงาม นี่คือสิ่งที่ทำให้ฉันรู้สึกภาคภูมิใจเป็นอย่างมากที่ได้เป็นศิษย์เก่าของสถาบันแห่งนี้ สถาบันที่คอยหล่อหลอมทำให้เป็นพยาบาลวิชาชีพที่มีความอดทน แข็งแกร่ง มีเกียรติ มีศักดิ์ศรี มีศักยภาพที่ทัดเทียมผู้อื่นและเป็นคนดีของสังคม

วันนี้ฉันได้กลับเข้ามาทำงานที่คณะพยาบาลศาสตร์ มหาวิทยาลัยหัวเฉียวเฉลิมพระเกียรติ ในบทบาทหน้าที่ของอาจารย์พยาบาล ทำให้ฉันรู้สึกภาคภูมิใจเป็นอย่างมากที่ได้รับโอกาสดี ๆ เช่นนี้ ซึ่งในวันที่อาจารย์แนะนำให้เข้ารับทุนศึกษาต่อระดับปริญญาโทนั้น ฉันจึงตัดสินใจว่าจะกลับเข้ามาทำงานในมหาวิทยาลัยแห่งนี้ เพื่อเป็นฟันเฟืองเล็ก ๆ ในการพัฒนาสถาบันและผลิตบัณฑิตคณะพยาบาลศาสตร์ที่ดี ให้มีคุณธรรมจริยธรรม ตามปณิธาน และอัตลักษณ์ของคณะฯและมหาวิทยาลัยต่อไป



พิธีวางพวงมาลาถวายสักการะพระรูปสมเด็จพระมหิตลาธิเบศร อดุลยเดชวิกรม
พระบรมราชชนก เนื่องในวัน "มหิดล"



พิธีวางพวงมาลัยและพิธีสดุดีเกียรติคุณ
งานวัน ดร.อุเทน เตชะไพบูลย์

กิจกรรมของคณะพยาบาลศาสตร์



พิธีไหว้ครูคณะพยาบาลศาสตร์

ณ บริเวณโถงด้านหน้าคณะพยาบาลศาสตร์



พิธีมอบหมวกและเข็มแก่นักศึกษาพยาบาล

ณ หอประชุม มหาวิทยาลัยหัวเฉียวเฉลิมพระเกียรติ



พิธีมอบช่อดอกและเข็มแก่ผู้สำเร็จการศึกษา คณะพยาบาลศาสตร์

ณ หอประชุม มหาวิทยาลัยหัวเฉียวเฉลิมพระเกียรติ



30th
Anniversary
Huachiew Chalermprakiet University

เรียนรู้เพื่อรับใช้สังคม

คณะสังคมสงเคราะห์ศาสตร์ และสวัสดิการสังคม



คณะสังคมสงเคราะห์ศาสตร์และสวัสดิการสังคม
FACULTY OF SOCIAL WORK AND SOCIAL WELFARE

สีประจำคณะ สีฟ้า

ที่ทำการอาคารเรียน ชั้น 3 ห้อง 2-301

โทรศัพท์ : 0-2312-6300 ต่อ 1177

E-mail: social.hcu@gmail.com



คำกล่าวต้อนรับจากคณบดี

คณะสังคมสงเคราะห์ศาสตร์และสวัสดิการสังคม (Faculty of Social Work and Social Welfare) มหาวิทยาลัยหัวเฉียวเฉลิมพระเกียรติ (Huachiew Chalermprakiet University) เป็นแหล่งผลิตบัณฑิตที่ได้รับการยอมรับจากหน่วยงานด้านสังคมสงเคราะห์และสวัสดิการสังคมของหน่วยงานภาครัฐ เอกชน ทั้งในและต่างประเทศมากกว่า 30 ปี ด้วยอัตลักษณ์ของบัณฑิตที่สำเร็จการศึกษาเป็นผู้มีความสามารถในการปฏิบัติงานสังคมสงเคราะห์วิชาชีพได้ทันที ด้วยอุดมการณ์ความรับผิดชอบต่อสังคม เพื่อคุ้มครองให้ ผู้ประสบภาวะยากลำบากผ่านพ้น มีความเข้มแข็ง และสามารถพึ่งตนเองได้อย่างยั่งยืน บนพื้นฐานการเคารพในคุณค่าและศักดิ์ศรีของความเป็นมนุษย์ นักศึกษาเป็นผู้สานต่อพลังที่สำคัญสำหรับการก้าวเป็นบัณฑิตและนักสังคมสงเคราะห์มืออาชีพในอนาคต ดังนั้น จึงขอให้นักศึกษาตั้งใจศึกษาเล่าเรียน ใช้ชีวิตในรั้วมหาวิทยาลัย และครอบครัว สังคมสงเคราะห์อย่างมีความสุข สนุกกับการเรียนรู้ควบคู่คุณธรรม ดังปณิธานของมหาวิทยาลัย "เรียนรู้เพื่อรับใช้สังคม"

(อาจารย์ ดร.นุชนาฏ ยูอันเงาะ)

คณบดีคณะสังคมสงเคราะห์ศาสตร์และสวัสดิการสังคม

บุคลากร	โทรศัพท์	E-mail
คณบดี (ห้องพัก 2-301)		
อ.ดร.นุชนาฏ ยูธันเฆาะ	1204	yunutchanat@gmail.com
รองคณบดี		
อ.ดร.กฤตวรณม สาหร่าย	1109	khanittha94@gmail.com
สาขาสังคมสงเคราะห์ศาสตร์(ห้องพัก 2-301)		
อ.นวนไล วัฒนกุล	1483	nuanyaisw@gmail.com
อ.สมศักดิ์ นัคลาจารย์	1109	sompaew@gmail.com
รศ.ดร.จตุรงค์ บุญรัตนสุนทร	1483	jaturong22@gmail.com
ผศ.ดร.อารีนา เด็คแซนพร	1109	areena.jena@gmail.com
ผศ.ดร.พรรณปพร สิริโรจน์	1109	da_ree@hotmail.com
อ.ดร.ศิริพร เกื้อกุลนุรักษ์	1109	siripom5633@yahoo.com
อ.ดร.น้ำผึ้ง มีสิด	1109	namphung_m@hotmail.com
อ.ดร.กฤตวรณม สาหร่าย	1109	khanittha94@gmail.com
อาจารย์ที่ปรึกษานักศึกษาชั้นปีที่ 1 (รหัส 65)		
สาขาสังคมสงเคราะห์ศาสตร์(ห้องพัก 2-301)		
อ.นวนไล วัฒนกุล	1483	nuanyaisw@gmail.com
อาจารย์กรรมการวินัยนักศึกษาประจำคณะ		
อ.ดร.นุชนาฏ ยูธันเฆาะ	1204	yunutchanat@gmail.com
อาจารย์ที่ปรึกษากิจกรรมนักศึกษา (ห้องพัก 2-301)		
อ.ดร.กฤตวรณม สาหร่าย	1109	khanittha94@gmail.com
เลขานุการคณะ (ห้องพัก 2-301)		
นางสาวสมจิตร์ ภูมิสวัสดิ์	1595	somjit.soc@gmail.com
เจ้าหน้าที่บริหารงานธุรการ (ห้องพัก 2-301)		
นางลลิตญา ลอยลม	1177	peeya504@gmail.com



เกร็ดเล็กเกร็ดน้อยเกี่ยวกับคณะ

เพลงसानกายร้อยใจ

* หลากหลายสาขารวมเป็นมหานครที่ หัวใจเยว่น้องที่ ร่วมกันปรีดา
เรามาเรียนรู้ด้วยใจศรัทธา สืบทอดเจตนา รับใช้สังคัม
(เชิดชูปรัชญา รับใช้สังคัม)

* เราเป็นยิ่งกว่าครูและศิษย์ เราเป็นยิ่งกว่ามิตรร่วมรุ่น
सानกายร้อยใจสาดแสงอบอุ่น สานมีอะลุ่มลุ่มผู้ยากไร้หนา
(เชิดชูปรัชญา รับใช้สังคัม)

รศ.ดร.ชัตติยา กรรณสูต (2553)

32 ปี แห่งความงอกงาม

คณะสังคัมสงเคราะห์ศาสตร์และสวัสดิการสังคัม มหาวิทยาลัยหัวเขี้ยวเฉลิมพระเกียรติ เป็นสถาบันการศึกษาที่มุ่งมั่นทำการสร้างและพัฒนาองค์ความรู้ที่ทันสมัยด้วยศาสตร์และศิลป์ของวิชาชีพสังคัมสงเคราะห์และต่อยอดให้เข้มแข็งผสานกับเจตนารมณ์ของมูลนิธิป่อเต็กตึ๊งที่มีความโดดเด่นเรื่องการทำงานเพื่อสาธารณประโยชน์ การยกระดับความเป็นอยู่ของผู้ยากไร้และผู้ประสบภัยพิบัติให้ได้รับโอกาสในการพัฒนาศักยภาพของตนเองจนสามารถยืนอยู่ได้อย่างเข้มแข็งและอย่างยั่งยืน ทั้งระดับบุคคล ชุมชน และสังคัม ตั้งแต่ปี พ.ศ. 2533 จนถึงปัจจุบัน ปี พ.ศ. 2565 กาลเวลาผ่านไป 32 ปี คณะสังคัมสงเคราะห์ศาสตร์และสวัสดิการสังคัม คงยืนหยัดทำการผลิตบัณฑิตสังคัมสงเคราะห์ศาสตร์ที่มีคุณภาพออกไปรับใช้สังคัมอย่างต่อเนื่อง มีบัณฑิตสำเร็จการศึกษาแล้วจำนวนกว่า 2,500 คน ทั้งระดับปริญญาตรี โท และเอก ณ เวลานี้ไปสู่อนาคตที่สดใส เราจะไม่หยุดการส่งเสริมการเรียนรู้และสร้างการเจริญเติบโต งอกงามในสังคัมไทยและสังคัมโลก ให้เป็นต้นโพธิ์ใหญ่เป็นร่มเงาอันมั่นคงของชุมชนและสังคัมต่อไป

รางวัลที่บัณฑิตของคณะได้รับ

รางวัลกาญจนาภิเษก

- 1) นายสัญญา โพธิ์ทองคำ
- 2) นางสาวอมิรา หะมิ
- 3) นางสาวสัพพัญญา สังข์ชุม
- 4) นางสาวธนวรรณ ศิริวิริยะพูน
- 5) นายสันติ แซ่ลี
- 6) นางสาวฉกัทรวิญญู อำนวยโชติทวี
- 7) นางสาวนุชนาถ แซ่ตั้ง

รางวัลเยาวชนจิตอาสา

- 1) นางสาวรัตนา มีสีล
- 2) นางสาวสุธาริณี ศรีชาย
- 3) นางสาวดารุณี โพธิ์มูล

รางวัลนักสังคมสงเคราะห์ดีเด่นระดับประเทศ

(มูลนิธิศาสตราจารย์ปกรณ์ อังศุสิงห์)

- 1) นางสาวเจริญพร กิจชนะพานิชย์ นักสังคมสงเคราะห์ชำนาญการพิเศษ
โรงพยาบาลสวนปรุง
- 2) นางสาวนุชนาฏ นิจเปี่ยม นักพัฒนาทรัพยากรบุคคล
ชำนาญการพิเศษ
ทัณฑสถานบำบัดพิเศษจังหวัดปทุมธานี
- 3) นางสุเพ็ญ ทองนาคะ นักสังคมสงเคราะห์ชำนาญการ
เรือนจำกลางขอนแก่น
- 4) นางสาวฐิติารีย์ แก้วดอก นักสังคมสงเคราะห์
เทศบาลตำบลนาป่า จังหวัดชลบุรี
- 5) นางกนกรัตน์ เกื้อกิจ ผู้ช่วยเลขาธิการ
ศูนย์อำนวยการบริหารจังหวัด
ชายแดนภาคใต้ (ศอ.บต.)

- 6) นางวรรณวนัช กันพรม นักสังคมสงเคราะห์ มูลนิธิคุณพ่อเรย์
- 7) นายพิรุณ น้อยอิมใจ ผู้จัดการศูนย์พักพิงเด็ก
มูลนิธิเอช เอช เอ็น เพื่อเด็กไทย

นักศึกษาคณะสังคมสงเคราะห์ฯ ที่เป็นนายกสโมสรนักศึกษา

- 1) นายสัญญา โพธิ์ทองคำ
- 2) นางสาวรัตนา มีสีล
- 3) นายสันติ แซ่ลี
- 4) นายณัฐพงศ์ เป็นลาภ
- 5) นางสาวพรภิรมณ์ เพ็ชรใจศักดิ์
- 6) นางสาวสุธารินี ศรีชาย
- 7) นายศักดิ์นรินทร์ บวรกิจมณี





ความในใจของบัณฑิต

นางสาวณภัทรวรรณญ์ อำนวยโชติทวี(ปอนด์)

ความภูมิใจที่รับรางวัลกาญจนาภิเษก เกียรตินิยมอันดับ 1

...น.ส.ณภัทรวรรณญ์ อำนวยโชติทวี(ปอนด์) สำเร็จการศึกษา

ปีการศึกษา 2558 สังคมสงเคราะห์ศาสตร์ รุ่นที่ 23

“รางวัลกาญจนาภิเษก...

ดอกผลของความดี”

ดิฉันรู้สึกดีใจและภูมิใจเป็นอย่างมากที่ได้รับรางวัลกาญจนาภิเษก

รางวัลเกียรตินิยมอันดับ 1 และรางวัลเรียนดีประเภทเหรียญทอง

ตั้งแต่วันแรกที่ก้าวเข้าสู่รั้วมหาวิทยาลัยหัวเฉียวเฉลิมพระเกียรติ ข้าพเจ้ารู้สึกภาคภูมิใจที่

ได้เข้าศึกษาเล่าเรียนในมหาวิทยาลัยแห่งนี้ ที่มีปณิธาน “เรียนรู้เพื่อรับใช้สังคม” ซึ่ง

เป็นปณิธานที่ข้าพเจ้าเห็นถึงการกระทำเพื่อผู้อื่น ทำให้ข้าพเจ้าซึมซับที่อยากจะเรียนรู้ใน

คณะวิชาของตนเองเพื่อรับใช้สังคมสืบไป

ข้าพเจ้าได้เข้ามาเรียนในคณะสังคมสงเคราะห์ศาสตร์และสวัสดิการสังคม

มหาวิทยาลัย หัวเฉียวเฉลิมพระเกียรติด้วยทุนเยาวชนอาสา ซึ่งทางมหาวิทยาลัยได้มอบทุน



ให้เปล่าให้กับข้าพเจ้าตลอดจนจบการศึกษา ซึ่งเป็นโอกาสของข้าพเจ้าที่ทางมหาวิทยาลัยและคณะวิชาได้สังเกตเห็นศักยภาพและความสามารถของข้าพเจ้าในการมอบทุนการศึกษา ข้าพเจ้าจึงได้ตั้งปณิธานของตนเองไว้ว่าตั้งใจ แน่วแน่ และเรียนรู้วิชาทั้งในห้องเรียนและนอกห้องเรียนให้ได้มากที่สุด รวมถึงมีส่วนร่วมทั้งกับมหาวิทยาลัยและในคณะวิชา

ตลอด 4 ปีที่ผ่านมาข้าพเจ้าได้ทำตามปณิธานของตนเองจนสำเร็จ ซึ่งข้าพเจ้าจบการศึกษาด้วยเกียรตินิยมอันดับ 1 เหรียญทองได้รับรางวัลเรียนดี และสิ่งที่ข้าพเจ้าภาคภูมิใจมากที่สุดคือ การได้รับรางวัลกาญจนาภิเษกซึ่งเป็นรางวัลที่ในหลวงรัชกาลที่ 9 ทรงมอบให้กับให้กับมหาวิทยาลัยโดยให้มหาวิทยาลัยมอบให้กับนักศึกษาที่มีเกรดเฉลี่ย 3.75 รวมถึงต้องมีส่วนร่วมทั้งกับมหาวิทยาลัยและคณะวิชาตลอดการศึกษาเล่าเรียน

ข้าพเจ้าคิดว่าความสำเร็จในรั้วมหาวิทยาลัยไม่ใช่เรื่องที่ยากแต่ต้องแลกมาด้วยความพยายาม ความอดทน ความตั้งใจจริงที่จะศึกษาเล่าเรียน ค้นคว้าหาความรู้อยู่ตลอดเวลาเพื่อพัฒนาตนเอง และสิ่งสำคัญคือการเรียนรู้ในห้องเรียนอย่างเดียวอาจไม่เพียงพอ เราควรที่จะเรียนรู้นอกห้องเรียนด้วยโดยการเข้าร่วมกิจกรรมเป็นผู้นำหรือมีส่วนร่วมในกิจกรรมต่างๆเพื่อที่จะทำให้เราได้เรียนรู้การทำงานร่วมกับบุคคลอื่น เรียนรู้การเข้าสังคม เรียนรู้ที่จะแบ่งเวลาในการเรียนและการทำกิจกรรม

ข้าพเจ้าจะมีวันนี้ไม่ได้เลยถ้าไม่ได้รับโอกาสจากมหาวิทยาลัยหัวเฉียวเฉลิมพระเกียรติ คณะสังคมสงเคราะห์ศาสตร์และสวัสดิการสังคม อาจารย์ทุกท่านที่ได้ให้ความรู้แก่ข้าพเจ้า บุคลากรทุกคน เพื่อนๆพี่น้องครอบครัวสังคมสงเคราะห์ฯ และครอบครัวของข้าพเจ้าที่ทำให้ข้าพเจ้ามีพลังกาย พลังใจที่จะอดทน พยายามจนสำเร็จจนถึงวันนี้ ขอคุณมหาวิทยาลัยหัวเฉียวฯและคณะสังคมสงเคราะห์ฯ ที่ทำให้ตลอด 4 ปีของข้าพเจ้าได้ซึมซับการกระทำเพื่อผู้อื่น โดยเห็นแก่ประโยชน์ส่วนรวมมากกว่าประโยชน์ส่วนตน

นายสิปปกร ไชยสม (เคียว)

ความภาคภูมิใจในการเรียน กับการเป็นนักกิจกรรม

สำเร็จการศึกษาปีการศึกษา 2558

คณะสังคมสงเคราะห์ศาสตร์และสวัสดิการสังคม รุ่นที่ 23



ตั้งแต่ช่วงแรกของชีวิตการเป็นนักศึกษา ผมได้รับโอกาสและความไว้วางใจจากเพื่อน ๆ ได้รับเลือกเป็นประธานคณะกรรมการนักศึกษาคณะสังคมสงเคราะห์ศาสตร์และสวัสดิการสังคม รุ่นที่ 23 ผมจึงได้มีส่วนร่วมในการจัดและเข้าร่วมกิจกรรมต่าง ๆ ทั้งภายในและภายนอกมหาวิทยาลัยอยู่เสมอ ได้เรียนรู้ ฝึกฝน กระบวนการทำงานร่วมกับผู้อื่น มีจิตอาสาโดยมีคณะอาจารย์ พี่ ๆ บุคลากร เพื่อน ๆ พี่ ๆ น้อง ๆ คอยช่วยเหลือ สนับสนุน ให้การปรึกษา แนะนำ และเข้ามามีส่วนร่วมในกิจกรรมต่าง ๆ เกิดมิตรภาพ ความอบอุ่น และความประทับใจต่าง ๆ มากมาย ได้รับการถ่ายทอดวิชาความรู้ ทักษะ แนวคิด เทคนิค และศาสตร์ต่าง ๆ ทางวิชาชีพสังคมสงเคราะห์ ตลอดจนการปลูกฝังด้านคุณธรรม จริยธรรม จากคณะอาจารย์มาโดยตลอด รวมถึงการแลกเปลี่ยนเรียนรู้ระหว่างเพื่อน ทั้งด้านการเรียนและการใช้ชีวิตอยู่เสมอ เกิดเป็นองค์ความรู้ที่สามารถนำมาปรับใช้ในการเรียน และทักษะในการดำเนินชีวิตประจำวัน และการปฏิบัติงานวิชาชีพสังคมสงเคราะห์ท้ายสุดผมขอขอบคุณครอบครัวที่เปิดโอกาสและสนับสนุนให้ผมได้เรียนในสิ่งที่สนใจขอบคุณสำหรับทุกโอกาส ทุกกำลังใจ การปรึกษา คำสอน การสนับสนุน จากคณะอาจารย์ทุก ๆ ท่าน พี่ ๆ บุคลากรและเพื่อน ๆ พี่ ๆ น้อง ๆ ทุกคน สิ่งเหล่านี้มีความสำคัญกับผมมากครับ คณะสังคมสงเคราะห์ศาสตร์และสวัสดิการสังคม เป็นเหมือนบ้านหลังหนึ่งบ้านหลังนี้ สอนให้เราเรียนรู้ เข้าใจ ในตนเอง



และผู้อื่น เห็นใจและเคารพในความแตกต่างหลากหลายสอนให้เรา รู้จักแสวงหาโอกาสที่จะยื่นมือช่วยเหลือ สนับสนุน คนรอบข้างอยู่เสมอสอนให้เรา **เรียนรู้เพื่อรับใช้สังคม**

นางสาวดารุณี โพธิ์มูล (มายเตอร์)

สำเร็จการศึกษาปีการศึกษา 2565

รางวัลที่ได้รับ รางวัลเกียรติคุณ รางวัล

เกียรติยศ และรางวัลเยาวชนจิตอาสา

ประจำปีการศึกษา 2563



ความภาคภูมิใจในการเรียน กับการเป็นนักกิจกรรม

การศึกษาในรั้วมหาวิทยาลัย เป็นช่วงชีวิตที่ค่อนข้างมีอิสระในการตัดสินใจ ประกอบกับในช่วงแรกมีความเหงา อยู่ไกลบ้าน มีเวลาว่างเยอะด้วย จึงนำความชอบในการทำกิจกรรมมาทำอย่างต่อเนื่อง ประกอบกับการมีเพื่อน มีพี่ มีอาจารย์ที่คอยช่วยกระตุ้นชักชวนให้ทำกิจกรรมร่วมกัน ยิ่งเป็นแรงผลักดันให้เข้าไปมีส่วนร่วมในการทำกิจกรรมทั้งในฐานะประธานโครงการและสมาชิก การได้ออกไปทำกิจกรรมทั้งภายในและภายนอกมหาวิทยาลัยทำให้เราได้มีปฏิสัมพันธ์กับผู้อื่นด้วยการสร้างสัมพันธ์ภาพที่ดี เรียนรู้การทำงานร่วมกับผู้อื่น บทบาทการเป็นผู้นำและผู้ตาม รู้จักการให้ การแก้ไขปัญหา และสิ่งสำคัญคือการหล่อหลอมให้เราเป็นคนมีจิตบริการ หมายถึง การทำงานช่วยเหลือผู้อื่นได้ด้วยความเต็มใจ และรู้สึกสนุกไปกับงานที่ทำงานอย่างเห็นคุณค่า โดยเฉพาะเมื่อเห็นงานที่ทำได้สร้างประโยชน์ให้กับผู้อื่น อยากขอบคุณมหาวิทยาลัยหัวเฉียวเฉลิมพระเกียรติ มูลนิธิป่อเต็กตึ๊ง อาจารย์ พี่ ๆ และเพื่อน ๆ ทุกคนที่ให้โอกาสได้ร่วมทำกิจกรรม ทำให้ได้พัฒนาตนเอง เป็นคนที่ดี และได้เรียนรู้เพื่อรับใช้สังคม



เรียนรู้เพื่อรับใช้สังคม

คณะศิลปศาสตร์



คณะศิลปศาสตร์

FACULTY OF LIBERAL ARTS

สีประจำคณะ สีเทา

ที่ทำการ คณะศิลปศาสตร์ ชั้น 2 ชั้น 3

โทรศัพท์ : 0-2312-6300 ต่อ 1178

E-mail: arts.hcu@gmail.com



คำกล่าวต้อนรับจากคณบดี

คณะศิลปศาสตร์ขอต้อนรับนักศึกษาทุกคนเข้าสู่รั้วสีเทาแห่ง "ศาสตร์และศิลป์" คณะวิชามุ่งผลิตบัณฑิตที่มีความรู้ควบคู่คุณธรรม เป็นผู้นำในระดับสากลด้านภาษาและวัฒนธรรม บัณฑิตที่พึงประสงค์ของคณะศิลปศาสตร์จึงเป็นผู้มีความชำนาญด้านภาษาไม่ว่าภาษาไทย ภาษาจีน ภาษาอังกฤษ และความรู้ด้านวัฒนธรรมที่หลากหลาย มีความคิดสร้างสรรค์ อีกทั้งยังเป็นผู้ที่มีคุณธรรม 6 ประการ (ซื่อสัตย์ อดทน ประหยัด เมตตา ซื่อสัตย์ กตัญญู) มีจิตอาสาและดำเนินชีวิตตามแนวเศรษฐกิจพอเพียงและพร้อมนำความรู้ที่ได้ไปปรับใช้ในการทำงาน ให้สมดังปณิธานของมหาวิทยาลัย คือ "เรียนรู้เพื่อรับใช้สังคม"

ตลอดระยะเวลาที่นักศึกษาใช้ชีวิตอยู่ในมหาวิทยาลัยหัวเฉียวเฉลิมพระเกียรติแห่งนี้ หากนักศึกษามีปัญหาไม่ว่าจะเรื่องการเรียนรู้หรือเรื่องส่วนตัว อาจารย์และเจ้าหน้าที่ รวมถึงที่ ๆ ในคณะของเรา พร้อมที่จะให้คำปรึกษาและความช่วยเหลืออย่างเต็มกำลัง ด้วยความปรารถนาดี ความสุขจักเกิดขึ้นได้หากทุกคนช่วยเหลือและมอบความรักความห่วงใยต่อกัน ขอให้นักศึกษาใหม่ทุกคนใช้ชีวิตในมหาวิทยาลัยหัวเฉียวเฉลิมพระเกียรติแห่งนี้ได้อย่างมีความสุข และประสบความสำเร็จดังที่ตั้งใจไว้ครับ

ผู้ช่วยศาสตราจารย์นิกร สุนทรธัญย์

คณบดีคณะศิลปศาสตร์

บุคลากร	โทรศัพท์	E-mail	
คณบดี (ห้องพัก คณะศิลปศาสตร์ ชั้น 2)			
ผศ.นิก สุนทรธัญย์	1184	nickysoonthorndhai@gmail.com	
รองคณบดี (ห้องพัก คณะศิลปศาสตร์ ชั้น 2)			
อ.ดร.สุธิดา สุนทรวิภาต	1431	suthida_6@hotmail.com	
อ.พรรษมนต์ เลิศเฉลิมทิพากุล	1431	passamon999@gmail.com	
สาขาวิชาภาษาอังกฤษ (คณะศิลปศาสตร์ ชั้น 2)			
A.DR.JONATHAN R.CARREON	1431	milojohn23@gmail.com	
(รองอธิการบดี)			
อ.ดร.ขวัญชนก สืบสุข	1176	khwan140@gmail.com	
(หัวหน้าสาขา)			
อ.ดร.สุธิดา สุนทรวิภาต	1431	suthida_6@hotmail.com	
(รองคณบดี)			
อ.พรรษมนต์ เลิศเฉลิมทิพากุล	1431	passamon999@gmail.com	
(รองคณบดี)			
อ.ดร.กรวรรรณ ฎีกาวงศ์	1431	kornid001@yahoo.com	
อ.อุมารังษี วงษ์สุบรรณ	1431	umarungsri@hotmail.com	
อ.บรจวบ ปิยมาศย์	1431	banjobp@yahoo.com	
อ.สุรีย์รัตน์ มาระโพธิ์	1431	sureeratm55@gmail.com	
A.PETER	SNASHALL	1431	eslflow@gmial.com
A. ADAM	GARDINER	1431	pheonix_dwarf@yahoo.co.uk
อ.สุดารัตน์ จันทร์เพิ่มพูนผล	1431	yingkrup@yahoo.com	
อ.สุภาพร กวินวสิน	1431	ivykawin@hotmail.com	
อ.อุษาพรรณ แสงเดกิง	1431	ausapam29@gmail.com	
อ.พิชญ์สินี ชาวอุไร	1431	jalovejay@gmail.com	
อ.ดร.สุภัทรา ราชายนต์	1431	a_hoongy@hotmail.com	



บุคลากร	โทรศัพท์	E-mail
สาขาวิชาภาษาอังกฤษ (คณะศิลปศาสตร์ ชั้น 2)		
A.DEREY NANQUIL PANES	1431	justinedane02yahoo.com
ผศ..ดร.พงศ์พัชรา กวินกุลเศรษฐ์	1431	fai_pimol@hotmail.com
อ.เมธิยา เครือวัลย์ (ลาศึกษาต่อ)	1431	oop_may@hotmail.com
อ.ศุภชาติ โพธิ์โชติ	1431	scootman_oh@hotmail.com
อ.วีรธิป ชินวัชรินทร์	1431	veeratipchi@gmail.com
อ.ศิวาภูมิ แฉ่งเจริญ	1431	silawuthchn@gmail.com
อ.ทิพาพรรณ ไชยวงศ์	1431	tchaiwong@gmail.com
อ.จิรัชต์ธิ์ เรืองเขียน	1431	tirat70@hotmail.com
A.Dr. Chiara Ayn Joven Lamarca	1431	chiaraayn@gmail.com
A.Dr.Zsolt Gordos	1413	zsolt.gordos@gmail.com
สาขาวิชาการท่องเที่ยว (คณะศิลปศาสตร์ ชั้น 3)		
อ.พรระฆมนต์ เลิศเฉลิมทิพกุล	1431	passamon999@gmail.com
(หัวหน้าสาขา)ชั้น 2		
อ.ดร.วริยา ภัทรภิญโญพงศ์	1345	jeabwariya@hotmail.com
อ.อุจจวิทย์ อาจารย์ระศิริกุล	1345	bigsmileallday@yahoo.com
อ.ดร.พันธุ์วี ณ ลำพูน	1345	pnpanrawee@hotmail.com
อ.ดร.จิตติณัฐลี บุญช่วย	1345	chula_nulee@hotmail.com
อ.ดร.จิรัชชัย หมีนฤทธิ	1345	jirachaihcu@hotmail.com
อ.รวินท์นิภา จุลกิตติพันธ์	1345	aey_ravin_5@hotmail.com



บุคลากร	โทรศัพท์	E-mail
---------	----------	--------

สาขาวิชาภาษาและวัฒนธรรมไทย (คณะศิลปศาสตร์ ชั้น 3)

อ.วชิรา (หัวหน้าสาขา)	เจริญจิตรี	1185	wachira_chun@hotmail.com
ผศ.ปราโมทย์	ชูเดช	1185	chudech_p@yahoo.com
อ.นริศรา	เกตวัลท์	1185	narisara28@hotmail.com
อ.ดร.พัชรินทร์	บูรณะกร	1185	patcharintara@yahoo.com
ผศ.วิไล	ธรรมวาจา	1185	thamvaja@hotmail.com
อ.ดร.จันทร์สุดา	ไชยประเสริฐ	1185	jansuda_chaiprasert@yahoo.com
อ.วนิดา	ล้มภาวะผล	1185	eve_sauy@hotmail.com
อ.ดร.อิมชิรา	อ่อนคำ	1185	mjmj_22@hotmail.com
อ.ศนิชา	แก้วเสถียร	1185	vanda_a@hotmail.com
A.JIANG	NANNAN	1540	nannan0820@gmail.com (สาธารณรัฐประชาชนจีน)

สาขาวิชามนุษยศาสตร์และสังคมศาสตร์ (คณะศิลปศาสตร์ ชั้น 3)

รศ.ดร.อุไรพรรณ	เจนวณิชยานนท์	1104	ตึกอำนวยการ ชั้น 2 (อธิการบดี)
อ.อรรถสิทธิ์ (หัวหน้าสาขา)	สุนาโท	1516	atthasit1967@gmail.com
อ.ทวิโชค (ผอ.กองพัสดุ)	เยี่ยมจรูญ	1110	taveepook@yahoo.com
ผศ.พรรณศิริ	แจ่มอรุณ	1516	junlakan@hotmail.com
อ.สมนึก	ใจกล้า	1516	moohin25@hotmail.com
อ.ดร.จันทนา	ยิ้มน้อย	1447	chanthanay@yahoo.com
ผศ.ดร.วุฒิพงษ์ (ผอ.สพว.)	ทองก้อน	1423	wuthipong.thong@gmail.com
รศ.ดร.ธีรโชติ	เกิดแก้ว	1155	tongin2000@gmail.com
อ.พัทธนันท์	เลิศคุณอินนท์	1447	pattanan.le@hotmail.com

บุคลากร

โทรศัพท์

E-mail

สาขาวิชามนุษยศาสตร์และสังคมศาสตร์ (คณะศิลปศาสตร์ ชั้น 3)

ผศ.จริยาวัฒน์	โลหะพูนตระกูล	1516	jariyawat@hotmail.com
อ.ดร.นัฐธิยา	บุญอาพัทธิเจริญ	1516	tao9@outlook.co.th
ผศ.ดร.รัชนีพร	ศรีรักษา	1447	sriuksa@yahoo.com

สำนักงานเลขานุการคณะ (คณะศิลปศาสตร์ ชั้น 2)

เลขานุการคณะ

นางสาวกัลยา อุดมพิเชษฐวัฒนา 1178 arts.hcu@gmail.com (ชั้น 2)

เจ้าหน้าที่บริหารงานธุรการ

นางสาวอมิตรา มีขันทอง 1178 arts.hcu@gmail.com (ชั้น 2)

นางสาวนิภาพร พรมรักษ์ 1178 arts.hcu@gmail.com (ชั้น 2)



เรื่องน่ารู้เกี่ยวกับ ศิลปศาสตร์

1. ถาม : ศิลปศาสตร์ คืออะไร

ตอบ : ความเป็นศิลปะ นั้นคือ ความงาม ความสุนทรีย์ ในขณะที่เดียวกัน "ศาสตร์" ก็คือความจริงแท้ ความหมายของศิลปศาสตร์จึงเกี่ยวเนื่องกับสิ่งที่เป็นนามธรรมและรูปธรรมอย่างกลมกลืน

2. ถาม : สีประจำคณะศิลปศาสตร์ คือ สีอะไร

ตอบ : สีเทา มีความหมายว่า สีแห่งปัญญา อันแสดงถึงความเป็นมนุษย์

3. ถาม : คณะศิลปศาสตร์ ผลิตบัณฑิตหลักสูตรสาขาวิชาใดบ้าง

ตอบ : หลักสูตรศิลปศาสตรบัณฑิต สาขาวิชาภาษาอังกฤษ ภาษาอังกฤษ-ภาษาจีน ภาษาอังกฤษเพื่อการสื่อสารทางธุรกิจ การสื่อสารภาษาไทยเป็นภาษาที่สองและหลักสูตรศิลปศาสตรดุษฎีบัณฑิต สาขาวิชาการสื่อสารภาษาไทยเป็นภาษาที่สอง

4. ถาม : บรรยากาศการเรียนการสอนของคณะศิลปศาสตร์เป็นอย่างไร

ตอบ : คณาจารย์คณะศิลปศาสตร์ มีความผูกพันใกล้ชิดกับนักศึกษาและผลิตบัณฑิตที่มีคุณภาพด้วยความรักความเอาใจใส่ ทุ่มเทเสียสละเวลาของคณาจารย์ เพื่อนักศึกษาทุกคน

5. ถาม : กิจกรรมของคณะศิลปศาสตร์ ประกอบด้วยกิจกรรมด้านใดบ้าง

ตอบ : คณะศิลปศาสตร์ มีกิจกรรมหลัก 5 ด้าน

(1) คุณธรรม จริยธรรม เช่น บายศรีสู่ขวัญนักศึกษาใหม่คณะศิลปศาสตร์

(2) ความรู้ เช่น ประกวดเล่านิทาน อ่านกวีนิพนธ์ภาษาอังกฤษ

(3) ทักษะทางปัญญา เช่น Chinese Clinic and English Clinic

(4) ทักษะความสัมพันธ์ระหว่างบุคคลและความรับผิดชอบ เช่น กิจกรรมต้อนรับ

นักศึกษาใหม่

(5) ทักษะการวิเคราะห์เชิงตัวเลข การสื่อสารและการใช้เทคโนโลยีสารสนเทศ เช่น

โครงการ แลกเปลี่ยนเรียนรู้ทักษะการเขียนผลงานและการนำเสนอทางวิชาการ



เรียนรู้เพื่อรับใช้สังคม

30th
Anniversary
Huachira Chalermprakiet University

คณะบริหารธุรกิจ



คณะบริหารธุรกิจ

FACULTY OF BUSINESS ADMINISTRATION

สีประจำคณะ สีน้ำเงินเข้ม

ที่ทำการ อาคารอำนวยการ ชั้น 2

โทรศัพท์ : 0-2312-6300 ต่อ 1179,1514,1484

E-mail:ba.faculty.hcu@gmail.com



คำกล่าวต้อนรับจากคณบดี

ขอต้อนรับนักศึกษาใหม่คณะบริหารธุรกิจทุกคนสู่
ครอบครัวสำเนาทอง นับเป็นอีกก้าวหนึ่งที่สำคัญของนักศึกษา ขอให้
นักศึกษามีความมุ่งมั่น ตั้งใจ ใฝ่รู้และยึดมั่นในคุณธรรม 6 ประการ แห่งมหาวิทยาลัย
หัวเฉียวเฉลิมพระเกียรติ อันได้แก่ ขยัน อดทน ประหยัด เมตตา ซื่อสัตย์และกตัญญู
พร้อมที่จะก้าวไปสู่การเป็นบัณฑิตที่ดี มีคุณธรรม มีความรู้ ความสามารถ เพื่อ
เป็นกำลังสำคัญของประเทศชาติต่อไปในอนาคต

(ผู้ช่วยศาสตราจารย์จรรยา ยอดนิล)

คณบดีคณะบริหารธุรกิจ

บุคลากร	โทรศัพท์	E-mail
---------	----------	--------

คณบดี (ห้องพัก 1-241)

ผศ.จรรยา ยอดนิล	1515	janyayodnil@gmail.com
-----------------	------	-----------------------

รองคณบดี

อ.ดร.วิชุตตา อyoungค์	1655	wichuta.hcu@gmail.com
-----------------------	------	-----------------------

อ.สุภาวดี คุ่มราษฎร์	1654	kh.supawadee@gmail.com
----------------------	------	------------------------

สาขาวิชาการบัญชี (ห้องพัก 1-244)

อ.ดร.นุช สัทธาจัดรมงคล (หัวหน้าสาขา)1440		nuchsatta89@yahoo.com
--	--	-----------------------

ผศ.สุวรรณา อินคาลัย	1440	suwanna_inklay@hotmail.com
---------------------	------	----------------------------

ผศ.จรรยา ยอดนิล	1523	janyayodnil@gmail.com
-----------------	------	-----------------------

อ.ลาวรรณ์ อนันต์ชลาลัย	1440	lawan_ananchalalai@yahoo.com
------------------------	------	------------------------------

อ.บรรจงศักดิ์ สัตนหนักดี	1440	sbanjertsak@gmail.com
--------------------------	------	-----------------------

อ.สมนึก อัครวิเศษ	1523	nuk_fin@hotmail.com
-------------------	------	---------------------

หลักสูตรการจัดการและการเป็นผู้ประกอบการ (ห้องพัก 1-241)

อ.ดร.นันทวุฒิ คุรุชา (ประธานหลักสูตร) 1218		nantawut_k@yahoo.com
--	--	----------------------

ผศ.สถาพร ปิ่นเจริญ	1507	title_pincharoen@hotmail.com
--------------------	------	------------------------------

อ.ประนอม ลอองนวล	1218	plaongnual@yahoo.com
------------------	------	----------------------

ผศ.ดร. ชัชวาวรรณ มีทรัพย์ทอง	1507	kr_uchat@hotmail.com
------------------------------	------	----------------------

ผศ.รุ่งฤดี รัตนวิไล	1549	rungrudee@hcu.ac.th
---------------------	------	---------------------

อ.ดร.มรกต กำแพงเพชร	1507	morakhot@hotmail.com
---------------------	------	----------------------



บุคลากร	โทรศัพท์	E-mail
---------	----------	--------

หลักสูตรธุรกิจจีน (ห้องพัก 1 – 241)

อ.ดร.อัญชลี สมบูรณ์ (ประธานหลักสูตร) 1507		cailichanyoung@gmail.com
อ.สุชาติ วัฒนากานนท์ 1703		wsuchart@hotmail.com
อ.ศักดิ์ชัย รัตนปกรณัม 1702		srananap@gmail.com

อาจารย์ที่ปรึกษากิจการรมนักศึกษา

อาจารย์กนต์ติกมาสู รัตนปริญญาบุณกุล 1632		Kantigamaht@hotmail.com
--	--	-------------------------

เลขานุการคณะ (ห้องพัก 1 - 241)

นางสาวคมคาย ศรีเปารยะ 1514		ying-jum@hotmail.com
นางสาวจุฑารัตน์ รัตนถาวร 1484		rutitna@gmail.com
นางสาวชนิษฐา อับดุลกาเด 1179		ba.faculty.hcu@gmail.com

ช่องทางติดต่อหลักสูตร

			
การรับสมัคร	การจัดการและการดำเนินงาน	การตลาด	การจัดการธุรกิจระหว่างประเทศออนไลน์
			
หลักสูตรนานาชาติ	ธุรกิจจีน	การจัดการโลจิสติกส์และโซ่อุปทาน	

บุคลากร	โทรศัพท์	E-mail
สาขาวิชาการตลาด (ห้องพัก 1-244)		
อ.ดร.พวงชมพู โจนส์ (ประธานหลักสูตร)	1632	pambangkok@yahoo.com
อ.อรรถพล ธรรมไพบูลย์	1702	utter086@hotmail.com
อ.สุเมษ เลิศจรรย์พร	1217	sinimex48@hotmail.com
อ.กนต์ติกมาฐ รัตนปริญญาณกุล	1632	Kantigamaht@hotmail.com
อ.ดร.พิมสิริ ภูตระกูล	1632	mercy.hcu@gmail.com

หลักสูตรการจัดการธุรกิจระหว่างประเทศสมัยใหม่ (ห้องพัก 1-241)

อ.สุภาวดี คู่มราชฎร์(ประธานหลักสูตร)	1654	kh.supawadee@gmail.com
อ.มธุรพจน์ ศรีไพณฑ	1654	maturapojs@yahoo.com
อ.ศิริวุฒิ รุ่งเรือง	1654	kh.siriwut@gmail.com
อ.นราภรณ์ ธรรมดี	1654	naraporn.hcu@gmail.com

สาขาวิชาการจัดการโลจิสติกส์และโซ่อุปทาน (ห้องพัก 1-241)

ผศ.ดร.ชุตีระ ระบอบ (หัวหน้าสาขา)	1522	chutira99@hotmail.com
อ.นันทวรรณ บุญรักษา	1522	Boonraksanan.033@gmail.com
อ.รพี อุดมทรัพย์	1549	rapee.u@gmail.com
อ.พัชรา โพชะนิก	1549	patchara2128@gmail.com

หลักสูตรนานาชาติ (BBA) (ห้องพัก 1-241)

อ.ธีร์รัฐ รัฐวีฐาภรณ์(ประธานหลักสูตร)	1523	teerat.fn@gmail.com
อ.Jingyan Zhao	1703	jingyanzhao826@hotmail.com
อ.Conrado Aquino	1702	conuriarte@gmail.com
อ.Weiting He	1702	wendyhe924@hotmail.com
อ.เจริญรัตน์ เบญจรัตน์ภรณ์	1653	charoenratt9@gmail.com

เกร็ดเล็กเกร็ดน้อยเกี่ยวกับคณะ

คณะบริหารธุรกิจของเราเปิดดำเนินการมากกว่า 25 ปี โดยมีสัญลักษณ์ประจำคณะคือ ลำไย และมีสีน้ำเงินเป็นสีประจำคณะ โดยมีอัตลักษณ์ คือ คิดบวก ชยัน รับผิดชอบ ตรงต่อเวลา พัฒนาสู่มืออาชีพ ทางคณะมีหลักสูตรด้านบริหารธุรกิจที่เข้มข้นและหลากหลาย ทั้งทางด้านธุรกิจจีน หลักสูตรนานาชาติ และรายวิชาที่เกี่ยวข้องกับประชาคมอาเซียน โดยมุ่งเน้นพัฒนาจีนศึกษาด้านธุรกิจเพื่อมุ่งสู่การเป็นคณะบริหารธุรกิจชั้นนำ ซึ่งทางคณะมุ่งผลิตบัณฑิตให้เป็นผู้ที่มีความเป็นมืออาชีพ มีความรู้ทางธุรกิจในเชิงทฤษฎี มีทักษะในการปฏิบัติงานตามหลักวิชาชีพที่ได้มาตรฐานสากล และเสริมทักษะทางด้านภาษาโดยเฉพาะภาษาอังกฤษซึ่งเป็นภาษากลางประชาคมอาเซียนให้กับนักศึกษา อีกทั้งทางคณะยังมุ่งพัฒนาให้นักศึกษา มีคุณธรรม จริยธรรม ถึงพร้อมด้วยคุณธรรม 6 ประการ อันได้แก่ ชยัน อดทน ประหยัด เมตตา ซื่อสัตย์ กตัญญู ดำเนินชีวิตตามแนวปรัชญาเศรษฐกิจพอเพียง นอกจากนี้ทางคณะยังมีกิจกรรมนอกเหนือจากการเรียนการสอน เช่น กิจกรรมรับน้อง กีฬา ลำไยเกมส์ กิจกรรมจิตอาสา กิจกรรมส่งเสริมและสืบสานทางด้านศิลปวัฒนธรรมไทย-จีน เป็นต้น









เรียนรู้เพื่อจับใช้สังคม

คณะวิทยาศาสตร์ และเทคโนโลยี

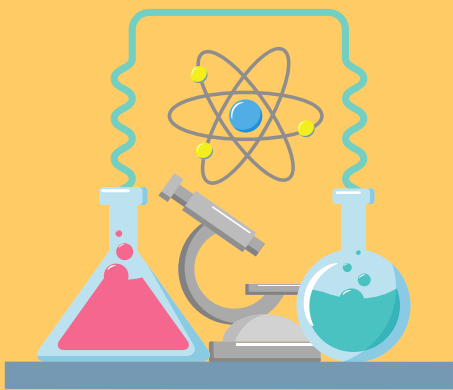
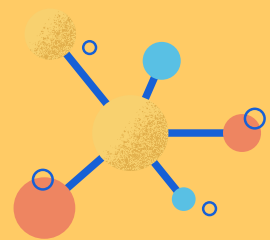
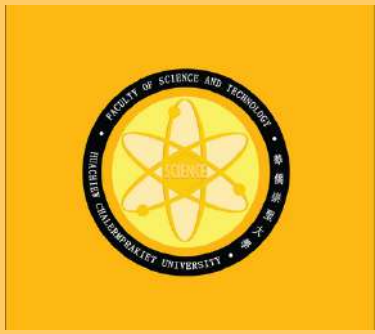

คณะวิทยาศาสตร์และเทคโนโลยี
FACULTY OF SCIENCE AND TECHNOLOGY

สีประจำคณะ สีเหลือง

ที่ทำการ อาคารเรียน ชั้น 3 ห้อง 2-327

โทรศัพท์ 0-2312-6300 ต่อ 1180 , 1224

Email: sciencehcu@gmail.com



คำกล่าวต้อนรับจากคณบดี

มหาวิทยาลัยหัวเฉียวเฉลิมพระเกียรติ มีอัตลักษณ์ที่ยึดมั่น
ร่วมกันในการดำเนินงาน มุ่งสร้างนักศึกษาและผลิตบัณฑิตให้พร้อม
ด้วยคุณธรรม 6 ประการ (ขยัน อดทน ประหยัด เมตตา ซื่อสัตย์ กตัญญู) ปฏิบัติตาม
แนวทางเศรษฐกิจพอเพียง และปฏิบัติตน "เรียนรู้เพื่อรับใช้สังคม" เป็นแนวทางการดำเนิน
ชีวิต อีกทั้งต้องเป็นผู้ที่ไม่หยุดนิ่งในการศึกษาหาความรู้รอบด้าน เพื่อให้เท่าทันกับ
สถานการณ์ที่เปลี่ยนแปลงอยู่ตลอดเวลา

(อาจารย์ ดร.จาร์ญศรี พุ่มเทียน)

คณบดีคณะวิทยาศาสตร์และเทคโนโลยี



บุคลากร	โทรศัพท์	E-mail
---------	----------	--------

คณบดี (ห้องพัก 2-327)

อ.ดร.จำรูญศรี พุ่มเทียน	1428	jamroonsri@gmail.com
-------------------------	------	----------------------

รองคณบดี

อ.ดร.ชัชวาลย์ ช่างทำ	1206	chatchawan.ch11@gmail.com
----------------------	------	---------------------------

อ.ดร.สุรีย์พร หอมวิเศษวงศา	1206	sureeporn.h@gmail.com
----------------------------	------	-----------------------

สาขาวิชาวิทยาการคำนวณและเทคโนโลยีดิจิทัล

หัวหน้าสาขาวิชา (ห้อง 2-327)

อ.ดร.นพมาศ อัครจันทโชติ	1487	a_noppamas@yahoo.com
-------------------------	------	----------------------

คณาจารย์กลุ่มวิชาวิทยาการคอมพิวเตอร์และปัญญาประดิษฐ์ (ห้อง 2-424)

อ.ณัฐพร นันทจักรพงษ์	1219	ntp.nanthajirapong@gmail.com
----------------------	------	------------------------------

อ.วรรณช มีภูมิรู้	1219	pleeworanuch@gmail.com
-------------------	------	------------------------

อ.ยุวธิดา ชิวปรีชา	1219	yuwathida@hotmail.com
--------------------	------	-----------------------

อ.นฤดี บุรณะจรรยากุล	1219	ninedear@yahoo.com
----------------------	------	--------------------

อ.เปรมรัตน์ พูลสวัสดิ์	1219	premratt@hotmail.com
------------------------	------	----------------------

ผศ.สุธีรา ฝั่งสวัสดิ์	1219	aj-tam@hotmail.com
-----------------------	------	--------------------

อ.ดร.ศิลา เต็มศิริฤกษ์กุล	1219	temsiririrkkul@gmail.com
---------------------------	------	--------------------------

เจ้าหน้าที่ประจำห้องปฏิบัติการคอมพิวเตอร์ (ห้อง 2-424 และ 2-429)

นายอภิชาติ ไทศาลบริรักษ์	1219	yak_hcu@outlook.com
--------------------------	------	---------------------

นางสาวจรียา ประณีธาน	1219	jariya1323@gmail.com
----------------------	------	----------------------

ว่าที่ร้อยตรีเทพสุรีย์ จันสามารถ	1219	chunsamart_1@hotmail.com
----------------------------------	------	--------------------------



บุคลากร

โทรศัพท์

E-mail

สาขาวิชาวิทยาการคำนวณและเทคโนโลยีดิจิทัล

คณาจารย์กลุ่มวิชาคณิตศาสตร์และสถิติ (ห้อง 2-327)

อ.ดร.ศิริวรรณ ตันตระวานิชย์	1106	siriwanhcu@gmail.com
อ.อลิศรา พรายแก้ว	1487	alissara.hcu@gmail.com
อ.ภัททิศา เลิศจรรย์พร	1487	patlurd@yahoo.com
อ.ตติภรณ์ ภัทรานุรักษ์โยธิน	1487	cnpopys@gmail.com
อ.อุมา รัตน์เทพี	1487	eoagnon@gmail.com (ลาศึกษาต่อ)

สาขาวิชาวิทยาศาสตร์ชีวภาพ

หัวหน้าสาขาวิชา

รศ.ดร.บังอร จางทรัพย์	1488	bchangsap@gmail.com
-----------------------	------	---------------------

คณาจารย์กลุ่มวิชากายวิภาคศาสตร์ (ห้อง 2-324)

อ.ภาสินี สงวนสิทธิ์	1488	bonus1982@hotmail.com
อ.อมรรัตน์ โตทองหล่อ	1488	pocca_168@hotmail.com

(ลาศึกษาต่อ)

อ.ระพีพันธุ์ ศิริเดช	1488	lj_psr@hotmail.com
----------------------	------	--------------------

เจ้าหน้าที่ประจำห้องปฏิบัติการกายวิภาคศาสตร์ (ห้อง 2-122)

นางสาวดวงใจ ชูนคำ	1230	an.aduang2526@hotmail.com
นางสาวโสภี บุญทรัพย์	1230	sopee0208@hotmail.com

บุคลากร**โทรศัพท์****E-mail****เจ้าหน้าที่ประจำห้องปฏิบัติการชีววิทยา (ห้อง 2-232)**

นายธนโชติ ศรีกอก	1208	thanachothcu@gmail.com
นางสาววรรณยุภา อ่ำภา	1208	aofii_armo@hotmail.com

คณาจารย์กลุ่มวิชาจุลชีววิทยา (อาคารปฏิบัติการ 5 ชั้น)

อ.ดร.รุจิราลัย พูลทวี	1256	r.poontawee@yahoo.co.th
อ.สุรียพร เอี่ยมศรี	1256	shigella_01@hotmail.com
อ.ดร.ปิยาภรณ์ สุกด์ดำรงกุล	1256	junejungko@gmail.com

เจ้าหน้าที่ประจำห้องปฏิบัติการจุลชีววิทยา (อาคารปฏิบัติการ 5 ชั้น/ 2-231)

นางสาววิไล ปาคำทอง	1206	kunpavi@hotmail.com
--------------------	------	---------------------

คณาจารย์กลุ่มวิทยาศาสตร์และเทคโนโลยีการอาหาร (ห้อง 2-324)

อ.ดร.ชวนพิศ จิระพงษ์	1488	yang_dede@hotmail.com
อ.อลิษา สุนทรวัฒน์	1488	alis_peep@hotmail.com

(ลาศึกษาต่อ)

คณาจารย์กลุ่มวิชาสารชีววิทยา (ห้อง 2-124 และ 2-324)

ผศ.เมตตา โพธิ์กลิ่น	1508	maitta09@hotmail.com
อ.รังสิมา ไข่เทียมวงศ์	1508	Rungsim.Chaitiamwong@gmail.com
ผศ.ดร.อัญชลี ชุ่มบัวทอง	1508	ru_unchalee@hotmail.com
ผศ.จันเท็ญ บางสำรวจ	1508	a9janster@gmail.com

เจ้าหน้าที่ประจำห้องปฏิบัติการสารชีววิทยา (ห้อง 2-124)

นางสาวขวัญใจ นาคพรม	1508	po_k_mon@hotmail.com
---------------------	------	----------------------

บุคลากร	โทรศัพท์	E-mail
สาขาวิชาวิทยาศาสตร์กายภาพ		
หัวหน้าสาขาวิชา (ห้อง 2-325)		
อ.ดร.สุกัญญา เพชรศิริเวทย์	1213	yaisams@yahoo.com
คณาจารย์กลุ่มวิชาชีวเคมีและเคมีอินทรีย์		
อ.ดร.ชัชวาลย์ ช่างทำ	1206	chatchawan.ch11@gmail.com
อ.ดร.สุรีย์พร หอมวิเศษวงศา	1206	sureeporn.h@gmail.com
อ.ดร.วิภาวรรณ วิทยกฤตศิริกุล	1488	namtan101@gmail.com
อ.ศรมณ สุทิน	1206	soramon2003@yahoo.com
อ.พรศักดิ์ คุณวุฒิมโนธรรม	1202	kponsak@hotmail.com
อ.ดร.กิตติพัฒน์ ไสภิตธรรมคุณ	1213	ksopittha@gmail.com
คณาจารย์กลุ่มวิชาเคมีทั่วไป		
อ.ผุสดี สิริยากร	1206	sadeesikom@gmail.com
อ.เกษม พลายแก้ว	1202	kasempkthai@gmail.com
อ.ดร.มธุรส อ่อนไทย	1206	ornthai@gmail.com
อ.ดร.พนมา กิติไพศาลนนท์	1206	pananak@hotmail.com
ผศ.กรรณิการ์ แก้วกิม	1213	pookunsai@hotmail.com (ลาศึกษา)
อ.ดร.เปียนันท์ น้อยรอด	1213	peeyanun@gmail.com
เจ้าหน้าที่ประจำห้องปฏิบัติการเคมี		
นายสมชาย วงษ์ละคร	1202	wonglakorn@hotmail.co.th
นางสาวดวงดาว ชื่นสว่าง	1124	doungdao2515@gmail.com
นายชาคม สิมโสม	1220	asimsom@hotmail.com



บุคลากร

โทรศัพท์

E-mail

คณาจารย์กลุ่มวิชาฟิสิกส์

อ.ดร.สุกัญญา เพชรศิริเวทย์	1213	yaisams@yahoo.com
รศ.ดร.ประยูรศักดิ์ เป็ล้องผล	1213	pprayoonsak@hotmail.com
ผศ.ดร.พรสิริ วนรัฐิกาล	1213	66.ammy@gmail.com

เจ้าหน้าที่ประจำห้องปฏิบัติการฟิสิกส์

นายพิเชษฐ ผลสว่าง	1213	pichet3@hotmail.com
-------------------	------	---------------------

อาจารย์ที่ปรึกษากิจการรรมนักศึกษา

อ.ดร.สุรีย์พร หอมวิเศษวงศา	1206	sureeporn.h@gmail.com
----------------------------	------	-----------------------

สำนักงานเลขานุการคณะ (ห้อง 2-327)

นางอรศิรา สิทธิพงษ์	1224	alicehcu@gmail.com
นางภัทยา แซ่ฮ่วย	1180	pattayapudin@gmail.com



จากจุดเริ่มต้นที่คณะวิทยาศาสตร์และเทคโนโลยี.....สู่ความสำเร็จในอนาคต

คณะวิทยาศาสตร์และเทคโนโลยี ผลิตบัณฑิตที่มีความรู้คู่คุณธรรม มีทักษะในการปฏิบัติงานได้จริง แสวงหาการเรียนรู้ตลอดชีวิต ดำเนินชีวิตตามแนวคิดของปรัชญาเศรษฐกิจพอเพียง ให้บริการการเรียนการสอนวิชาพื้นฐานด้านวิทยาศาสตร์และเทคโนโลยีแก่คณะวิชาต่าง ๆ ภายในมหาวิทยาลัย ตระหนักถึงการอนุรักษ์สืบสานศิลปวัฒนธรรมท้องถิ่น ศิลปวัฒนธรรมไทย-จีน รวมทั้งนำความรู้ด้านวิทยาศาสตร์และเทคโนโลยีให้บริการวิชาการ สร้างสรรค์งานวิจัย และนวัตกรรมเพื่อเสริมสร้างความเข้มแข็งและยั่งยืนแก่ชุมชน ภายใต้ปณิธาน “เรียนรู้เพื่อรับใช้สังคม” ปัจจุบันโครงสร้างการบริหารงานของคณะฯ ประกอบด้วย 3 สาขาวิชา กับ 1 สำนักงาน ได้แก่

1. สาขาวิชาวิทยาการคำนวณและเทคโนโลยีดิจิทัล ประกอบด้วยกลุ่มวิชาคณิตศาสตร์และสถิติ วิทยาการคอมพิวเตอร์ และปัญญาประดิษฐ์
 2. สาขาวิชาวิทยาศาสตร์ชีวภาพ ประกอบด้วย กลุ่มวิชากายวิภาคศาสตร์ กลุ่มจุลชีวและ ชีววิทยา สรีรวิทยา และวิทยาศาสตร์และเทคโนโลยีการอาหาร
 3. สาขาวิชาวิทยาศาสตร์กายภาพ ประกอบด้วย กลุ่มวิชาเคมีทั่วไป กลุ่มชีวเคมีและเคมีอินทรีย์ และกลุ่มวิชาฟิสิกส์
 4. สำนักงานเลขานุการคณะฯ
- คณะฯ ดำเนินการจัดการเรียนการสอนหลักสูตรวิทยาศาสตรบัณฑิต 3 หลักสูตรสาขาวิชาได้แก่

- หลักสูตรวิทยาศาสตรบัณฑิต สาขาวิชาวิทยาการคอมพิวเตอร์
 - หลักสูตรวิทยาศาสตรบัณฑิต สาขาวิชาปัญญาประดิษฐ์
 - หลักสูตรวิทยาศาสตรบัณฑิต สาขาวิชาวิทยาศาสตร์การแพทย์
- ตลอดเวลาคณะฯ ยึดมั่นปณิธานในการผลิตบัณฑิตที่มีความรู้คู่คุณธรรม เพื่อออกไปรับใช้สังคมอย่างต่อเนื่อง ซึ่งได้ไปประกอบอาชีพทั้งในภาคธุรกิจ ราชการ และธุรกิจส่วนตัว นอกจากนี้บัณฑิตที่ประสงค์ศึกษาต่อ สามารถเข้าศึกษาต่อในระดับที่สูงขึ้นในสถาบันการศึกษาของภาครัฐบาลและภาคเอกชนทั้งในประเทศและต่างประเทศ

หลักสูตรวิทยาศาสตร์บัณฑิต สาขาวิชาวิทยาการคอมพิวเตอร์

หลักสูตรวิทยาศาสตร์บัณฑิต สาขาวิชาวิทยาการคอมพิวเตอร์ เป็นหลักสูตรที่เปิดดำเนินการมาตั้งแต่เริ่มก่อตั้งมหาวิทยาลัยเมื่อปี พ.ศ. 2535 มีจุดมุ่งหมายเพื่อผลิตบัณฑิตที่มีความรู้ด้านวิชาการและทักษะปฏิบัติด้านวิทยาการคอมพิวเตอร์และเทคโนโลยีดิจิทัล มีคุณธรรมจริยธรรมและมีจรรยาบรรณวิชาชีพ ดำเนินชีวิตตามหลักปรัชญาของเศรษฐกิจพอเพียง สามารถพัฒนามผลงานวิชาการและงานวิจัยที่ตอบสนองต่อชุมชนและสังคมส่วนรวม ตลอดจนการทำนุบำรุงศิลปวัฒนธรรมไทยและจีน มีความพร้อมในการเรียนรู้วิทยาการคอมพิวเตอร์และเทคโนโลยีดิจิทัลใหม่ ๆ ด้วยตนเองอย่างต่อเนื่อง เพื่อเป็นบุคลากรที่เป็นกำลังสำคัญต่อการพัฒนาระบบเศรษฐกิจดิจิทัลของประเทศไทย

ปรัชญาและวัตถุประสงค์ของหลักสูตร

หลักสูตรวิทยาศาสตร์บัณฑิต สาขาวิชาวิทยาการคอมพิวเตอร์ (หลักสูตรปรับปรุง พ.ศ. 2563) มุ่งเน้นผลิตบัณฑิตให้มีความรู้และทักษะปฏิบัติในการพัฒนาซอฟต์แวร์และการประยุกต์ใช้เทคโนโลยีดิจิทัลที่เกี่ยวข้องกับวิทยาการคอมพิวเตอร์ เทคโนโลยีสารสนเทศ และการสื่อสาร สามารถนำความรู้ของศาสตร์วิทยาการคอมพิวเตอร์ไปประยุกต์ใช้ในการพัฒนาซอฟต์แวร์ โปรแกรมประยุกต์ หรือระบบคอมพิวเตอร์ให้เกิดประโยชน์กับบุคคล องค์กร และสังคม มีทักษะที่สำคัญในศตวรรษที่ 21 มีความพร้อมในการเรียนรู้ด้วยตนเองอย่างต่อเนื่องเกี่ยวกับ วิทยาการที่ก้าวหน้าทางคอมพิวเตอร์ เทคโนโลยีดิจิทัล เทคโนโลยีสารสนเทศและการสื่อสาร เพื่อพัฒนามผลงานที่เกิดประโยชน์ต่อการพัฒนาทักษะทางวิชาชีพของตนเองรวมถึงการสร้างผลงานที่เป็นประโยชน์ต่อสถานประกอบการ สังคมและประเทศชาติโดยคำนึงถึงผลกระทบที่มีต่อสิ่งแวดล้อม และเป็นบัณฑิตที่มีคุณธรรม จริยธรรม และน้อมนำปรัชญาเศรษฐกิจพอเพียงในการดำรงชีวิต

หลักสูตรวิทยาศาสตรบัณฑิต สาขาวิชาวิทยาการคอมพิวเตอร์ (หลักสูตรปรับปรุง พ.ศ. 2563) มีวัตถุประสงค์ดังนี้

1) เพื่อผลิตบัณฑิตที่มีความรู้ด้านวิทยาการคอมพิวเตอร์และเทคโนโลยีดิจิทัล ทั้งภาคทฤษฎีและปฏิบัติ ซึ่งสามารถประกอบอาชีพและศึกษาต่อในระดับที่สูงขึ้นได้

2) เพื่อผลิตบัณฑิตที่มีความสามารถคิดวิเคราะห์ มีทักษะการแก้ไขปัญหาด้วยขั้นตอนวิธีทางวิทยาการคอมพิวเตอร์ สามารถเลือกเครื่องมือที่เหมาะสมในการแก้ไขปัญหา พร้อมเปรียบเทียบประสิทธิภาพที่เกิดขึ้นได้

3) เพื่อผลิตบัณฑิตที่สามารถเรียนรู้ได้ด้วยตนเองอย่างต่อเนื่องและปลูกฝังให้บัณฑิต มีคุณธรรม มีความรับผิดชอบต่อตนเองและสังคม

4) ผลิตบัณฑิตที่มีความสามารถในการสื่อสาร และทำงานร่วมกับผู้อื่นได้

โอกาสในการประกอบอาชีพและการศึกษาต่อในระดับที่สูงขึ้น

นักศึกษาที่สำเร็จการศึกษหลักสูตรวิทยาศาสตรบัณฑิต สาขาวิชาวิทยาการคอมพิวเตอร์ สามารถประกอบอาชีพที่เกี่ยวข้องกับวิทยาการคอมพิวเตอร์และเทคโนโลยีดิจิทัล ได้หลากหลายอาชีพในหน่วยงานภาครัฐ เอกชน และรัฐวิสาหกิจ ทั้งในและต่างประเทศ ดังตัวอย่างต่อไปนี้

- 1) โปรแกรมเมอร์ (Programmer)
- 2) นักพัฒนาซอฟต์แวร์ (Software Developer)
- 3) วิศวกรซอฟต์แวร์ (Software Engineer)
- 4) นักวิเคราะห์ระบบ (System Analyst)
- 5) ผู้ทดสอบซอฟต์แวร์ (Software Tester)
- 6) นักพัฒนาเว็บเต็มรูปแบบ (Full stack Web Developer)
- 7) ผู้ดูแลเว็บไซต์ (Webmaster)

- 8) ผู้ดูแลฐานข้อมูล (Database Administrator)
- 9) นักพัฒนาโปรแกรมประยุกต์บนโทรศัพท์เคลื่อนที่ (Mobile Application Developer)
- 10) วิศวกรเครือข่าย (Network Engineer)
- 11) ผู้ดูแลและจัดการเครือข่าย (Network Administrator)
- 12) ผู้วิเคราะห์ข้อมูลดิจิทัล (Digital data Analyst)
- 13) ผู้เชี่ยวชาญด้านไอที (IT Specialist)
- 14) นักเทคโนโลยีดิจิทัล (Digital Technologist)
- 15) นักวิจัยทางด้านคอมพิวเตอร์ (Computer Researcher)
- 16) ครู อาจารย์ และนักวิชาการด้านคอมพิวเตอร์ (Instructor and Lecturer)
- 17) นักพัฒนาเกม (Game Developer)

รวมถึงอาชีพใหม่ ๆ ที่เกี่ยวข้องกับวิทยาการคอมพิวเตอร์และเทคโนโลยีดิจิทัลในอนาคต

นอกจากนี้บัณฑิตยังสามารถศึกษาต่อในระดับที่สูงขึ้น ทั้งหลักสูตรวิทยาศาสตรมหาบัณฑิต สาขาวิชาวิทยาการคอมพิวเตอร์ เทคโนโลยีสารสนเทศ บัณฑิตวิชาชีพ ความมั่นคงปลอดภัยสารสนเทศ วิทยาการข้อมูล และหลักสูตรอื่น ๆ ที่เกี่ยวข้อง เช่น หลักสูตรวิศวกรรมศาสตรบัณฑิต สาขาวิชาวิศวกรรมคอมพิวเตอร์ สาขาวิชาวิทยาการหุ่นยนต์ เป็นต้น

ศิษย์เก่าที่ประสบความสำเร็จ

นางสาวพวงเพชร กฤษหมื่นไว บัณฑิตรุ่นที่ 8 ปัจจุบันดำรงตำแหน่ง นักวิเคราะห์



นโยบายและแผน สังกัด สำนักงานป้องกันควบคุมโรคที่ 9 จังหวัดนครราชสีมา กรมควบคุมโรค กระทรวงสาธารณสุข ได้ให้ความรู้ทางด้านวิทยาการคอมพิวเตอร์ในการวางแผนและบริหารจัดการข้อมูล รวมถึงโครงการและนวัตกรรมที่เกี่ยวข้องกับการควบคุมโรคและการสาธารณสุข ซึ่งคุณพวงเพชรเป็นผู้ที่ปฏิบัติหน้าที่ด้วยความรับผิดชอบ มีคุณธรรมจริยธรรม จึงได้รับรางวัล "คนดีศรีสาธารณสุขของกระทรวงสาธารณสุข

ในงานประชุมสัมมนาพัฒนาคุณธรรมจริยธรรมของกระทรวงสาธารณสุข เมื่อวันที่พฤหัสบดีที่ 22 สิงหาคม 2562 จากกระทรวงสาธารณสุข นอกจากภารกิจหลักแล้ว คุณพวงเพชรยังได้เข้าร่วมกิจกรรมของโครงการจิตอาสา ทำความดีด้วยหัวใจอย่างต่อเนื่อง และล่าสุดคุณพวงเพชรได้เข้าร่วมปฏิบัติภารกิจที่สำคัญของประเทศ



คือการปฏิบัติงานร่วมกับสำนักงานตรวจคนเข้าเมือง และหน่วยงานทหารที่เกี่ยวข้องในการทำหน้าที่ตรวจคัดกรองผู้โดยสารที่สนามบินดอนเมืองในวันที่ประเทศไทยกำลังในอยู่สถานการณ์การแพร่ระบาดของเชื้อไวรัส Covid-19 ซึ่งคุณพวงเพชร กฤษหมื่นไว ได้ทำหน้าที่ได้อย่างยอดเยี่ยมและเข้มแข็ง สมดังปณิธานของมหาวิทยาลัยหัวเฉียวเฉลิมพระเกียรติที่ว่า "เรียนรู้เพื่อรับใช้สังคม"



นายสาครินทร์ หาญยศย์ บัณฑิตรุ่นที่ 11 ตำแหน่งนักวิชาการคอมพิวเตอร์ สำนักงานสาธารณสุขจังหวัดมุกดาหาร กระทรวงสาธารณสุข กำลังศึกษาต่อระดับปริญญาเอก ปรด.สารสนเทศศึกษา ม.ขอนแก่น และปรด.วิทยาศาสตร์ศึกษา (คอมพิวเตอร์ศึกษา) ม.อุบลราชธานี

การทำงาน ใช้ความรู้ด้านวิทยาการ

คอมพิวเตอร์ออกแบบระบบ ฐานข้อมูล และเว็บ

ข้อมูลเกี่ยวกับระบบสุขภาพรวมถึงใช้ข้อมูลสุขภาพ



ไปวิเคราะห์ในลักษณะ Data Analysis โดยยึดหลักสำคัญในการทำงานคือ "เรียนรู้เพื่อรับใช้สังคม"

ตัวอย่างผลงาน

- Web Site สำนักงานสาธารณสุขจังหวัดมุกดาหาร
<http://203.157.172.1/computer/web51v2/main.php>
- ระบบข้อมูลฐานข้อมูลสุขภาพ 43 แห่ง (HDC on Cloud จ.มุกดาหาร)
https://mdh.hdc.moph.go.th/hdc/main/index_pk.php
- ระบบข้อมูลตัวชี้วัดสาธารณสุข
<http://203.157.172.2/cockpit63/index.php>
- โปรแกรมตรวจสอบข้อมูลด้านเวชระเบียนผู้ป่วยนอก HISAudit
<http://203.157.172.1/computer/web51v2/HISAudit.zip>



ข้อมูลการติดต่อ

<https://sites.google.com/site/habusaya/>

นอกจากภาระหน้าที่หลักที่ได้รับมอบหมายแล้ว ยามว่าง คุณศาสรินทร์ยังเข้าร่วมกิจกรรมที่มีประโยชน์ เช่น การเดิน วิ่งการกุศล รวมถึงล่าสุดได้ใช้ความรู้ความสามารถทางด้านวิทยาการคอมพิวเตอร์ในการพัฒนาระบบ COVIDMUK เพื่อใช้เป็นระบบบริหารจัดการข้อมูลการเฝ้าระวังการแพร่ระบาดของเชื้อไวรัส Covid19 ของสถานพยาบาลในสังกัดกระทรวงสาธารณสุขจังหวัดมุกดาหาร และเชื่อมโยงข้อมูลกับส่วนกลางของกระทรวง เพื่อเป็นข้อมูลในการรับมือและแก้ไขปัญหาได้ทันทั่วทั้ง โดยงานนี้คุณศาสรินทร์ได้ตั้งใจพัฒนาระบบด้วยตนเอง ไม่ได้เป็นงานมอบหมายตามสายงาน ถือเป็นศิษย์เก่าอีกหนึ่งท่านของหลักสูตรวิทยาศาสตรบัณฑิต สาขาวิชาวิทยาการคอมพิวเตอร์ที่ **เรียนรู้เพื่อรับใช้สังคม**



นายอนุสรณ์ โบนา บัณฑิตรุ่นที่ 11 ตำแหน่ง Manager หน่วยงาน CG & Application Development บริษัท True vision group จำกัด (มหาชน) มีภารกิจหลักที่ได้รับมอบหมายคือ



- จัดการและดูแลเพื่อสร้างนวัตกรรมสำหรับเครือข่ายธุรกิจ คอร์ปอเรชั่น จำกัด (มหาชน) และ เครือเจริญโภคภัณฑ์ (CP)
- จัดการและดูแลระบบกราฟิกสำหรับ Broadcast Engineering



รางวัลที่ได้รับรางวัล

- Chairman Award ผู้สร้างนวัตกรรม
ชนะเลิศด้านเทคโนโลยี ปี 2019
- True Innovation Award ผู้ชนะเลิศ
Digital & Innovative ORG. ปี 2019
- True Star พนักงานยอดเยี่ยมใน
เครือ True ปี 2017, 2019



นอกจากภารกิจหลักที่ได้รับมอบหมายแล้ว

คุณอนุสรณ์ ยังได้เข้าร่วมโครงการจิตอาสาของทาง
บริษัท ทูคอร்ப्रोเธชั่น จำกัด (มหาชน) ในการทำ
หน้าที่ประสานงานและดูแลโครงการประชารัฐเพื่อ
การศึกษา จ.ลำปาง ซึ่งเป็นการยกระดับ



การศึกษาของนักเรียนและคุณครูผู้สอนให้ดียิ่งขึ้น โครงการนี้เป็นความร่วมมือระหว่าง
ภาครัฐและเอกชน อาทิเช่น True, SCG, CP เป็นต้น โดยคุณอนุสรณ์รับหน้าที่ดูแลและ

บริหารจัดการด้านงานดังกล่าวของโรงเรียนในจังหวัด

ลำปาง จำนวน 6 โรงเรียน ทั้งด้านช่วยเหลือเทคโนโลยี

และสนับสนุนโครงการของโรงเรียนที่แตกต่างกันให้

เด็กนักเรียนเป็นศูนย์กลางและเพิ่มคุณภาพของ



การศึกษาไทย ถือเป็นการขยายโอกาสทางการศึกษาให้กับน้อง ๆ นักเรียนในถิ่นทุรกันดาร

คุณอนุสรณ์จึงถือเป็นศิษย์เก่าอีกคนของหลักสูตรวิทยาศาสตรบัณฑิต สาขาวิชาวิทยาการ

คอมพิวเตอร์ ที่ประสบความสำเร็จในวิชาชีพ และเรียนรู้เพื่อรับใช้สังคม ตามปณิธาน

ของมหาวิทยาลัยหัวเฉียวเฉลิมพระเกียรติ



ดร. ศรายุทธ นนทศิริ บัณฑิตรุ่นที่ 9 ปัจจุบันทำงานเป็นอาจารย์ประจำคณะ

เทคโนโลยีสารสนเทศ สถาบันเทคโนโลยีไทย-ญี่ปุ่น และเป็นวิทยากรให้กับบริษัท 9Expert ทางด้านการเขียนโปรแกรมภาษา Python สำเร็จการศึกษาระดับปริญญาเอกจากมหาวิทยาลัย Aalto University ประเทศฟินแลนด์ มีงานวิจัยวารสารระดับนานาชาติที่อยู่ในกลุ่ม Scopus จำนวน 4 บทความ และงานวิจัยการประชุมระหว่างประเทศที่อยู่ในกลุ่ม Scopus จำนวน 6 บทความ



ประสบการณ์การทำงาน

ทำงานวิจัยทางด้านวิศวกรรมเครื่องกลกับมหาวิทยาลัย Aalto University โดยได้รับทุนวิจัยจากกระทรวงกลาโหมสหรัฐอเมริกา (สัญญา N: N61340-14-C-1015)



เป็นผู้บริหารโครงการเพื่อพัฒนาระบบบริหารจัดการกระบวนการทางธุรกิจแบบอัตโนมัติ (Business Process Automation) ให้กับ

สำนักงานบริการโครงการแห่งสหประชาชาติ, องค์การสหประชาชาติ, ประเทศไทย

- เป็นนักวิเคราะห์ธุรกิจ (Business Analyze) เพื่อพัฒนาระบบตรวจสอบความก้าวหน้าโครงการ Project Progress Monitoring System (PPMS) ให้กับการรถไฟฟ้านครหลวงขนส่งแห่งประเทศไทย
- เป็นผู้บริหารโครงการเพื่อพัฒนาระบบเว็บไซต์ให้กับกระทรวงแรงงานจำนวน 102 เว็บไซต์

นอกจากผลงานข้างต้นแล้ว อาจารย์ศรยุทธ์ ยังได้ร่วมเป็นวิทยากรในการ
ประชุมวิชาการต่าง ๆ รวมถึงเป็น Reviewer ให้กับวารสารวิชาการระดับนานาชาติ อาทิเช่น

Session Chair

- The 4th International Conference on Information Technology (InCIT2019), Bangkok, Thailand
- International Conference on Innovative Digital (ICID2019), Bangkok, Thailand

International Journal Reviewer

- Reviewer: International Journal of Engineering Design (Taylor & Francis)
- Reviewer: International Journal of Product Development (Inderscience)

International Conference Reviewer

- The 7th International Conference on Business and Industrial Research (ICBIR2020), Bangkok, Thailand
- Reviewer: The 23rd International Computer Science and Engineering Conference (ICSEC 2019), Phuket, Thailand
- Reviewer: The 4th International Conference on Information Technology (InCIT2019), Bangkok, Thailand

National Conference Reviewer

- The 6th Thai-Nichi Institute of Technology Academic Conference (TNIAC2020), Bangkok, Thailand
- Reviewer: National Conference on Information Technology (NCIT2019), Thailand

จากตัวอย่างผลงานข้างต้น ถือได้ว่า อาจารย์ ดร.ศรยุทธ์ เป็นศิษย์เก่าหลักสูตร
วิทยาศาสตร์บัณฑิต สาขาวิชาวิทยาการคอมพิวเตอร์อีกท่าน ที่ประสบความสำเร็จในสาย
วิชาชีพ และยังมีส่วนร่วมในการพัฒนาบัณฑิตรุ่นถัดไป เพื่อสร้างบุคลากรด้านเทคโนโลยี

ดิทิทัล ซึ่งถือเป็นกำลังสำคัญในการพัฒนาสังคมและเศรษฐกิจให้กับประเทศไทย สมดัง
ปณิธานของมหาวิทยาลัยที่ว่า **เรียนรู้เพื่อรับใช้สังคม**

นายวชิระ สว่างแก้ว บัณฑิตรุ่นที่ 14 ตำแหน่ง

System Analyst แผนก Management Information System MIS บริษัท Metro System Corporation Public Company จำกัด (มหาชน) มีภาระหน้าที่รับผิดชอบหลัก



คือ เป็นหัวหน้าทีมนักพัฒนาซอฟต์แวร์ (Software developer) และเป็น Project Manager ออกแบบและพัฒนาระบบงาน ERP บนระบบปฏิบัติการ iSeries และ Web Application เพื่อใช้พัฒนาระบบบริหารจัดการของหน่วยงานต่าง ๆ ภายในบริษัท

นอกจากภาระหน้าที่
นายวชิระ ยังได้ช่วยพัฒนาและ
ของคณะวิทยาศาสตร์และ



หลักที่รับผิดชอบแล้ว
ดูแลระบบสารสนเทศ
เทคโนโลยี



มหาวิทยาลัยหัวเฉียวเฉลิมพระเกียรติ เพื่อสนับสนุนการบริหาร
จัดการข้อมูลและสารสนเทศ
ของผู้บริหารคณะฯ และด้วย
ความที่เป็นคนมีจิตอาสาและ
ชอบเรียนรู้วิทยาการ



คอมพิวเตอร์ใหม่ ดังนั้นหลังเลิกงาน นายวชิระ จะรวมทีมกับน้อง ๆ ในแผนก วิเริ่มการหา
แนวคิดและเทคโนโลยีใหม่ ๆ มาพัฒนาออกมาเป็นระบบหรือนวัตกรรมใหม่ ๆ ซึ่งงานที่ทำ
นอกจากจะมีประโยชน์ต่อองค์กรแล้ว ยังถือเป็นการพัฒนาตนเองและทีมงานในการ
ติดตามความก้าวหน้าในสายวิชาชีพ และการเรียนรู้ตลอดชีวิต ตามคุณลักษณะของ
บัณฑิตไทยในศตวรรษที่ 21 ซึ่งผลงานที่คุณวชิระภาคภูมิใจคือ การพัฒนาระบบบริหาร
จัดการขนส่ง ซึ่งได้รับรางวัลรองชนะเลิศอันดับที่ 1 (ได้ลำดับที่ 2) จากบริษัท เมโทรซิส
เต็มส์คอร์ปอเรชั่น จำกัด (มหาชน) ในโครงการ "Metro Brain Based Startup" 2019



นางสาวอรวรรณ เลียบศิริ บัณฑิตรุ่นที่ 14 ตำแหน่งงาน: ผู้อำนวยการออกแบบและพัฒนาระบบงานการลูกค้าธุรกิจ สายงาน: Transaction and Wealth Banking Division (TWG.) สังกัดฝ่ายงาน: ฝ่ายบริหารผลิตภัณฑ์ธุรกิจต่างประเทศและพัฒนากระบวนการลูกค้าธุรกิจ ศิษย์เก่า หลักสูตรวิทยาศาสตรบัณฑิต สาขาวิชาวิทยาการคอมพิวเตอร์ ที่ได้รับรางวัล TWG Star Award 2020 : Best of PP Dept. เป็นรางวัลที่ทางธนาคารกสิกรไทย (KBank) มอบให้พนักงานที่มีผลงานโดดเด่นประเภทบุคคล ในงาน TWG Town Hall 2021 & Star Award 2020 (Transaction and Wealth



Banking Division)

นางสาวจินดารัตน์ เชี่ยวพานิชย์ บัณฑิตรุ่นที่ 11 ได้รับรางวัล "WBG Star award : Best performance award individual" ซึ่งเป็นรางวัลที่ทางธนาคารกสิกรไทย (K Bank) มอบให้พนักงานที่มีผลงานดีเด่นประเภทบุคคลในสายงาน ธุรกิจข้ามประเทศทั้งไทยและต่างประเทศ (World business group) และรางวัล "K Hero 2020" รางวัลแห่งความภาคภูมิใจสูงสุด ซึ่งเป็นรางวัลบุคคลดีเด่นจากพนักงานทั้งหมดทุกสาขา ทุกหน่วยงานของธนาคารกสิกรไทย ทั้งประเทศไทยและต่างประเทศ

หลักสูตรวิทยาศาสตรบัณฑิต สาขาวิชาปัญญาประดิษฐ์

ผลิตบัณฑิตที่มีความรู้และทักษะปฏิบัติในการเขียนโปรแกรมและประยุกต์ใช้เครื่องมือที่เกี่ยวข้องกับปัญญาประดิษฐ์ มีความสามารถบูรณาการความรู้ในศาสตร์ปัญญาประดิษฐ์ร่วมกับความรู้ในศาสตร์อื่นเพื่อพัฒนาผลงานทางด้านวิชาการที่ช่วย



ส่งเสริมคุณภาพชีวิต อีกทั้งปลูกฝังให้บัณฑิต มีคุณธรรม มีความรับผิดชอบต่องานและสังคม สามารถเรียนรู้ได้ด้วยตนเองและเรียนรู้อย่างต่อเนื่องตลอดชีวิต และบัณฑิตมีความสามารถในการสื่อสาร และทำงานร่วมกับผู้อื่นได้

โอกาสในการประกอบอาชีพ

นักศึกษาที่สำเร็จการศึกษาหลักสูตรวิทยาศาสตรบัณฑิต สาขาวิชาปัญญาประดิษฐ์ สามารถประกอบอาชีพได้หลากหลายทั้งในหน่วยงานภาครัฐ เอกชน และรัฐวิสาหกิจ ซึ่งสามารถแบ่งได้ตามสายงานดังต่อไปนี้

1. สายวิชาชีพแผนกพัฒนาระบบและซอฟต์แวร์ (System and Software Development) ได้แก่ วิศวกรปัญญาประดิษฐ์ นักวิทยาศาสตร์ข้อมูล วิศวกรข้อมูล วิศวกรระบบ
2. สายวิชาชีพด้านวิชาการ (Academic) ได้แก่ นักวิจัยด้านปัญญาประดิษฐ์ ผู้อำนวยการด้านดิจิทัล นักนวัตกรรม นักวิทยาศาสตร์เชิงบูรณาการ
3. สายวิชาชีพอิสระ ได้แก่ นักเขียนโปรแกรมอิสระ นักพัฒนาซอฟต์แวร์อิสระ ผู้ประกอบการธุรกิจซอฟต์แวร์



ผลงานของนักศึกษาปัจจุบัน

ในปีการศึกษา 2564 มีนักศึกษาของหลักสูตรได้เข้าร่วมโครงการแข่งขัน RPA Young Blood Hackathon 2021 ที่จัดโดย บริษัท STelligence ในหัวข้อ "Innovation in Enterprise and SME" เพื่อพัฒนาและขับเคลื่อนธุรกิจไทยด้วยการใช้ RPA (Robotic Process Automation) โดยเน้นการสร้างวิธีการ (Solution) ที่สามารถนำไปใช้ได้จริง และตอบโจทย์ในด้านธุรกิจ โดยนักศึกษาหลักสูตรวิทยาศาสตร์บัณฑิต สาขาวิชาปัญญาประดิษฐ์ได้เข้าร่วมในชื่อทีม CTR และได้รับรางวัลชนะเลิศจากผลงานที่ชื่อว่า Auto Postbox Classifier มีรายชื่อสมาชิกดังต่อไปนี้

- | | |
|------------------------------|---------------------|
| 1. นายชิษณุชา อัครกุลพิชา | รหัสนักศึกษา 640549 |
| 2. นางสาวติกร สีละพันธ์ | รหัสนักศึกษา 630876 |
| 3. นายทรงชนะ สีสว่าง | รหัสนักศึกษา 640316 |
| 4. อาจารย์ณัฐพร นันทจิระพงศ์ | อาจารย์ที่ปรึกษา |



ทีม CTR ได้รับรางวัลชนะเลิศ ด้วยผลงานที่ชื่อว่า โดย Auto Postbox Classifier ซึ่งมีรายชื่อสมาชิกดังต่อไปนี้

1. นายชิษณุชา อัครกุลพิชา	รหัสนักศึกษา 640549
2. นางสาวติกร สีละพันธ์	รหัสนักศึกษา 630876
3. นายทรงชนะ สีสว่าง	รหัสนักศึกษา 640316
4. อาจารย์ณัฐพร นันทจิระพงศ์	อาจารย์ที่ปรึกษา

หลักสูตรวิทยาศาสตร์บัณฑิตสาขาวิชาวิทยาศาสตร์และเทคโนโลยีการอาหาร

มุ่งเน้นผลิตบัณฑิตที่มีความรู้และทักษะวิชาชีพด้านสาขาวิชาวิทยาศาสตร์และเทคโนโลยีการอาหารโดยมีความรู้ทางพื้นฐานทางสาขาวิชาวิทยาศาสตร์และเทคโนโลยีการอาหารที่เกี่ยวข้องกับทางกระบวนการผลิต/แปรรูปอาหาร การจัดการกับวัตถุดิบที่เป็นผลิตภัณฑ์ทางการเกษตร กระบวนการควบคุมคุณภาพผลิตภัณฑ์อาหารให้ได้ตามมาตรฐานสากลและมีจุดเด่นของสาขาวิชาวิทยาศาสตร์และเทคโนโลยีการอาหารที่เกี่ยวข้องกับผลิตภัณฑ์อาหารเพื่อสุขภาพ และโภชนาศาสตร์ เทคโนโลยีอาหารพลังงานต่ำ และการพัฒนาผลิตภัณฑ์อาหารเพื่อสุขภาพ

โอกาสในการประกอบอาชีพ

1. ภาครัฐ/รัฐวิสาหกิจ: นักวิทยาศาสตร์ด้านอาหาร นักสุขาภิบาลอาหาร นักวิทยาศาสตร์ นักวิชาการนักวิจัย และผู้ช่วยวิจัยในหน่วยงานต่าง ๆ เช่น สำนักงานคณะกรรมการอาหารและยา (อย.) สำนักงานมาตรฐานผลิตภัณฑ์อุตสาหกรรม (สมอ.) สถาบันค้นคว้าและพัฒนาผลิตภัณฑ์อาหาร เป็นต้น
2. ภาคเอกชน: เจ้าหน้าที่ฝ่ายผลิตอาหาร/การแปรรูปผลิตภัณฑ์ ฝ่ายควบคุมคุณภาพและประกันคุณภาพ ผู้ตรวจประเมินคุณภาพโรงงานอุตสาหกรรมอาหาร ฝ่ายวิจัยและพัฒนาผลิตภัณฑ์ในโรงงานอุตสาหกรรมอาหาร
3. ผู้ประกอบการและเจ้าของกิจการที่เกี่ยวข้องกับการผลิตผลิตภัณฑ์อาหารหรือเป็นผู้นำเข้าวัตถุดิบที่เกี่ยวกับการแปรรูปอาหารหรือธุรกิจส่งออกอาหารและอาหารแปรรูป

ศิษย์เก่าที่ประสบความสำเร็จ

นางสาวกุลชา วังทะพันธ์ บัณฑิตรุ่นที่ 2 ปัจจุบันปฏิบัติงานที่สถาบันพยาธิวิทยา กรมการแพทย์ ตำแหน่งนักวิทยาศาสตร์การแพทย์ กลุ่มงานชั้นสูงพิเศษ มีหน้าที่รับผิดชอบเกี่ยวกับงานในห้องปฏิบัติการอิมมูโนพยาธิ เป็นการตรวจพิเศษเพื่อช่วยในการวินิจฉัยชนิดของมะเร็ง โรคติดเชื้อต่างๆ ซึ่งนางสาวกุลชา วังทะพันธ์ เป็นบัณฑิตที่มีความรับผิดชอบต่อหน้าที่และพร้อมที่จะแสวงหาความรู้ใหม่ ๆ เพื่อพัฒนาศักยภาพของตนเองอย่างสม่ำเสมอ และเป็นแบบอย่างที่ดีให้กับน้องรุ่นต่อไป

นายวราวุฒิ วรรณโล บัณฑิตรุ่นที่ 2 ปัจจุบันปฏิบัติงานที่ศูนย์ความเป็นเลิศด้านการค้นหาตัวยา (ECDD) ในตำแหน่ง cell and tissue culture scientist มหาวิทยาลัยมหิดล ซึ่งนายวราวุฒิ วรรณโล เป็นบัณฑิตที่มีความรู้ ความสามารถในเชิงวิชาการ ใฝ่หาความรู้อย่างสม่ำเสมอ มีความอดทนในการทำงาน และรับผิดชอบงานให้สำเร็จลุล่วงไปได้เป็นอย่างดี ทำให้ได้ตำแหน่งงานดังกล่าวทันทีและฝึกปฏิบัติสหกิจ และทำงานในตำแหน่งนักวิจัยมาจนถึงปัจจุบัน

นางสาวธัญญา จำแนกยุทธ บัณฑิตรุ่นที่ 5 ปัจจุบันปฏิบัติงานที่โรงพยาบาลจุฬารัตน์ 8 คลินิกเวชกรรม ตำแหน่งเจ้าหน้าที่ห้องปฏิบัติการ ที่เกี่ยวข้องกับการตรวจวิเคราะห์สิ่งส่งตรวจประเภทต่างๆ เช่น เลือด บัสสภาวะ อุจจาระ ของผู้ป่วยทั่วไป ซึ่งนางสาวธัญญา จำแนกยุทธ ถือเป็นบัณฑิตที่มีความรับผิดชอบต่อหน้าที่เป็นอย่างดี ตั้งแต่การเรียน การฝึกงาน ตลอดจนการทำงาน เป็นผู้ที่มีความตั้งใจ มุ่งมั่นในการพัฒนาตนเองอย่างสม่ำเสมอ และยังได้รับรางวัลกาญจนาภิเษกของมหาวิทยาลัย ประจำปีการศึกษา 2563 อีกด้วย ซึ่งเป็นรางวัลที่มอบให้ความนักศึกษาที่มีความตั้งใจ จริงใจ และเสียสละอย่างแท้จริง



หลักสูตรวิทยาศาสตรบัณฑิตสาขาวิชาวิทยาศาสตร์และเทคโนโลยีการอาหาร

มุ่งเน้นผลิตบัณฑิตที่มีความรู้และทักษะวิชาชีพด้านสาขาวิชาวิทยาศาสตร์และเทคโนโลยีการอาหารโดยมีความรู้ทางพื้นฐานทางสาขาวิชาวิทยาศาสตร์และเทคโนโลยีการอาหารที่เกี่ยวข้องกับทางกระบวนการผลิต/แปรรูปอาหาร การจัดการกับวัตถุดิบที่เป็นผลิตภัณฑ์ทางการเกษตร กระบวนการควบคุมคุณภาพผลิตภัณฑ์อาหารให้ได้ตามมาตรฐานสากลและมีจุดเด่นของสาขาวิชาวิทยาศาสตร์และเทคโนโลยีการอาหารที่เกี่ยวข้องกับผลิตภัณฑ์อาหารเพื่อสุขภาพ และโภชนาศาสตร์ เทคโนโลยีอาหารพลังงานต่ำ และการพัฒนาผลิตภัณฑ์อาหารเพื่อสุขภาพ

โอกาสในการประกอบอาชีพ

1. ภาครัฐ/รัฐวิสาหกิจ: นักวิทยาศาสตร์ด้านอาหาร นักสุขาภิบาลอาหาร นักวิทยาศาสตร์ นักวิชาการนักวิจัย และผู้ช่วยวิจัยในหน่วยงานต่าง ๆ เช่น สำนักงานคณะกรรมการอาหารและยา (อย.) สำนักงานมาตรฐานผลิตภัณฑ์อุตสาหกรรม (สมอ.) สถาบันค้นคว้าและพัฒนาผลิตภัณฑ์อาหาร เป็นต้น
2. ภาคเอกชน: เจ้าหน้าที่ฝ่ายผลิตอาหาร/การแปรรูปผลิตภัณฑ์ ฝ่ายควบคุมคุณภาพและประกันคุณภาพ ผู้ตรวจประเมินคุณภาพโรงงานอุตสาหกรรมอาหาร ฝ่ายวิจัยและพัฒนาผลิตภัณฑ์ในโรงงานอุตสาหกรรมอาหาร
3. ผู้ประกอบการและเจ้าของกิจการที่เกี่ยวข้องกับการผลิตผลิตภัณฑ์อาหารหรือเป็นผู้นำเข้าวัตถุดิบที่เกี่ยวข้องกับการแปรรูปอาหารหรือธุรกิจส่งออกอาหารและอาหารแปรรูป

ความสำเร็จในการประกอบอาชีพและการศึกษาต่อของบัณฑิตคณะวิทยาศาสตร์และเทคโนโลยีนั้นเป็นตัวอย่างที่นักศึกษาใหม่ควรจะได้พึงยึดถือเป็นอย่าง เพื่อให้ทุกคนได้พากเพียรศึกษา ตั้งใจใฝ่หาความรู้ ตลอดจนได้เข้าร่วมกิจกรรมต่าง ๆ ที่คณะและมหาวิทยาลัยจัดขึ้น เพื่อปมเพาะให้เป็นบัณฑิตที่สมบูรณ์ในอนาคต

ศิษย์เก่าที่ประสบความสำเร็จ

นางสาวชมพูนุท แสนเสนาะ บัณฑิตรุ่นที่ 1 เป็นผู้ที่มีความรู้และทักษะวิชาชีพด้านสาขาวิทยาศาสตร์และเทคโนโลยีการอาหารเป็นอย่างดี ปัจจุบันได้เข้าปฏิบัติงานที่บริษัท แพนฟู้ด จำกัด ตำแหน่งซูเปอร์ไวเซอร์ มีหน้าที่รับผิดชอบในสวนงานผลิต กระบวนการผลิต ตลอดจนพนักงานกำลังการผลิต และอัตราผลผลิตที่ได้



ผลงานทางด้านวิชาการ

ประชุมวิชาการวิทยาศาสตร์และเทคโนโลยี ASTC 2021



วิทยาเขต 510 เมืองสมทบ
เมืองมหาสารคาม
จังหวัดมหาสารคาม

ASTC2021

ประชุมวิชาการวิทยาศาสตร์และเทคโนโลยี ระดับนานาชาติ
ณ มหาวิทยาลัย 510 นคร 502218-201

ได้รับรางวัล Best undergraduate presentation award ในระดับนานาชาติโดย คณะกรรมการ
ตัดสินงานวิจัยระดับปริญญาตรี และ 1 รางวัลยอดเยี่ยม สาขาเคมีจาก
การประชุมวิชาการระดับชาติ วิทยาศาสตร์และเทคโนโลยี ระดับชาติ ครั้งที่ 6 นครขอนแก่น เมื่อวันที่ 6 มิถุนายน
2021 ณ มหาวิทยาลัยเทคโนโลยีพระจอมเกล้าพระนครเหนือ วิทยาเขต โคราช (สวทช.) มหาวิทยาลัยเทคโนโลยีพระจอมเกล้าพระนครเหนือ
วิทยาเขต โคราช จังหวัดบุรีรัมย์



วิทยาเขต 510 เมืองสมทบ
เมืองมหาสารคาม
จังหวัดมหาสารคาม

ASTC2021

ประชุมวิชาการวิทยาศาสตร์และเทคโนโลยี ระดับนานาชาติ
ณ มหาวิทยาลัย 510 นคร 502218-201

ได้รับรางวัล Best undergraduate presentation award ในระดับนานาชาติโดย คณะกรรมการ
ตัดสินงานวิจัยระดับปริญญาตรี และ 1 รางวัลยอดเยี่ยม สาขาเคมีจาก
การประชุมวิชาการระดับชาติ วิทยาศาสตร์และเทคโนโลยี ระดับชาติ ครั้งที่ 6 นครขอนแก่น เมื่อวันที่ 6 มิถุนายน
2021 ณ มหาวิทยาลัยเทคโนโลยีพระจอมเกล้าพระนครเหนือ วิทยาเขต โคราช (สวทช.) มหาวิทยาลัยเทคโนโลยีพระจอมเกล้าพระนครเหนือ
วิทยาเขต โคราช จังหวัดบุรีรัมย์



วิทยาเขต 510 เมืองสมทบ
เมืองมหาสารคาม
จังหวัดมหาสารคาม

ASTC2021

ประชุมวิชาการวิทยาศาสตร์และเทคโนโลยี ระดับนานาชาติ
ณ มหาวิทยาลัย 510 นคร 502218-201

ได้รับรางวัล Best undergraduate presentation award ในระดับนานาชาติโดย คณะกรรมการ
ตัดสินงานวิจัยระดับปริญญาตรี และ 1 รางวัลยอดเยี่ยม สาขาเคมีจาก
การประชุมวิชาการระดับชาติ วิทยาศาสตร์และเทคโนโลยี ระดับชาติ ครั้งที่ 6 นครขอนแก่น เมื่อวันที่ 6 มิถุนายน
2021 ณ มหาวิทยาลัยเทคโนโลยีพระจอมเกล้าพระนครเหนือ วิทยาเขต โคราช (สวทช.) มหาวิทยาลัยเทคโนโลยีพระจอมเกล้าพระนครเหนือ
วิทยาเขต โคราช จังหวัดบุรีรัมย์



งานมหกรรมวิจัยแห่งชาติ Thailand Expo 2021



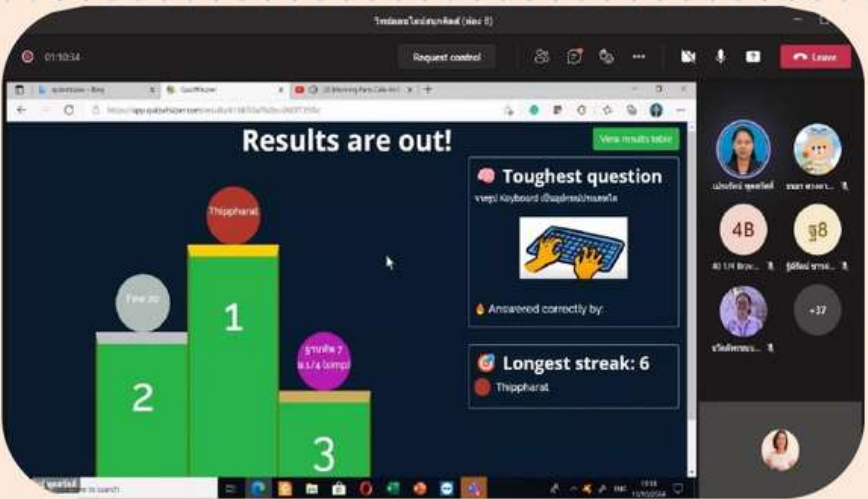

โครงการค่ายวิทยุออนไลน์สนุกคิด โรงเรียนสิงห์สมุทร
ชั้นมัธยมศึกษาปีที่ 1 อำเภอสัตหีบ จังหวัดชลบุรี



โครงการค่ายวิทย์ออนไลน์สนุกคิดส์ โรงเรียนสิงห์สมุทร
ชั้นมัธยมศึกษาปีที่ 1 อำเภอสัตหีบ จังหวัดชลบุรี

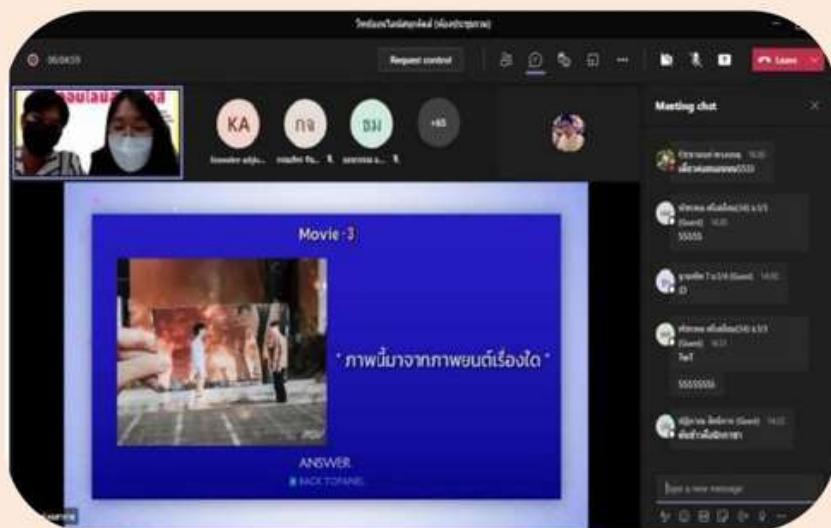

ส่งเสริมการเรียนรู้คุณธรรม

รางวัลกองทุนเสริมพลังคุณธรรม

รางวัลกองทุนเสริมพลังคุณธรรม
ประจำปี 2564

ขอแสดงความยินดี กับ

นางสาวเจศิริภานต์ คณะราช

ขอแสดงความยินดีกับนักศึกษาสาขาวิชาวิทยาศาสตร์การแพทย์ คณะวิทยาศาสตร์และเทคโนโลยี
ได้รับ "รางวัลกองทุนเสริมพลังคุณธรรม" เมื่อในวัน ดร.อุเทน เตชะไพบูลย์ ประจำปี 2564





เรียนรู้เพื่อรับใช้สังคม

คณะเภสัชศาสตร์

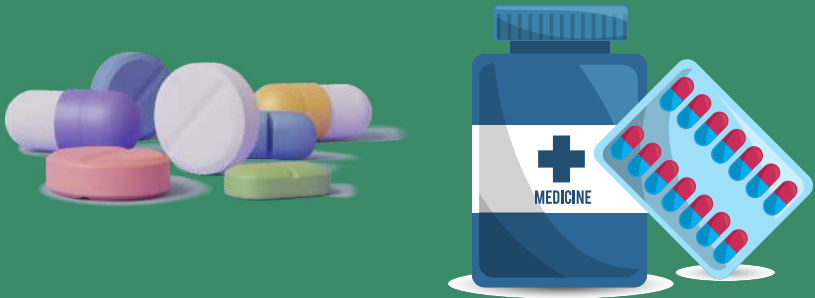

คณะเภสัชศาสตร์

FACULTY OF PHARMACEUTICAL SCIENCES

สีประจำคณะ สีเขียวมะกอก

ที่ทำการ อาคารเรียน ชั้น 2 ห้อง 2-210

โทรศัพท์ : 0-2312-6300 ต่อ 1215

โทรสาร. 0-2312-6237



คำกล่าวต้อนรับจากคณบดี

ในนามของตัวแทนคณาจารย์คณะเภสัชศาสตร์ มหาวิทยาลัยหัวเฉียวเฉลิมพระเกียรติ ขอแสดงความยินดี และขอต้อนรับนักศึกษาใหม่ทุกคน เข้าสู่บ้านสีเขียวมะกอก ร้วเหลืองทอง และขอชื่นชมนักศึกษาใหม่ทุกคนที่ได้ประสบความสำเร็จในขั้นต้นแรกของชีวิต ที่สามารถผ่านการคัดเลือกเข้าศึกษาต่อในคณะเภสัชศาสตร์ มหาวิทยาลัยหัวเฉียวเฉลิมพระเกียรติ ในระยะเวลาหกปีนับจากนี้ไป นักศึกษาจะได้เรียนรู้ และได้ประสบการณ์ในการใช้ชีวิตในมหาวิทยาลัย ขอให้ทุกคนเตรียมพร้อมกับการเรียน การปรับตัวเข้ากับเพื่อนใหม่ และสภาพแวดล้อมใหม่ คณะเภสัชศาสตร์ จะเป็นสถานที่ฝึกฝน อบรมให้นักศึกษาทุกคนเรียนจบไปเป็นเภสัชกรที่ดีของสังคม มีความรู้ มีคุณธรรม จริยธรรม ดังคำขวัญที่ว่า "รอบรู้เรื่องยา เปี่ยมค่าคุณธรรม น้อมนำสู่สังคม" สุดท้ายนี้ขออวยพรให้นักศึกษาใหม่ทุกคน ประสบความสำเร็จในการศึกษาเล่าเรียน จบไปเป็นเภสัชกรตามที่ตนเองและครอบครัวมุ่งหวังให้ทุกคน

(ผู้ช่วยศาสตราจารย์ ดร.วิชาญ จันทร์วิทยานูชิต)

คณบดีคณะเภสัชศาสตร์

บุคลากร	โทรศัพท์	E-mail
คณบดี (ห้องพัก 2-210)		
ผศ.ดร.วิชาญ จันทร์วิทยานุกิต	1489	wicharnj@yahoo.com
รองคณบดี (ห้องพัก 2-210/3)		
รศ.ดร.รัตนา อินทรานุกปรณ์	1622	nong2indra@gmail.com
อ.พศิน หัสคำ (รักษาการ)	1535	hcu.pasin@gmail.com
อาจารย์ประจำคณะ		
ผศ.ดร.นิตยารวรรณ กุลฉนวนวรรณ	1510	nittayawan@yahoo.com
ผศ.ดร.สุนี ชาญณรงศ์	1704	suneechan555@gmail.com
อ.ดร.วิรัตน์ ทองรอด	1215	freshwirat@gmail.com
รศ.ชาญชัย สาดแสงจันทร์	1215	chanchaipcg@yahoo.com
ผศ.ดร.มณฑิรา บำรุงกิจทวีศรี	1215	mon.thaveesri@gmail.com
ผศ.ดร.วารุณี ลิ้มจ๊ะกุล	1704	lekwarunee@yahoo.com
อ.ดร.กนกภรณ์ สวัสดิ์	1494	skanokpom7@hotmail.com
ผศ.ดร.ชวลินี อัครเวม	1203	chawalinee_a@hotmail.com
ผศ.ดร.ปวีณา ว่องตระกูล	1203	paveena.hcu@hotmail.com
รศ.ฤดี เสาวคนธ์	1203	ruedee51@yahoo.com
อ.พศิน หัสคำ	1535	hcu.pasin@gmail.com
อ.ดร.ประศาสน์ เจริญพานิช	1203	-
อ.हरรรษา มหามงคล	1203	mahamongkol@gmail.com
อ.อริรัตน์ อำนวยผล	1510	amatirat@yahoo.com
อ.ธีรวัฒน์ พงศ์เศรษฐไพศาล	1510	superdad50@hotmail.com
อ.รุ่งนภา เต็งไตรสรณ์	1510	m.rungnapa@yahoo.com
ผศ.ปิยะวัน วงษ์บุญหนัก	1215	PY-WAN@hotmail.com
ผศ.ดร.อรัญญา จุติวิบูลย์สุข	1494	ongsri@yahoo.com

บุคลากร	โทรศัพท์	E-mail
รศ.พวงแก้ว ลัดคนทีนพร	1494	puangkaew.lu@gmail.com
อ.ดร.ปารภัทร โสภารักษ์	1203	pharm_pa@hotmail.com
อ.ชัตติยะ มั่งคั่ง	1510	khattiya12@gmail.com
พลตรีหญิง ศิริพร พันธวนิช	1494	panthuvanich@yahoo.com
อ.ดร.จิรัฐติกาล ไม้จั่น	1494	ammilene_chi@hotmail.com
อ.อมรเทพ ไวยพาลา	1510	streetdrug@hotmail.com
อ.วรัญญา เนียมขำ	1203	waranya.ne@gmail.com
ผศ.นิตยธิดา ภัทรธีรกุล	1510	nittida_p@hotmail.com
อ.ดร.ณัฐนันท์ ไส้สุวรรณรักษ์	1510	huapingpong@hotmail.com
อ.ดร.ศรัณย์ กอสนาน	1215	sarun103@yahoo.com
อ.สุวรรณา จารุณฐ	1494	suwannacharunut@gmail.com
อ.ภูริต ธนะวังสฤษฏ์	1494	stamphurit@hotmail.com
อ.ดร.สุธีรา ภูานะใส	1494	mim_sutheera@hotmail.com
อ.บรรณสรณ์ เตชะจำเริญสุข	1215	bunnasornt@gmail.com
อ.กัญญาพร คำเหล็ก	1215	kanyapomsio2@gmail.com
อ.สุวดี สุปริยสกันธ์	1510	suvadee.ss@gmail.com
อ.วิษชุดา เพชรชู	1510	tal_wit@hotmail.com
อ.ปิษญา บัณทิตฤทธิเดช	1510	gracepb94@hotmail.com
อ.ปิยวัฒน์ ชัยวิชาชาญ	1510	watrxbuu@gmail.com
อ.ปาวัน รามนันท์	1494	waew2.pr@gmail.com
อ.วัลย์ลดา แสงวิไลสาร	1535	lok_mook@hotmail.com
อ.พรปวีณ์ โพนสิม	1535	prud_rose@hotmail.com
อ.จตุรต์ พูลมงคล	1535	mek.jaturat@gmail.com
อ.ดร.สรวาภูมิ โพธิ์ศรี	1622	aonsungphar@gmail.com
อ.ภัทริดา ชนระชัย	1535	pattarida.cnc@gmail.com

บุคลากร	โทรศัพท์	E-mail
อ.นลินพร ประเสริฐโสภาก	1535	nalinnoon.p@gmail.com
อ.ซุสียพร ละเอียดดี	1215	fon_rx@hotmail.com
อ.วรพงษ์ สังคะนะ	1535	nack_jinter@hotmail.com
อ.วัจนสิทธิ์ ชัยปฏิวัติ	1535	watsit8149@gmail.com
อ.ดร.บุญพร ศรีวาริน	1510	boondaree_si@hotmail.com
อ.ภัทรานันท์ เตรียมสติ	1535	Pattaranan.tst@gmail.com
อ.นิติกานต์ ธิปันแก้ว	1535	nitikan.thipunkaew@gmail.com
อาจารย์ที่ปรึกษานักศึกษา ชั้นปีที่ 1 (รหัส 65)		
ผศ.ดร.วารุณี ลี้สังจะกุล	1704	lekwarunee@yahoo.com
อ.ภูริต ธนะรังษณภฎ์	1494	stamphurit@hotmail.com
ผศ.ดร.สุนี ชาญนรงค์	1704	suneechan555@gmail.com
อ.วรัญญา เนียมขำ	1203	waranya.ne@gmail.com
อ.ดร.สุธีรา ญานะโส	1494	mim_sutheera@hotmail.com
อาจารย์กรรมการวินัยนักศึกษาประจำคณะ		
อ.พศิน หัสด้า	1535	hcu.pasin@gmail.com
อาจารย์ที่ปรึกษากิจกรรมนักศึกษา		
อ.ดร.ศรัณย์ กอสนาน	1215	sarun103@yahoo.com
อ.พศิน หัสด้า	1535	hcu.pasin@gmail.com
เลขานุการคณะ		
นางสาวพนารัตน์ ยอดอินทร์	1215	panarat.hcu@gmail.com



บุคลากร

โทรศัพท์

E-mail

เจ้าหน้าที่ธุรการ

นางสาวธาริณี ตันตระกูล	1215	tarinee.hcu@gmail.com
นางสาวรุจิรัตน์ สะสม	1215	K25212518@gmail.com
นางสาวอุบลวรรณ ผสมทรัพย์	1215	beetry.29@gmail.com

เจ้าหน้าที่ห้องปฏิบัติการเภสัชศาสตร์

นางสาววิไลพรรณ ลิปรีชานนท์	1494	Leeprechanon@hotmail.com
นางสาวมยุรี จานแสน	1494	mjansan@yahoo.com
นางสาวปิยะฉัตร พึ่งคง	1203	pkhongpead@yahoo.com
นายบุญธรรม อักษรแป้น	1203	mck2553@hotmail.com
นายชัยวิชิต รัตนมะณี	1494	chaiRx19d@gmail.com
นางสาวจารนัย ถาวร	1203	thajara@hotmail.com
นางสาวจันทร์ฉาย นิลดี	1245	Nemonoi@gmail.com
นางสาวนภัสนันท์ นราสินวิวัฒน์	1494	kandapas@gmail.com
นางสาวสุกฤตยา วุฒมานุสร	1510	sukitaya@hotmail.com

เกร็ดเล็กเกร็ดน้อยเกี่ยวกับคณะ

คณะเภสัชศาสตร์เป็นหนึ่งในสิบสามคณะของมหาวิทยาลัยหัวเฉียวเฉลิมพระเกียรติ อันเป็นสถาบันอุดมศึกษาเอกชน ที่จัดตั้งขึ้นด้วยอุดมการณ์และความปรารถนาอย่างแรงกล้าของคณะกรรมการมูลนิธิป่อเต็กตึ๊ง โดยมีนโยบายในการสนับสนุนการศึกษา โดยการจัดตั้งมหาวิทยาลัยซึ่งมีการพัฒนาเป็นลำดับเริ่มจาก

ระยะแรก พ.ศ. 2484 เป็นโรงเรียนผดุงครรภ์ภอนามัยโรงพยาบาลหัวเฉียว ต่อมาพัฒนาขึ้นเป็นวิทยาลัยหัวเฉียว จัดตั้งคณะพยาบาลศาสตร์ และคณะสังคมสงเคราะห์ศาสตร์ และเนื่องในวาระที่มูลนิธิป่อเต็กตึ๊งดำเนินการมาครบ 80 ปี (พ.ศ. 2535) มูลนิธิได้เสนอทบวงมหาวิทยาลัย (ปัจจุบันเปลี่ยนเป็น สำนักงานคณะกรรมการการอุดมศึกษา) ขออนุมัติยกฐานะวิทยาลัยหัวเฉียวเป็นมหาวิทยาลัย และขอพระราชทานนามจากพระบาทสมเด็จพระเจ้าอยู่หัวภูมิพลอดุลยเดชฯ ซึ่งทรงโปรดเกล้าโปรดกระหม่อมพระราชทานนามว่า "มหาวิทยาลัยหัวเฉียวเฉลิมพระเกียรติ" และมีพระมหากษัตริย์คุณ เสด็จพระราชดำเนิน ณ มหาวิทยาลัย เพื่อทรงประกอบพิธีเปิดอย่างเป็นทางการใน วันที่ 24 มีนาคม พ.ศ. 2537

โครงการจัดตั้งคณะเภสัชศาสตร์ได้เริ่มในปี พ.ศ. 2534 ต่อมาได้เสนอต่อทบวงมหาวิทยาลัยขอเปิดดำเนินการหลักสูตรเภสัชศาสตรบัณฑิต สาขาวิชาเภสัชศาสตร์ในรูปแบบใหม่ที่มีการผสมผสานความรู้และทักษะที่ทันสมัย ครอบคลุมงบประมาณและมุ่งประโยชน์สูงสุดและได้รับอนุมัติในปี พ.ศ. 2536 เปิดรับสมัครนักศึกษารุ่นแรก จำนวน 41 คน ในปี พ.ศ. 2538 คณะได้จัดตั้งศูนย์ยา มจก. (สถานปฏิบัติการเภสัชกรรมชุมชน) เพื่อให้นักศึกษาได้ฝึกปฏิบัติงานในสถานที่ปฏิบัติจริงของคณะเน้นการให้บริการความรู้เรื่องยา การใช้ยา และบริการยาที่มีคุณภาพแก่ประชาชน พ.ศ. 2541 ได้เปิดโครงการเภสัชชุมชน เพื่อรับทายาทของผู้ประกอบกิจการร้านยาเข้าศึกษาในคณะเป็นกรณีพิเศษ เพื่อส่งเสริมให้ร้านยามีเภสัชกรเป็นผู้ปฏิบัติการตลอดเวลา และเปิดให้บริการความรู้ข่าวสารข้อมูลด้านยา แก่ประชาชนผ่านระบบ internet ในปี พ.ศ. 2552 เริ่มเปิดหลักสูตรเภสัชศาสตรบัณฑิต หลักสูตร 6 ปี (Doctor of Pharmacy) และเปิด

บัณฑิตศึกษา 2 หลักสูตร คือหลักสูตรเภสัชศาสตรมหาบัณฑิต (เภสัชกรรมเทคโนโลยี) และหลักสูตรวิทยาศาสตร์มหาบัณฑิต (วิทยาศาสตร์เครื่องสำอาง)

ในส่วนของหลักสูตรเภสัชศาสตรบัณฑิต 6 ปี คณะเภสัชศาสตร์ ได้จัดหลักสูตร เพื่อมุ่งเน้นพัฒนาสมรรถนะ (Competencies) ในการทำงานเฉพาะทาง โดยแบ่งออกเป็น 2 สาย คือ สายการบริหารทางเภสัชกรรม มุ่งเน้นให้บัณฑิตมีความรู้ความชำนาญการบริหารทางเภสัชกรรมทั้งระดับปฐมภูมิและทุติยภูมิ และสายเทคโนโลยีการผลิตและพัฒนาเภสัชภัณฑ์ มุ่งเน้นให้บัณฑิตมีความรู้ความชำนาญ การผลิต ค้นคว้า วิจัย และพัฒนาเภสัชภัณฑ์รูปแบบต่าง ๆ ได้

ก่อนสำเร็จการศึกษา นักศึกษาจะต้องขึ้นทะเบียนสอบใบประกอบวิชาชีพ 2 ครั้ง คือ จบปี 5 จะสอบ core competency และ จบปี 6 จะต้องสอบ specialty competency หลังจากสำเร็จการศึกษาแล้ว บัณฑิตสามารถประกอบอาชีพอิสระ เปิดร้านยา เป็นผู้แทนยาหรือปฏิบัติงานในโรงพยาบาล โรงงานอุตสาหกรรมยา เครื่องสำอาง ฯลฯ ตามความถนัด





กิจกรรมสัปดาห์เกษตร



กิจกรรมรับน้อง



กิจกรรมฝึกซ้อมทักษะทางวิชาชีพ



กิจกรรมรับเสด็จกาน์



กิจกรรมค่ายอาสา



เรียนรู้เพื่อจรรโลงสังคม

30th

Anniversary
Huachiew Chalermprakiet University

คณะเทคโนโลยีการแพทย์

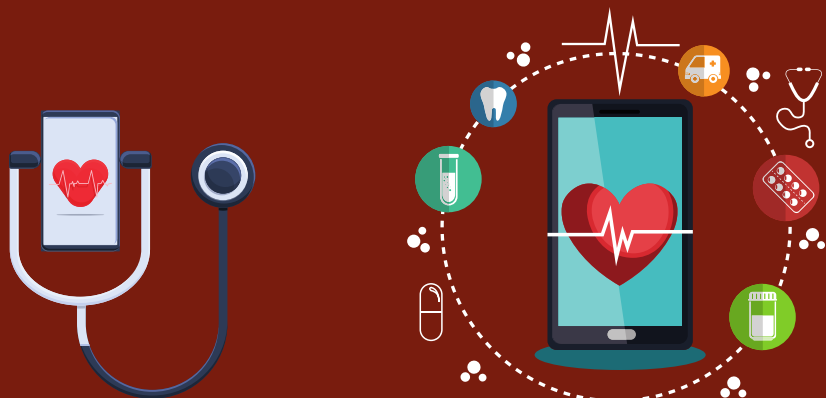

Digital Healthcare

คณะเทคนิคการแพทย์

FACULTY OF MEDICAL TECHNOLOGY

สีประจำคณะ สีแดงเลือดนก

ที่ทำการอาคารเรียน ชั้น 3 ห้อง 2-328

โทรศัพท์ : 0-2312-6300 ต่อ 1221,1250

Email: medtech.hcu@gmail

ID Line: @rba0349e



คำกล่าวต้อนรับจากคณบดี

ขอแสดงความยินดีกับก้าวแรกในรั้วมหาวิทยาลัย
ภายใต้ร่มเงาของคณะเทคนิคการแพทย์ มหาวิทยาลัยหัวเฉียว
เฉลิมพระเกียรติ ซึ่งจะเป็นช่วงเวลาของการพัฒนาความคิด จิตวิญญาณ และปัญญา
ระยะเวลาสี่ปีกับความผูกพันที่จะเกิดขึ้นนับจากนี้ ไม่ว่าจะกับรุ่นพี่ รุ่นน้อง ครูอาจารย์
บุคลากร ผ่านทางการเรียน การทำกิจกรรมร่วมกันแล้วนั้น ยังรวมถึงการประยุกต์ใช้
ความรู้จากการเรียนและการพัฒนาทักษะต่อยอดในการทำงานในอนาคตด้วย “ทักษะการ
เรียนรู้ 4C” ได้แก่ critical thinking (การคิดวิเคราะห์), communication (การสื่อสาร),
collaboration (การร่วมมือ) และ creativity (ความคิดสร้างสรรค์) และการเรียนรูปแบบ
hybrid learning สุดท้ายนี้ ขออาราธนาคุณพระศรีรัตนตรัยและสิ่งศักดิ์สิทธิ์ทั้งหลายที่
นักศึกษาแต่ละคนเคารพบูชา รวมทั้งหลวงปู่ได้ส่ง จงอำนาจอวยพรให้นักศึกษาใหม่ทุก
คน จงมีความสุขในการเรียน และประสบความสำเร็จในการเรียน เป็นบัณฑิตตามที่ตั้งใจ
และครอบครัวมุ่งหวังไว้ทุกคน และขอต้อนรับนักศึกษาใหม่ทุกคน ด้วยความยินดียิ่ง

(ผู้ช่วยศาสตราจารย์ ดร.สุวรรณา เสมศรี)

คณบดีคณะเทคนิคการแพทย์

บุคลากร	โทรศัพท์	E-mail
คณบดี (ห้องพัก 2-328)		
ผศ.ดร.สุวรรณา เสมศรี	1170	ssemsri@gmail.com
รองคณบดี (ห้องพัก 2-328)		
ผศ.ดร.ณัฐรีณี หอระตะ	1221,1255	h_natharinee@hotmail.com
อ.ภาณุพงศ์ สหายสุข	1221,1524	sahaisook.pa@gmail.com
คณาจารย์ (ห้องพัก 2-328)		
ผศ.ดร.ปานทิพย์ รัตนศิลป์ภัลชาญ	1221,1525	r_panthip@hotmail.com
ผศ.ดร.ชมพูนุท สิ้นธุพิบูลยกิจ	1221,1525	chompunoot.sint@gmail.com
อ.ดร.เพ็ญพักตร์ มูลธิยะ	1221,1525	pen_moo319@hotmail.com
อ.ดร.กรวิภา วิกัยนภากุล	1221,1525	kornwipa55@yahoo.com
อ.นนทวิชญ์ ไพรัตน์	1221,1525	tery_n@yahoo.com
อ.ดร.จิรวัด ประทุมวัน	1221,1525	freewingstone017@hotmail.com
อ.ภาวดี ช่วยเจริญ (ลาศึกษาต่อ)	1221,1525	mooknaka@hotmail.com
ผศ.ดร.ดวงมณี แสนมัน	1221,1524	dsanmun@yahoo.com
อ.ดร.ธนสาร ศิริรัตน์	1221,1524	tansno@hotmail.com
อ.อัญชลี กองอินทร์ (ลาศึกษาต่อ)	1221,1524	unun10@hotmail.com
ผศ.สุชา จุลสำลี	1221,1524	staveesit@gmail.com
อ.นนทยา ทางเรือ (ลาศึกษาต่อ)	1221,1524	non_thaya@yahoo.co.th
ผศ.วัชรินทร์ รัชชีภาณุรัตน์	1221,1253	watcharin.rang@gmail.com
ผศ.ดร.พรทิพย์ พึ่งม่วง	1221,1253	porntip19@yahoo.com
อ.ดร.สมหญิง งามอรุณเลิศ	1221,1253	n_somying@yahoo.com
ผศ.ดร.บัญญัติ นิมมณี	1221,1253	panjim24@hotmail.com
ผศ.ดร.พัชรี กัมมารเจษฎากุล	1221,1253	kpatcharee@gmail.com
อ.ดร.สมลรัตน์ ชูวงษ์วัฒน์	1221,1253	sumonrat.c@gmail.com



บุคลากร	โทรศัพท์	E-mail
อ.ทวีพร พันธุ์พานิชย์	1221,1255	taweepon_pp@yahoo.com
ผศ.ศรารุท สุทธิรัตน์	1221,1255	sarawutsutti@gmail.com
ผศ.ดร.ณัฐริณี หอระตะ	1221,1255	h_natharinee@hotmail.com
อ.ดร.อิสสรिया เขี่ยมสุวรรณ	1221,1255	iss_i@yahoo.com
ผศ.ดร.ชลันดา กองมะเริง	1221,1255	chalunda.hcu@gmail.com
ผศ.ดร.มยุรี เก่งเกตุ	1221,1250	mayuree.ke@gmail.com
อ.ดร.กาญจนา ศิริรัตน์	1221,1255	meaw_ordinary@yahoo.com
อ.วีรวรรณ ชาญศิลป์	1221,1250	wchansilpa2000@yahoo.com
อ.วชิรญาณ์ อธิมั่ง	1221,1255	doublewarty@gmail.com
อ.ภาณุพงศ์ สหายสุข	1221,1524	sahaisook.pa@gmail.com
อาจารย์ปฏิบัติหน้าที่งานกิจกรรมนักศึกษา (คณะกรรมการกิจการนักศึกษา		
ประจำคณะวิชา) (ห้องพัก 2-238)		
ผศ.ดร.สุวรรณา เสมศรี	1221,1524	ssermsri@gmail.com
อ.ภาณุพงศ์ สหายสุข	1221,1524	sahaisook.pa@gmail.com
อ.ดร.ธนสาร ศิริรัตน์	1221,1524	tansno@hotmail.com
อ.นนทวิชญ์ ไพรัตน์	1221,1525	tery_n@yahoo.com
ผศ.ดร.ปัญญาพร นิ่มมณี	1221,1250	panjim24@hotmail.com
อ.วชิรญาณ์ อธิมั่ง	1221,1255	doublewarty@gmail.com
อ.ดร.อิสสรिया เขี่ยมสุวรรณ	1221,1255	iss_i@yahoo.com
อ.ดร.จิรวาส ประทุมวัน	1221,1525	freewingstone017@hotmail.com
สำนักงานเลขานุการคณะ(ห้องพัก 2-328)		
นางเรณู อภิวัฒน์สนอง	1221,1250	ranuapi@gmail.com
นางสาวนิศวรรค์ชญา เดิศโรจนวัชร	1221,1250	nitwachaya@gmail.com



บุคลากร

โทรศัพท์

ห้องพัก

เจ้าหน้าที่ห้องปฏิบัติการเทคนิคการแพทย์

นางนพพร แก้วไธย

1525

2-125

นางสมใจ สังข์เกษม

1524

2-125

นางสาวยุวภา ทัศนบุตร

1524

2-125

นางสาววรรณศิริ เมษศรีนวล

1253

อาคารปฏิบัติการ 5 ชั้น

นางสาวสุชาดา พยัคฆวงษ์

1253

อาคารปฏิบัติการ 5 ชั้น

นางสาวอรุณ สิงห์เหลือง

1254

อาคารปฏิบัติการ 5 ชั้น

"จดหมายจากพิม"

เนื้อเรื่องโดย ผศ.ศราวุธ สุทธิรัตน์

ผึ้งเพื่อนรัก

ผ่านไปหลายเดือนแล้ว หวังว่าผึ้งคงจะมีความสุขกับการได้เข้าไปเรียนในคณะที่ผึ้งชอบนะจะ พิมเองก็ขอแสดงความยินดีด้วย แม้ว่าเราจะได้เรียนอยู่ที่เดียวกันก็ตาม ส่วนพิม ตอนนี้ก็ได้สมัครเข้ามาเรียนอยู่คณะเทคนิคการแพทย์ มหาวิทยาลัยหัวเจียวเฉลิมพระเกียรติ ที่เรียกย่อว่า มจก. นะแหละจะ แถมยังไม่ได้เลือกที่เป็นอันดับแรกเสียด้วย ผึ้งรู้ไหมว่า ตอนแรกพิมร้องไห้แทบตาย ที่รู้ว่าต้องมาเรียนที่นี่ มันไม่ใช่คณะที่เราใฝ่ฝันอยากจะมาเรียนเป็นลำดับแรกๆสักเท่าไรเลย จริง ๆ อยากจะบอกกับผึ้งด้วยซ้ำว่าพิมเลือกเผื่อเอาไว้กันพลาดเท่านั้นเอง

พิมเคยได้ยื่นมาตั้งแต่สมัยเราเรียนมัธยมด้วยกันว่า ถ้ามาเรียนเทคนิคการแพทย์แล้วก็ไม่พินต้องอยู่กับเลือด อุจจาระ บัสสาวะ แค่นั้นเอง แต่นึกขึ้นมาก็น่าเบื่อเสียแล้ว ยังไม่เห็นว่าจะต้องเรียนอะไรมากมายไปกว่านี้เลย ตั้งใจไว้ว่าปีหน้าจะไปสอบ Admission ใหม่ดีกว่า อย่างน้อยให้ได้เข้ามาเรียนคณะเดียวกับผึ้ง แม้จะต้องมารับน้องใหม่ก็เหอะ แค่นี้พิมก็พอใจแล้ว

แต่ตอนนี้ พิมก็ไม่นึกว่า ในวันเข้าปฐมนิเทศของหัวเจียวฯ จะทำให้ผึ้งได้รู้ว่ามีมหาวิทยาลัยแห่งนี้ได้รับพระราชทานนาม "เฉลิมพระเกียรติ" มาจากพระบาทสมเด็จพระเจ้าอยู่หัวรัชกาลที่ 9 ของเรา ซึ่งนับเป็นความภาคภูมิใจเป็นอย่างยิ่ง คำว่า "หัวเจียว" พิมยอมรับตรง ๆ เลยว่าไม่เคยรู้ความหมายมาก่อนเลยนั้น แท้ที่จริงมีที่มา ซึ่งแปลว่า ชาวจีนโพ้นทะเล เพราะมหาวิทยาลัยแห่งนี้ถูกจัดตั้งตามปณิธานอันแน่วแน่ของมูลนิธิป่อเต็กตึ้งที่สำนึกในพระมหากรุณาธิคุณของพระมหากษัตริย์ของไทย ที่ทรงให้ความอนุเคราะห์ช่วยเหลือแก่บรรดาคนจีนโพ้นทะเลที่ได้เข้ามาพึ่งพาพระบรมโพธิสมภารตั้งแต่ครั้งอดีตกาล ตราบจนสามารถยื่นหยัดและอาศัยอยู่ในแผ่นดินไทยได้อย่างร่มเย็นเป็นสุขจนถึงปัจจุบัน

ด้วยความซาบซึ้งและสำนึกในพระมหากรุณาธิคุณอันหาที่เปรียบมิได้นี้เอง จึงได้ก่อกำเนิดเป็นมูลนิธิเพื่อช่วยเหลือคนทุกข์ยากทั้งหลายทั้งปวง รวมถึงเป็นที่มาของมหาวิทยาลัยแห่งนี้ซึ่งเกิดขึ้นด้วยพลังแห่งความศรัทธาและปณิธานดังกล่าวเช่นเดียวกัน

อีกอย่างคือสัญลักษณ์ประจำมหาวิทยาลัยแห่งนี้ ผีแดงจะคุ้นตาดี เพราะเป็นสัญลักษณ์เดียวกับมูลนิธิป่อเต็กตึ๊ง ซึ่งเป็นภาษาจีน ออกเสียงเป็นจีนกลางว่า “ช่าน” ออกเสียงเป็นสำเนียงภาษาจีน

แต่จริงๆ “เสียง” 善 มีความหมายว่า “คุณงามความดี บริสุทธิ์คุณ การกระทำความดี” นั้น ยิ่งทำให้ผมได้รู้ว่า มหาวิทยาลัยแห่งนี้ไม่ได้มุ่งเน้นที่จะพัฒนาทางด้านวิชาการเพียงอย่างเดียว แต่ยังมุ่งเน้นที่จะพัฒนาบัณฑิตที่จบออกไปให้มีคุณธรรม จริยธรรม ตามหลักคุณธรรม 6 ประการ คือ ชยัน อดทน ประหยัด เมตตา ซื่อสัตย์ กตัญญู อีกด้วย

ในวันนั้นผมได้เจอกับพี่ ๆ ที่เรียนอยู่ที่นี้และที่เป็นศิษย์เก่าหลายคน ผีเจ้าพี่เกม พี่นักบาสสุดหล่อสาวกรีด ที่เป็นนักกีฬาสิโรเรียนรุ่นพี่ที่เราได้ใหม่ ตอนที่พี่เกมกลายมาเป็นพี่ปี่ที่คณะเทคนิคการแพทย์แล้ว แกรมยังเป็นอดีตเด็คนคณะด้วยละ ผมเห็นพี่เกมตอนแรกแทบจำไม่ได้ เพราะพี่เขาใส่ชุดเสื้อกาวน์สั้น เดินผ่านมาพอดี เรียกว่าเท่เขียวละ พอเข้าไปทักถึงรู้ว่าที่คณะนี้ ยังมีกิจกรรมอื่น ๆ อย่างการรับเข็มเทคนิคการแพทย์ ตอนขึ้นวิชาคณะปีสอง พิธีรับป้ายชื่อ ตอนเรียนวิชาคณะปีสาม หรือพิธีรับเสื้อกาวน์สั้น ในตอนขึ้นปีสี่ อีกด้วย

พี่เกมถามผมว่าทำไมถึงเลือกมาเรียนคณะนี้? ผมบอกกับพี่เขาไปว่าอยากทำงานเกี่ยวกับทางด้านวงการแพทย์ แล้วก็เล่าความคิดตัวเองอย่างที่เคยระบายกับผีให้พี่เขาฟัง พี่เกมบอกว่าสิ่งที่ผมคิดถูกต้องแล้วเพียงแต่ยังไม่ครบถ้วนสมบูรณ์เท่านั้นเอง ผมควรจะเข้าใจการเรียนเทคนิคการแพทย์ให้มากขึ้นไปอีกด้วย

การเรียนเทคนิคการแพทย์ตามที่เราเคยเข้าใจว่า เป็นการ “ตรวจเช็คตรวจเย็บ” อย่างที่เคยฟังมาแค่นั้น เป็นเพียงงานส่วนเล็ก ๆ ส่วนหนึ่งของงานเทคนิคการแพทย์เท่านั้นเอง ในวิชาชีพนี้ ยังมีงานอีกมากมายที่มีคุณค่า เราสามารถจะนำความรู้ที่ได้ไปใช้เพื่อร่วมกับทีมแพทย์ในการตรวจวินิจฉัยผู้ป่วย ไม่ว่าจะป็นงานด้านชุมชนที่เทคนิคการแพทย์เองก็ถือเป็นส่วนหนึ่งในทีมงานสาธารณสุขชุมชนที่เรียกกันว่างานบริการสุขภาพพระดับปฐม

ภูมิหรือ PCU เป็นการลงไปให้ความรู้ การตรวจและป้องกันโรคแก่ชาวบ้านแทนที่จะรอให้เขาป่วยแล้วถึงจะมารักษาที่โรงพยาบาล ซึ่งจะต้องเสียค่าใช้จ่ายสูงกว่ากันมาก นอกจากนี้งานหลายอย่างของเทคนิคการแพทย์นำไปสู่การค้นคว้า การทำวิจัยเพื่อความก้าวหน้าทางวิทยาศาสตร์การแพทย์ ที่ปัจจุบันก้าวขึ้นไปถึงระดับสเต็มเซลล์ งานด้านพันธุวิศวกรรม หรืองานการแพทย์แม่นยำ (Personalized Medicine) ซึ่งเทคนิคการแพทย์เอง ก็มีบทบาทสำคัญในงานส่วนนี้ด้วยเช่นเดียวกัน นอกจากนี้ เฉพาะในโรงพยาบาลเองแล้ว งานของนักเทคนิคการแพทย์ยังรวมไปถึงการตรวจทางนิติเวช งานตรวจชันสูตรโรคด้านต่าง ๆ แม้แต่การตรวจโควิด อย่างการทำ RT-PCR หรือ การตรวจ ATK ที่ตอนนี้เทคนิคการแพทย์เอง มีบทบาทสำคัญในการช่วยวินิจฉัยโรคนี้เป็นอย่างมาก หรือแม้การศึกษาต่อเพื่อจะพัฒนาและยกระดับไปเป็นนักวิจัยที่มีคุณค่าไม่แพ้ศาสตร์แขนงอื่น ๆ เลยละ

ฝั่งจะ ความคิดของผมเองก็เริ่มเปลี่ยนไปเมื่อได้ฟังพี่เกม และพี่ ๆ อีกหลายคนเล่าให้ฟัง โดยเฉพาะในตอนที่เราเข้าฟังปฐมมณฑลจากอาจารย์ในคณะนี้ อาจารย์หลายท่านก็เป็นศิษย์เก่าของหัวเฉียวฯ เอง อย่างอาจารย์ตุ้ย อาจารย์หมวย หรืออาจารย์ดวง ก็ได้นำประสบการณ์การเรียนรู้ที่นี่ และการทำงานของท่านมาเล่าให้พวกเราฟัง จนทำให้เรามองเห็นภาพของวิชาชีพเทคนิคการแพทย์ในมุมมองใหม่ แตกต่างจากที่เคยรู้มาก่อน

ฝั่งรู้จักดอกกราวาดิ โคม ดอกกราวาดิ เป็นดอกไม้ประจำวิชาชีพเทคนิคการแพทย์ ลักษณะดอกเล็ก ๆ ที่รวมกันเป็นช่อ สีขาวบริสุทธิ์และกลิ่นหอมสดชื่น แสดงถึงความดีงาม ความบริสุทธิ์ที่วิชาชีพร่วมกัน สามัคคีกัน ในการทำงานเพื่อประชาชน รวมถึงลักษณะช่อดอกที่โน้มลงดิน เปรียบดังความอ่อนน้อมถ่อมตนของนักเทคนิคการแพทย์นั่นเอง ฟังจากที่อาจารย์เล่าให้ฟังแล้ว ทำให้เรายิ่งประทับใจในความหมายและคุณค่าของวิชาชีพเทคนิคการแพทย์ มากยิ่งขึ้นไปอีก

สิ่งสำคัญในชีวิตคนเรา อาจจะไม่จำเป็นต้องมีเป้าหมายเดียวหรือทางเลือกเดียว แม้ว่าผมจะผิดหวังจากการได้เข้าไปเรียนในคณะเดียวกับฝั่ง และมีอาชีพอย่างที่ผมเคยฝันเอาไว้ แต่ก็ได้หมายความว่าไม่มีทางเลือกอื่นที่มีคุณค่าด้อยไปกว่ากันนี้ การที่มีโอกาสได้พูดคุยและเรียนรู้จากที่นี่ ทำให้รู้ว่า เส้นทางวิชาชีพเทคนิคการแพทย์เอง ก็มีคุณค่าและความงดงามไม่ได้แตกต่างไปจากวิชาชีพอื่นที่ผมเคยฝันเอาไว้แม้แต่น้อย การทำงานอย่างที่

เรียกว่า "ปิดทองหลังพระ" ของวิชาชีพเทคนิคการแพทย์ในการได้ช่วยเหลือคนไข้ ก็ไม่จำเป็นจะต้องอยู่เบื้องหน้าเสมอไป บางครั้งการได้ยืนยิ้มอย่างภาคภูมิใจอย่างเงียบ ๆ กับตัวเอง เมื่อเห็นว่าสิ่งที่เราได้กระทำอย่างทุ่มเทลงไป สามารถช่วยชีวิตเขาไว้ได้ มันก็สามารถสร้างความปิติสุขให้เกิดขึ้นได้ไม่แพ้กันเลยจ๊ะ

สุดท้ายนี้พิมขออัญเชิญพระบรมราโชวาทของในหลวงที่ได้ทรงประทานให้แก่บรรดานิสิตจุฬาลงกรณ์มหาวิทยาลัยที่เข้ารับพระราชทานปริญญาบัตร เมื่อปี พ.ศ. 2506 ความว่า "การปิดทองหลังพระนั้น เมื่อถึงคราวจำเป็น ก็ต้องปิด ว่าที่จริงแล้ว คนโดยมาก ไม่ค่อยชอบ "ปิดทองหลังพระ" กันนัก เพราะไม่มีใครเห็น แต่ถ้าทุกคนพากันปิดทองแต่ข้างหน้า ไม่มีใครปิดทองหลังพระเลย พระจะเป็นพระที่งามบริบูรณ์ไม่ได้..."

พิมเข้าใจแล้วว่าไม่ว่าจะเป็นวิชาชีพใด ขอเพียงให้เราภาคภูมิใจ และเห็นแก่ส่วนรวมให้มากขึ้น มากกว่าความเห็นแก่ประโยชน์ส่วนตัว ซึ่งมีอยู่มากมายเหลือเกินในโลกทุกวันนี้ ก็น่าจะทำให้เรามีความสุข... และเป็นความสุขที่เราไม่อาจหาซื้อได้จากที่ใด นอกจากสร้างขึ้นด้วยหัวใจของเราเอง

พิมยินดีที่จะทำงาน "ปิดทอง" ตามรอยพระบรมราโชวาทของพระองค์ท่าน ไม่ว่าจะปิดทองนั้นจะเป็นหน้าองค์พระหรือเป็นเพียงด้านหลังที่ไม่มีผู้ใดมองเห็นเลยก็ตาม

คิดถึงฝั่งมากเลยจ๊ะ

พิม





กิจกรรม Open house ของคณะฯ
ทั้งในและนอกสถานที่





พิธีไหว้ครูและรับกาน้ำ





เฉลิมพระเกียรติ ๖๐ พรรษา

30th

Anniversary
Huachiew Chalermprakiet University

คณะกายภาพบำบัด



คณะกายภาพบำบัด

FACULTY OF PHYSICAL THERAPY

สีประจำคณะ "สีชมพู"

ที่ทำการ : อาคารเรียน 2 ชั้น 4 ห้อง 2-407

โทรศัพท์ : 0-2312-6300 ต่อ 1162, 1172

E-mail: pthcu.org@gmail.com



คำกล่าวต้อนรับจากคณบดี

คณะกายภาพบำบัด มหาวิทยาลัยหัวเฉียวเฉลิมพระเกียรติ ขอแสดงความยินดีกับนักศึกษาใหม่ ประจำปีการศึกษา 2565 ชาวหัวเฉียว ยินดีต้อนรับนักศึกษาใหม่ ทุกคนเข้ามาเรียนรู้และแบ่งปันประสบการณ์ร่วมกัน เน้นอานจากการเข้ามาศึกษาในคณะกายภาพบำบัด เป็นความมุ่งหมายของนักศึกษาทุกคนที่จะไปเป็นนักกายภาพบำบัดที่มีคุณภาพ และนำความรู้ที่ได้เรียนมานั้นรับใช้สังคม เพื่อให้ประชาชนมีคุณภาพชีวิตที่ดีต่อไปในภายภาคหน้า ขอให้นักศึกษาใหม่ของอาจารย์ทุกคน จะมีพลังกาย พลังใจ ในการศึกษาเล่าเรียนให้ได้ดีและสำเร็จตามที่ตั้งใจ มีความรู้ ควบคู่ไปกับคุณธรรม จริยธรรม เพื่อสร้างสังคมให้มีคุณภาพ หวังเป็นอย่างยิ่งว่ามหาวิทยาลัยแห่งนี้ จะมีส่วนร่วมในการหล่อหลอมแนวคิด เจตคติอุดมการณ์ของนักศึกษาให้เติบโตท่ามกลางความเปลี่ยนแปลง มีความพร้อมด้านวุฒิภาวะ และเป็นกำลังสำคัญให้กับประเทศชาติต่อไป

สุดท้าย ขอให้บารมีของหลวงปู่ได้้อง หลวงปู่ประจำมหาวิทยาลัยที่ชาวหัวเฉียวให้ความเคารพนับถือศรัทธา จงบันดาลให้นักศึกษากายภาพบำบัดทุกคน ประสบแต่ความสุข ความสำเร็จและมีสุขภาพพลานามัยที่แข็งแรงพร้อมที่จะช่วยเหลือสังคมต่อไปในอนาคต

ศันสน์ อภิรัตน์

(ผู้ช่วยศาสตราจารย์ยังลักษณ์ วิรุณรัตน์กิจ)

คณบดีคณะกายภาพบำบัด

บุคลากร	โทรศัพท์	E-mail
คณบดี (ห้องพัก 2-407)		
ผศ.ยิ่งลักษณ์ วิรุณรัตน์กิจ	1439	deanpt.hcu@gmail.com
รองคณบดี (ห้องพัก 2-407)		
ผศ.สุนทรี ชยาวัชรกุล	1430	moi_soontaree@hotmail.com
อ.ดร.สุดาพร พุ่มเมือง	1430	yhinahs@hotmail.com
คณาจารย์ (ห้อง 2-407)		
อ.ดร.รุ่งเพชร สงวนพงษ์	1430	rungpetch481@gmail.com
ผศ.ดร.เสาวณีย์ วรุดามงกูร	1430	saohiso@hotmail.com
อ.ดร.บุญรัตน์ ใจวัตรกุล	1430	boonrat.hcu@gmail.com
อ.ดวงพร เบญจนราสุทธิ	1430	jaja_hcu@hotmail.com
อ.ดร.อริยาภรณ์ จงเสถียรธรรม	1430	yui_areeya@hotmail.com
อ.ดร.เจนจิรา อัสพันธ์	1430	Jeassapun@gmail.com
อ.ดร.ณัฐศักดิ์ ชุกิจรุ่งโรจน์	1430	natsasi.chu@gmail.com
อ.ดร.สุภาณี ขวนเซย	1430	suphanee2097@gmail.com
อ.ดร.พิมพ์พิมพ์มดแดงอินทวัฒน์	1430	pimpimol.da@hotmail.com
อ.ดร.ภัทสร วิจิต	1430	tangmo_wch@hotmail.com
อ.เชาว์นวิทย์ สุทธิวานิช	1430	chchchaowit@hotmail.com
อ.ณรัตน์ พิษัยยงค์วงศ์ดี	1430	narat_joy@hotmail.com
อ.สมนึก ส่งวานิชย์	1430	s_songvanich@yahoo.com
อ.ธิดาพร ไตรรัตน์สุวรรณ	1430	tidapom.tai@live.hcu.ac.th
อ.กนกอร ชาวสร้อย	1430	kkanokon88@gmail.com
อ.มัญชลีพร วิริยะวัฒนากุล	1430	monchuleepom.vir@gmail.com
อ.สิริพิชญ์ เจริญสุขศิริ	1430	siripich.hcu@gmail.com



บุคลากร	โทรศัพท์	E-mail
อ.วรรณิษา แสนพันธ์	1430	wannisa.ppu@gmail.com
อ.ชญาณี แก้วทอง	1430	chayanee.kaewth@gmail.com
อ.น้ำผึ้ง คุ่มทรัพย์ศิริ	1430	numpung.khum@gmail.com
อ.กวีพงษ์ จตุรงค์สัมฤทธิ์	1430	kaveepong.jat@live.hcu.ac.th
อ.ปวีณูช ศรีมงคลชัย	1248	pavenooch@hotmail.com
อาจารย์ที่ปรึกษากิจการรมนักศึกษา (ห้อง 2-407)		
อ.วรรณิษา แสนพันธ์	1430	wannisa.ppu@gmail.com
ผศ.สุนทรี ชยวาทชรกุล	1430	moi_soontaree@hotmail.com
นางพรภิรมย์ แสนอุบล	1429	saenpirom@hotmail.com
เลขานุการคณะ (ห้อง 2-407)		
นางสาวอมรภรณ์ นุชทองคำ	1172	ilandder@yahoo.com
เจ้าหน้าที่บริหารงานธุรการ (ห้อง 2-407)		
นางจริยาภรณ์ จริงเจริญวัฒน์	1162	noppakaos@hotmail.com
นางพรภิรมย์ แสนอุบล	1429	saenpirom@hotmail.com
คลินิกกายภาพบำบัด (อาคารปฏิบัติการ 5 ชั้น)		
นางสาวณัฐวรรณ ภัคดีรัตน์	1248	pinknatthawan@gmail.com



เกร็ดเล็กเกร็ดน้อยเกี่ยวกับคณะกายภาพบำบัด

เรื่อง "คณะกายภาพบำบัด มหาวิทยาลัยหัวเฉียวเฉลิมพระเกียรติ"

ก่อตั้งขึ้น : เมื่อวันที่ 25 ธันวาคม พ.ศ. 2535

วัตถุประสงค์ : ผลิตบัณฑิตสาขาวิชากายภาพบำบัด ซึ่งเป็นสาขาวิชาขาดแคลนสนองต่อความจำเป็นและความต้องการของสังคมตามปณิธานของมหาวิทยาลัย โดยให้ดำเนินการบริหารหลักสูตรอย่างมีคุณภาพ ไม่มุ่งหวังผลกำไร แต่ให้สามารถพึ่งพาตนเองได้

สีประจำคณะ : สีชมพู

การเรียน : นักศึกษาปีการศึกษาที่ 1 จะศึกษาพื้นฐานวิชาทางวิทยาศาสตร์ และวิชาการศึกษาทั่วไป หลังจากนั้นในปีการศึกษาที่ 2 ถึงปีการศึกษาที่ 4 นักศึกษาจะได้ศึกษาวิชาพื้นฐานวิทยาศาสตร์การแพทย์และวิชาชีพ การศึกษามีทั้งภาคปฏิบัติ และภาคทฤษฎี ซึ่งจัดการสอนภายในมหาวิทยาลัย

การฝึกงาน : เพื่อให้ นักศึกษามีความรู้แตกฉานในหลักทฤษฎีและมีทักษะในการปฏิบัติที่ดีเยี่ยม คณะกายภาพบำบัดได้จัดโครงการฝึกงานกับผู้ป่วยในโรงพยาบาลและหน่วยงานด้านสุขภาพต่าง ๆ ทั่วประเทศอีกไม่น้อยกว่า 1,000 ชั่วโมง การฝึกงานจะเริ่มขึ้นในการเรียนในช่วงชั้นปีการศึกษาที่ 1 นักศึกษาจะมีโอกาสเป็นอาสาสมัครกายภาพบำบัดไปตามสถานพยาบาลต่าง ๆ ใกล้บ้านของนักศึกษาเป็นเวลา 7 วัน นักศึกษาจะได้รับประสบการณ์ครั้งแรกในแผนกกายภาพบำบัด ได้สัมผัสชีวิตนักกายภาพบำบัด การดูแลช่วยเหลือผู้ป่วย และการทำงานร่วมกับผู้อื่น นักศึกษาจะได้มีโอกาสค้นพบตนเองว่าชอบวิชาชีพกายภาพบำบัดจริงๆ หรือไม่ และอาจเป็นแรงบันดาลใจให้นักศึกษามีเป้าหมายในการเรียนจนเป็นนักกายภาพบำบัดที่สมบูรณ์ต่อไป นอกจากนี้ นักศึกษาจะได้นำสิ่งที่ได้

เรียนรู้ทางภาคทฤษฎีไปใช้จริงในทางคลินิก โดยครั้งแรกของการฝึกงานของนักศึกษา นักศึกษาจะไม่เคื่องค่วงเพราะนักศึกษาจะมีอาจารย์จากคณะกายภาพบำบัดร่วมออก คูแลการฝึกปฏิบัติงานทางคลินิกเพื่อช่วยขอบความคิด กระบวนการคิด และเป็นต้นแบบที่ เหมาะสมแก่นักศึกษา หลังจากนั้นการฝึกงานใหญ่ ๆ อีกหลายฝึกจะรอนักศึกษาออกไปหา ประสบการณ์อยู่ นักศึกษาจะได้ฝึกงานกับอาจารย์ผู้ควบคุมการฝึกงานทางคลินิกตาม โรงพยาบาลและหน่วยงานต่าง ๆ ทั่วประเทศเลยทีเดียว

กลุ่มวิชา : แบ่งออกเป็น 3 กลุ่มวิชา ได้แก่ กายภาพบำบัดระบบกล้ามเนื้อและโครงร่าง กายภาพบำบัดระบบประสาทและกายภาพบำบัดระบบไหลเวียนเลือดและหายใจ

กิจกรรม : คณะกายภาพบำบัดยังได้จัดกิจกรรมเสริมหลักสูตรเพื่อส่งเสริมการศึกษาและ พัฒนาสังคมอีกหลายกิจกรรม สนับสนุนให้นักศึกษาร่วมกิจกรรมทั้งภายในและภายนอก มหาวิทยาลัยด้วยการให้บริการสังคมและชุมชน

อาจารย์ที่ปรึกษา : คณะกายภาพบำบัด มหาวิทยาลัยหัวเฉียวเฉลิมพระเกียรติมีระบบ อาจารย์ที่ปรึกษาที่เข้มแข็งมาก อาจารย์มีความใส่ใจ ปรารถนาดีและให้คำปรึกษาร่วม วางแผนการศึกษานักศึกษาเรียนจนจบหลักสูตร











เรียนรู้เพื่อรับใช้สังคม

30th

Anniversary
Hachieu Chalompratej University

คณะสาธารณสุขศาสตร์ และสิ่งแวดล้อม



คณะสาธารณสุขศาสตร์และสิ่งแวดล้อม

FACULTY OF PUBLIC AND ENVIRONMENTAL HEALTH

สีประจำคณะ สีเขียวเข้ม

ที่ทำการ อาคารเรียน ชั้น 4 ห้อง 2-401 และ 2-406

โทรศัพท์ : 0-2713-8116 หรือ 0-2312-6300

ต่อ 1211,1227,1533,1257-1260

E-mail: pb.secretaryhcu@gmail.com

คำกล่าวต้อนรับจากคณบดี

ยินดีต้อนรับนักศึกษาใหม่ประจำปีการศึกษา 2565

ทุกท่านที่ได้เข้ามาศึกษาต่อในคณะสาธารณสุขศาสตร์และสิ่งแวดล้อมของมหาวิทยาลัยหัวเฉียวเฉลิมพระเกียรติแห่งนี้ ซึ่งถือว่านักศึกษาจะได้เริ่มในการเรียนรู้ทางวิชาการ สร้างเสริมประสบการณ์ชีวิตในช่วงระหว่างความเป็นวัยรุ่น และการก้าวเข้าสู่วัยผู้ใหญ่ที่เกี่ยวข้องกับองค์ความรู้ทางด้าน



สุขภาพ องค์ความรู้ทางด้านวิชาชีพในงานสาธารณสุข งานด้านความปลอดภัยทางวิชาชีพ งานด้านการจัดการและสนับสนุนการทำงานในโรงพยาบาล การเรียนรู้เหล่านี้จะช่วยให้นักศึกษาได้นำไปปรับใช้ในชีวิตประจำวันในเรื่องของการดูแลสุขภาพของตนเอง ครอบครัว และการให้คำแนะนำแก่ประชาชนทั่วไปได้ และอีกสิ่งสำคัญที่ขาดไม่ได้ในการเป็นนักศึกษายุคใหม่นั้น นักศึกษาจะต้องเรียนรู้การใช้เทคโนโลยี และการเข้าถึงข้อมูลที่ทันสมัยและข้อมูลเหล่านั้นจะเป็นสิ่งเสริมสร้างความเป็นเอกลักษณ์และความโดดเด่นให้นักศึกษามากขึ้น ซึ่งการนำไปใช้นั้นไม่จำเป็นต้องรอให้ศึกษาจนสำเร็จการศึกษา แต่ นักศึกษาสามารถนำไปใช้ได้ตลอดช่วงเวลาที่อยู่ในสถานศึกษาหรือตลอดชีวิตการทำงาน



ซึ่งสิ่งเหล่านี้ถือว่ามีประโยชน์ต่อตัวนักศึกษาที่จะนำไปปรับใช้ให้สอดคล้องกับสถานการณ์ที่เป็นอยู่ในปัจจุบัน นอกจากการเรียนรู้ทางด้านวิชาการแล้วสิ่งที่นักศึกษาจำเป็นต้องเรียนรู้เพิ่มเติมคือการใช้ชีวิตอยู่ร่วมกันกับบุคคลในสังคมที่ไม่ใช่คนในครอบครัว การเรียนรู้ถึงการมีน้ำใจ การเอื้อเฟื้อ การรู้จักแบ่งปันซึ่งกันและกันนั้นจะส่งเสริมให้นักศึกษาสามารถออกไปใช้ชีวิตในการทำงานได้อย่างมีความสุขเพิ่มมากขึ้น การเรียนรู้ตั้งแต่การเรียนในมหาวิทยาลัยนั้น ถือเป็นประตูด่านแรกที่จะทำให้นักศึกษาก้าวไปสู่การทำงานที่เกี่ยวข้องกับวิชาชีพนี้ได้อย่างมีความสุขและพบแต่ความสำเร็จได้ในภายภาคหน้า ซึ่งตรงตามปณิธานของมหาวิทยาลัยหัวเฉียว ที่กล่าวไว้ว่า “เรียนรู้เพื่อรับใช้สังคม”

สุดท้ายนี้ขออวยพรให้ทุกท่านศึกษาเล่าเรียน สำเร็จการศึกษาตามที่ตั้งใจไว้ และประสบแต่ความสุข ความเจริญสืบไป



(อาจารย์ดวงหทัย แสงสว่าง)

คณบดีคณะสาธารณสุขศาสตร์และสิ่งแวดล้อม

บุคลากร	โทรศัพท์	E-mail
คณบดี		
อ.ดวงหทัย แสงสว่าง	1640	naduang_c@hotmail.com
รองคณบดี		
อ.ดร.อมรรัตน์ ลีอนาม	1211	teejoker@gmail.com
สาขาวิชาสาธารณสุขศาสตร์ (ห้องพัก 2-401)		
ผศ.ดร.ดรฤณวรรณ สมใจ (หัวหน้าสาขา) 1174		darunwans@yahoo.com
อ.ดวงหทัย แสงสว่าง (คณบดี) 1174		naduang_c@hotmail.com
อ.ดร.อมรรัตน์ ลีอนาม (รองคณบดี) 1211		teejoker@gmail.com
อ.ดร.ณัฐวี ชั่งชัย 1227		nuttawee1620@gmail.com
ผศ.ดวงพร กตัญญูตานนท์ 1174		tuangpornk@hotmail.com
อ.ดร.นิลาวรรณ งามขำ 1211		nilawan_ngamkham@yahoo.com
อ.ดร.อมรรัตน์ ลีอนาม 1211		teejoker@gmail.com
อ.ภัทรพร ยุบลพันธ์ 1174		py_glory_1@hotmail.com
ผศ.อโนทัย ผลิตนนท์เกียรติ 1174		palitnonkert@hotmail.com
ผศ.ดร.ดรฤณวรรณ สมใจ 1174		darunwans@yahoo.com
อ.วิภาวรรณ เหิงพานิช 1174		wipawon30@gmail.com
ผศ.ดร.วารงคณา วิเศษมณี ลี 1227		varangkana_v@yahoo.com
อ.ดร.จิรัฐดา สิ้นธุศิริ 1227		jiri_ja@yahoo.com
อ.ดร.อัญรินทร์ พิธาภักดีสถิตย์ 1227		nawapat_lak@yahoo.com
อ.ดร.กรรณิการ์ แจ้งวิจารณ์ 1227		Changwichan.k@gmail.com
อ.สุชาดา ยางเอน 1227		suchadayangen59@gmail.com
อ.ดร.ฮาภาภรณ์ บุลสถาพร 1227		apapom.bul@gmail.com

บุคลากร	โทรศัพท์	E-mail
สาขาวิชาอาชีวอนามัยและความปลอดภัย (ห้องพัก 2-406)		
อ.ดร.ชัญญา เจียมใจ (หัวหน้าสาขา)	1533	chanya.maij@gmail.com
อ.ดร.นิรันดร์กาญจน์ จันทร์ธา	1533	niranyakarn@gmail.com
อ.ดร.พรพิมล เซวงค์ศักดิ์โสภาคย์	1533	pornpimolcha@hotmail.com
อ.ดร.วาสนา ศิลางาม	1533	wasna.hcu@gmail.com
อ.ดร.อุมารัตน์ ศิริจรูญวงศ์	1533	umaratsi@hotmail.com
อ.ภาสกรณม์ กลิ่นขวัญ	1533	klinkwan@gmail.com
อ.อารยา คำช่วย	1533	august_nanku@hotmail.com
อ. ดร.สุวิทย์ นันตะพร	1533	surawitnanta@hotmail.com
อ.อัคราช ภมรพล	1533	akkarat_ph@hotmail.com
เลขานุการคณะ (ห้องพัก 2-401)		
นางวาสนา แก้วรัตน์ะ	1211	vassnakaeo@gmail.com
เจ้าหน้าที่บริหารงานธุรการ		
นางสาววัชรีย์ พูลพิพัฒน์	1211	pb.secretaryhcu@gmail.com
เจ้าหน้าที่ห้องปฏิบัติ (ห้องพักอาคารปฏิบัติการ ชั้น 4-5)		
นางสาวปวีณา เพชรารวรรณ	1257-1260	yumeza_007@hotmail.com



เกร็ดเล็กเกร็ดน้อยเกี่ยวกับคณะวิชา

คณะสาธารณสุขศาสตร์และสิ่งแวดล้อม เป็นส่วนหนึ่งของมหาวิทยาลัยหัวเฉียวเฉลิมพระเกียรติ มีพันธกิจหลักในการผลิตบัณฑิตที่มีองค์ความรู้และทักษะความสามารถทางด้านสาธารณสุข และการจัดการทางสุขภาพให้กับประชาชนเป็นไปตามปณิธานของมหาวิทยาลัยที่ว่า "เรียนรู้เพื่อรับใช้สังคม" ตลอดระยะเวลายาวนานมากกว่า 30 ปี ที่ผ่านมาคณะวิชาได้ผลิตบัณฑิตทางสาธารณสุขที่มีคุณภาพอย่างต่อเนื่อง และประสบความสำเร็จในหน้าที่การงานออกไปปฏิบัติงานทั้งในหน่วยงานภาครัฐและเอกชน ทั่วประเทศไทยและสำหรับในปีการศึกษา 2565 ได้เปิดดำเนินการด้านการเรียนการสอนสำหรับปริญญาตรีจำนวน 4 หลักสูตร ได้แก่ หลักสูตรอาชีวอนามัยและความปลอดภัย หลักสูตรสาธารณสุขชุมชน หลักสูตรการบริการทางการแพทย์ และหลักสูตรการจัดการเวชระเบียนและเวชสถิติ ในโรงพยาบาล ซึ่งทางคณะวิชามีความพร้อมด้านศักยภาพและความเชี่ยวชาญของอาจารย์ บุคลากร เครื่องมืออุปกรณ์สำหรับการเรียนการสอน ห้องปฏิบัติการวิชาชีพ ตลอดจนห้องเรียน อาคารสถานที่ที่มีอยู่อย่างเพียงพอ รวมถึงบรรยากาศภายในมหาวิทยาลัยที่ร่มรื่น และมีความปลอดภัยต่อนักศึกษาและบุคลากร

ทั้งนี้ในอนาคตข้างหน้าคณะวิชามีความมุ่งมั่นและเจตนารมณ์สำคัญในการผลิตบัณฑิตที่มีคุณภาพ และมีความสอดคล้องกับความต้องการด้านบุคลากรสุขภาพของประเทศไทยต่อไป

ผศ.ดร.ดรุณวรรณ สมใจ
หัวหน้าสาขาวิชาสาธารณสุขศาสตร์





เรียนรู้เพื่อรับใช้สังคม

30th
Anniversary
Huachiew Chalemprakiet University

คณะกรรมการแพทย์แผนจีน



คณะกรรมการแพทย์แผนจีน

FACULTY OF CHINESE MEDICINE

สีประจำคณะ สีเขียวดองอ่อน

ที่ทำการ อาคารตังจิ๋ว อัครคพงษ์กุล ชั้น 3

โทรศัพท์ : 0-2312-6300 ต่อ 1108,1519

โทรสาร : 0-2312-6479

คำกล่าวต้อนรับจากคณบดี

ขอต้อนรับนักศึกษาใหม่ คณะการแพทย์แผนจีน

ประจำปีการศึกษา 2565 สุรั้วร่วมโพธิ์ทอง ด้วยความยินดียิ่ง

การศึกษาในระดับอุดมศึกษานั้น นักศึกษาจำเป็น “เรียน”

เพื่อให้ “รู้” อย่างแท้จริง นักศึกษาจึงจะสามารถนำความรู้นั้นไปประกอบสัมมาอาชีพได้

ในอนาคต ดังนั้น จึงจำเป็นอย่างยิ่งที่จะต้องทุ่มเทเวลาให้กับการเรียนรู้ ทั้งในและนอกชั้น

เรียน เพิ่มพูนทักษะของตนเองในทุกด้าน โดยเฉพาะอย่างยิ่งในทางการแพทย์แผนจีน

“ความมุ่งมั่น ขยันและอดทนต่ออุปสรรคทั้งปวง”

จะช่วยให้ทุกคนผ่านพ้นความยากลำบากและพบกับความสำเร็จได้ แม้ว่า

อาจจะต้องใช้เวลาบ้างก็ตาม

ในนามของอาจารย์และบุคลากรคณะกรรมการแพทย์แผนจีน ขอเป็นกำลังใจให้

นักศึกษาใหม่ทุกคน ได้เป็นบัณฑิตที่มีคุณค่าต่อสังคมในอีก 6 ปีหลังจากนี้ครับ



(อาจารย์ปวิรินทร์ สุวรรณกุล)

คณบดีคณะกรรมการแพทย์แผนจีน

บุคลากร	โทรศัพท์	E-mail
คณบดี (อาคารตังจิว อัครคพงษ์กุล ห้อง 12-304)		
อ.ปวินท์ สุวรรณกุล	1108	psuwanagul@yahoo.com
รองคณบดี (ห้องพัก 12-204)		
อ.แพทย์จีน อรภา ศิลมัฐ	1108	orapa19@gmail.com
คณาจารย์ (ห้องพักอาคารตังจิว อัครคพงษ์กุล ชั้น 2 และ 3)		
อ.แพทย์จีน บุญเกียรติ เบญจเลิศ	1451	wenzheng9@hotmail.com
อ.ทพ.แพทย์จีน วีรชัย สุทธิธารวัช	1108	xiaoweicai@yahoo.com
อ.แพทย์จีน ดร.เสาวลักษณ์ มีศิลป์	1451	xxi.the.world@hotmail.com
อ.แพทย์จีน วรพงษ์ ปะดุกา	1451	wizard_bk11@hotmail.com
อ.แพทย์จีน สุวิมล ผลขารี	1108	swm_wan@hotmail.com
อ.แพทย์จีน ธรรมธัช เขียวพรหมคุณ	1108	chiaopromkun@outlook.com
อ.แพทย์จีน หยางเจินหลิน	1108	yangzhenlin85@hotmail.com
อ.แพทย์จีน ภารวี ขวัญแก้ว	1108	netlianye@gmail.com
อ.แพทย์จีน ชีฮงเยี่ยน	1451	shihongyan_jw@hotmail.com
อ.แพทย์จีน พรพรรณ กิตติคุณาภรณ์	1108	ploy.blackie@gmail.com
อ.แพทย์จีน ธนกร ชาญนวงศ์	1451	thanakom.cmd@gmail.com
อ.แพทย์จีน โกซิ่งเท็ก	1108	hehuan803@gmail.com
อ.แพทย์จีน หลินยู่-เซ็ง	1451	u8001146@gmail.com
อ.จุดประสงค์ ผังนิรันดร์	1519	tahmythjp@gmail.com
อ. ยอดหทัย จีรพงษ์อุดม	1519	fernyodhatai@gmail.com
อ.แพทย์จีน จารุพรรณ โพธิ์สัตย์	1108	c.phosat.tcm@outlook.com
สำนักงานเลขานุการคณะ (ห้องพัก 12-304)		
นางสาวกัญญาภัค ทรงกิตติภักดิ์	1519	cherry_j46@hotmail.com
นางสาวกุลนันท์ ไชยหาญ	1108	downkoying219@gmail.com

หลักสูตรปริญญาตรีแพทย์แผนจีนแห่งแรกของประเทศไทย

- หลักสูตร 5 ปี (+ 1 ปี ภาษาจีนพื้นฐาน) พจ.บ.(การแพทย์แผนจีนบัณฑิต)
แห่งแรกในประเทศไทย
- หลักสูตรร่วมกับมหาวิทยาลัยการแพทย์แผนจีนเซี่ยงไฮ้ หนึ่งในมหาวิทยาลัยชั้นนำ
ด้านการแพทย์แผนจีนของสาธารณรัฐประชาชนจีน
- มีสิทธิเลือกรับปริญญาจากมหาวิทยาลัยการแพทย์แผนจีนเซี่ยงไฮ้
- เรียนแพทย์แผนจีนโดยใช้ภาษาจีนเป็นสื่อการเรียนการสอน
- สอนโดยคณาจารย์แพทย์ผู้เชี่ยวชาญจากในและต่างประเทศ
- ได้ความรู้ด้านการแพทย์แผนจีนควบคู่กับวิทยาศาสตร์การแพทย์พื้นฐาน
- หลักสูตรปรับให้ทันสมัยตามเกณฑ์ “มาตรฐานการศึกษาการแพทย์แผนจีนระดับ
ปริญญาตรี” กำหนดโดยสมาพันธ์แพทย์แผนจีนโลก (World Federation of Chinese
Medicine Societies)
- ฝึกงานทางคลินิกที่ประเทศไทยและโรงพยาบาลในสังกัดมหาวิทยาลัยการแพทย์
แผนจีนเซี่ยงไฮ้
- โอกาสในการรับทุนเรียนดีจากมหาวิทยาลัยการแพทย์แผนจีนเซี่ยงไฮ้
- สำเร็จแล้วสามารถสอบใบประกอบโรคศิลปะและประกอบอาชีพแพทย์แผนจีน
ในประเทศไทย

กิจกรรมเพื่อสังคม



ภาพกิจกรรมคณะวิชา



กิจกรรมบริการชุมชน



กิจกรรมสาธิตการครอบแก้ว



สัญลักษณ์คณะวิชา



สัญลักษณ์คณะ 2 จุดฝังเข็ม





เรียนรู้เพื่อรับใช้สังคม

30th
Anniversary
Huachiew Chalermprakiet University

คณะนิติศาสตร์



คณะนิติศาสตร์

FACULTY OF LAW

สีประจำคณะ สีขาว

ที่ทำการ อาคารหอประชุม ชั้น 1 ห้อง 103 104

โทรศัพท์ : 0-2312-6300 ต่อ 1689 1690

Email : falaw120hcu@gmail.com



คำกล่าวต้อนรับจากคณบดี

ในนามคณาจารย์และบุคลากรของคณะนิติศาสตร์
ขอต้อนรับนักศึกษาใหม่สู่รั้ว มฉก. แห่งนี้ และใช้ชีวิตใน
มหาวิทยาลัยอย่างมีความสุขทั้งการเรียนรู้อันห้องเรียน การ
สร้างเสริมทักษะในการดำเนินชีวิตและประสบการณ์นอกห้องเรียน รวมทั้งการทำ
กิจกรรมในมหาวิทยาลัย นักศึกษา จึงควรมุ่งมั่น ขยัน อดทน พากเพียร เพื่อ
จุดมุ่งหมายคือสำเร็จการศึกษาตามที่บิดามารดามุ่งหวังไว้ เพื่อนำความรู้และ
ประสบการณ์ที่ได้ไปประกอบสัมมาอาชีพเลี้ยงตนเองและครอบครัว ทั้งนี้ ครูบา
อาจารย์ทุกท่าน พร้อมที่จะถ่ายทอดความรู้ ดูแลและให้คำปรึกษาแก่นักศึกษา กอปร
ด้วย คุณธรรม จริยธรรม เป็นนิติศาสตร์บัณฑิตที่มีคุณภาพ สามารถนำความรู้
ประสบการณ์ที่ได้รับไปใช้ให้เกิดประโยชน์แก่สังคมและประเทศชาติต่อไป

ขอให้กำลังใจแก่นักศึกษาใหม่ทุกคนในการตั้งใจศึกษาเล่าเรียน แสวงหา
ความรู้และประสบการณ์ทั้งในและนอกห้องเรียน และขอให้นักศึกษาทุกคนประสบความสำเร็จ
ในการศึกษาตามที่มุ่งหวังไว้

(ผู้ช่วยศาสตราจารย์นิกร สุนทรภักย์)

คณบดีคณะนิติศาสตร์

บุคลากร	โทรศัพท์	E-mail
คณบดี (ห้องพัก 103 104 อาคารหอประชุม)		
ผศ.นิก สุนทรธัย	1693	nickysoonthorndhai@gmail.com
รองคณบดี(ห้องพัก 103 104 อาคารหอประชุม)		
ผศ.ธนาชัย สุนทรอนันตชัย	1689	golf_tanachai@hotmail.com
คณาจารย์ (ห้องพัก 103 104 อาคารหอประชุม)		
ผศ.นิก สุนทรธัย	1693	nickysoonthorndhai@gmail.com
ผศ.ธนาชัย สุนทรอนันตชัย	1689	golf_tanachai@hotmail.com
ผศ. ช.ชยินทร์ เพ็ชฌุไพศิษฏ์	1689	chchayin@hotmail.com
ผศ.ดร.วุฒิชัย เต็งพงศธร	1689	wuthichai_law@hotmail.com
อ.ภัทรวดี ยั่งยืน	1689	pataravadee.yo@gmail.com
อ.ศิรินทร์พร ธารมัติ	1689	aom.law@hotmail.com
อ.วุฒิมงคล พัวพัน	1689	phanpoor@hotmail.com
สำนักงานเลขานุการ (ห้องพัก 103 104 อาคารหอประชุม)		
เลขานุการคณะ		
นางวราภรณ์ แจ่มแจ่ม	1689 1699	wara.jj@hotmail.com
เจ้าหน้าที่บริหารงานธุรการ		
นางอิสรา วงษ์ดี	1689	isara.wo@hcu.ac.th



เกร็ดเล็กเกร็ดน้อยเกี่ยวกับคณะนิติศาสตร์

Being..LAW HCU

- ๑ คณะนิติศาสตร์ก่อตั้งครั้งแรกเมื่อปี 2547 โดย ศาสตราจารย์พิเศษ ประสิทธิ์ ไรวีไถกุล
อดีตคณบดีคณะนิติศาสตร์ จุฬาลงกรณ์มหาวิทยาลัย อดีตรัฐมนตรีประจำ
สำนักนายกรัฐมนตรี และอธิการบดีมหาวิทยาลัยหัวเฉียวเฉลิมพระเกียรติ
- ๑ ผู้ก่อตั้งเล็งเห็นความสำคัญของวิชานิติศาสตร์ โดยให้มุ่งเน้นด้านกฎหมายธุรกิจ
และศึกษา กฎหมายประเทศจีนด้วย
- ๑ คณบดีคณะนิติศาสตร์ มจก. คนแรก คือ ศาสตราจารย์พิเศษ ประสิทธิ์ ไรวีไถกุล
- ๑ และเคยมีคณบดีคณะนิติศาสตร์ เป็นนายพล คือ อาจารย์ พล.ต.ท. สุพจน์ ณ
บางช้าง ซึ่งถึงแก่กรรมในขณะดำรงตำแหน่ง ยังความเสียใจแก่บุคลากรและ
นักศึกษาเป็นอย่างมาก พวกเราชาวนิติฯยังคงระลึกถึงท่านอยู่เสมอ นอกจากนี้
ทางมหาวิทยาลัย ยังได้จัดตั้งกองทุนเพื่อให้ทุนการศึกษา เพื่อเป็นการระลึกถึง
ท่าน ในนาม “กองทุน พล.ต.ท.สุพจน์ ณ บางช้าง”
- ๑ คณะนิติศาสตร์ ตั้งอยู่ ณ อาคารหอประชุม โดยมีเลขห้อง คือ 8-103,8-104 (8
คือเลขที่ อาคาร) ซึ่งทำให้นักศึกษาส่วนใหญ่มีสถานที่พักผ่อนและทำกิจกรรมที่
ลานคณะ ช้างหอประชุมซึ่งสวยงามและร่มรื่นมาก ๆ
- ๑ บุคลากรของคณะประกอบไปด้วยอาจารย์จำนวน 7คน เป็นอาจารย์หญิง 2 คน
2 สไตล์ คือ อ.ไฉ่ และอ.อ้อม อาจารย์ชาย 5 คน คือ อ.กอล์ฟ อ.ชอ อ.บอย
อ.เอฟ และ อ.นิ๊ก^^ซึ่งปัจจุบันเป็นคนบดของเรา



- ๑ นอกจากนี้ ยังมี เลขานุการคณะ 1 คน คือพี่ภรณ์ และพี่เจ้าหน้าที่อีก 1 คน คือ พี่อิฐมีปัญหาการเรียน การลงทะเบียน หรืออื่น ๆ ให้วิ่งไปหาพี่ภรณ์ พี่ภรณ์ ช่วยได้ ^^
- ๑ คณะนิติศาสตร์ รุ่นรหัสปี 65 เป็นนักศึกษารุ่นที่ 18 ของคณะ นะจ๊ะ
- ๑ นักศึกษาของเรามีทั้งภาคปกติและภาคสมทบ (ซึ่งส่วนใหญ่เป็นข้าราชการ ตำรวจ) รวมกว่า 350 คน และตั้งแต่เปิดคณะมานักศึกษาของเราได้รับคัดเลือก เป็น นายกสิมอสรณักศึกษามาแล้วถึง 3 คน คือ พี่เซะ(รุ่น1)-สโมฯ 50 พี่ด้อม (รุ่น2)-สโมฯ 52 ซึ่งปัจจุบันทั้งสองคนเป็นบุคลากรของมหาวิทยาลัย และ พี่โปเต้(รุ่น 4) นอกจากนี้ยังมีรุ่นอื่น ๆ เป็นคณะกรรมการของสโมฯ อีกหลายคน^^
- ๑ ในทุกปีบัณฑิตของคณะเราสอบได้เนติบัณฑิต และได้ตัวนาย มาโดยตลอด
- ๑ กฎหมายวิชาแรกที่นักศึกษาทุกคนต้องเรียน คือ กฎหมายลักษณะบุคคล เพื่อ เรียนรู้สถานะภาพทางกฎหมายของบุคคลได้อย่างสมบูรณ์ - -"
- ๑ คู่มืออันเปรียบเสมือนคัมภีร์การเรียนของเด็กคณะนี้ที่ทุกคนขาดไม่ได้ คือ ประมวลกฎหมายแพ่งและพาณิชย์และประมวลกฎหมายอาญา
- ๑ สัญลักษณ์ของคณะนิติศาสตร์ คือ ตราชู (ไม่ใช่ตราชิ่ง) และสีประจำคณะคือ สีขาวอันแสดงถึงความบริสุทธิ์ยุติธรรม
- ๑ หลักสูตรของเรา "นิติศาสตรบัณฑิต" ได้การรับรองแล้วเมื่อ ปี พ.ศ.2552 จาก สำนักฝึกอบรมวิชาว่าความแห่งสภาทนายความ และ สำนักอบรมศึกษากฎหมายแห่งเนติบัณฑิตยสภา หรือที่เราเรียกกันว่า เนและ อีก 1 แห่ง ที่เรียกกันคั่นหู คือ สำนักงาน ก. พ. (สำนักงาน ข้าราชการพลเรือน)



**หลักสูตรนิติศาสตรบัณฑิตของคณะมีการจัดการเรียนการสอนทั้งภาคปกติและภาค
สมทบ

ภาคปกติ รับนักเรียน ม.6 เรียน วันจันทร์-ศุกร์

ภาคสมทบ รับทั้งผู้ที่ทำงานแล้ว ทั้ง ม.6 และ ป.ตรี มี 2 แบบ

-เรียนแบบ **Block Course** จัดการเรียนการสอนและวัดผลที่ละรายวิชาและ
แบ่งค่าใช้จ่ายเป็นงวด โดยเรียนวันเสาร์-อาทิตย์ เวลา 08.00-17.00 น.

-รูปแบบ **Hybrid** จัดการเรียนการสอนและวัดผลที่ละรายวิชาโดยเป็นรูปแบบ
การสอนออนไลน์และการสอนในชั้นเรียน ในวันเสาร์หรืออาทิตย์

** สอบถามข้อมูลเพิ่มเติมได้ที่ Lind: @studylawhcu หรือ โทร. 0-2312-6300

ต่อ 1689 1690



เรียนรู้เพื่อรับใช้สังคม



คณะนิเทศศาสตร์

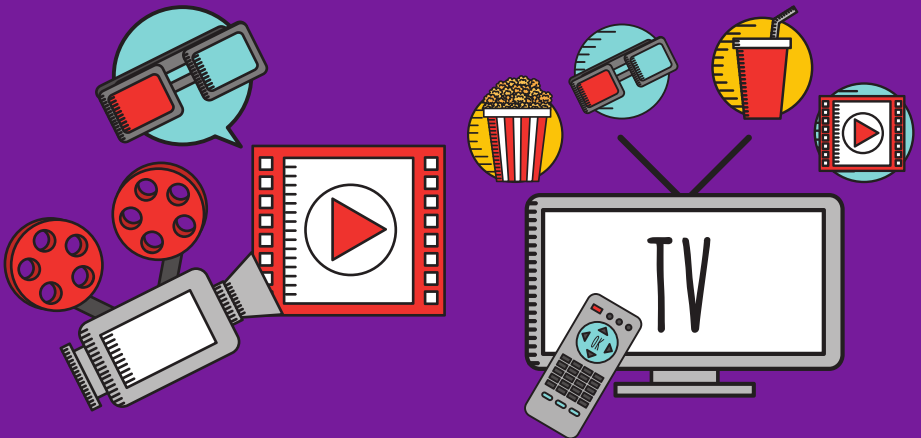

คณะนิเทศศาสตร์

FACULTY OF COMMUNICATION ARTS

สีประจำคณะ สีม่วง

ที่ทำการ : อาคารอำนวยการ ชั้น 3 ห้อง 1-332

โทรศัพท์ : 0-2312-6300 ต่อ 1173, 1498 และ 1499

E-mail : nited.hcu@gmail.com



คำกล่าวต้อนรับจากคณบดี

ขอต้อนรับนักศึกษาใหม่ คณะนิเทศศาสตร์
มหาวิทยาลัยหัวเฉียวเฉลิมพระเกียรติ ปีการศึกษา 2565
ด้วยความยินดีอย่างยิ่ง

คณะนิเทศศาสตร์มุ่งเน้นการเรียนการสอนให้นักศึกษามีความรู้และใช้ความรู้
ให้เป็นประโยชน์แก่คนอื่น จึงจะเรียกว่าเรามีประโยชน์ สมดังปณิธานของมหาวิทยาลัย
ที่ว่า "เรียนรู้...เพื่อรับใช้สังคม"

ในบริบทสังคมเศรษฐกิจดิจิทัล นักศึกษาควรตระหนักและรู้เท่าทันการ
เปลี่ยนแปลงของสื่อดิจิทัลในอนาคตและรู้ทันการเปลี่ยนแปลง เช่น สื่อดิจิทัลความเร็วและ
คุณภาพสูง การหลอมรวมกิจกรรมทางเศรษฐกิจสังคมบนโลกออนไลน์และออฟไลน์ การ
แข่งขันบนพื้นฐานนวัตกรรม การใช้ระบบอัจฉริยะ และการแข่งขันด้วยข้อมูล ขอให้
นักศึกษาทุกคนตั้งเป้าหมายที่ชัดเจนและมี "ความมุ่งมั่น" ในการศึกษา ซึ่งสิ่งเหล่านี้จะ
เป็นบันไดขั้นแรกที่จะช่วยให้นักศึกษาประสบความสำเร็จ

(อาจารย์ตราลสรณ์ พจนอารี)

คณบดีคณะนิเทศศาสตร์

บุคลากร	โทรศัพท์	E-mail
คณบดี (ห้องพัก 1-331)		
อ.สรवलสรรค์ พจนอารี	1173	Sraulsun.Podjanaaree3@gmail.com
รองคณบดี (ห้องพัก 1-322)		
อ.ดร.ปทุมมา บำเพ็ญ	1499	patumma96@gmail.com
คณาจารย์ (ห้องพัก 1-323,1-324)		
รศ.ดร.อภิรัช พุกสวัสดิ์	1173	dongcosae@yahoo.com
รศ.จรุงยศ อรัณยะนาค	1173	ajarungyod@hotmail.com
ผศ.ดร.ณัฐนันท์ ศิริเจริญ	1498	nattanun2004@yahoo.com
ผศ.รัตนา ทิมเมือง	1498	rattanatmm@gmail.com
อ.ใจบุญ แยมยิ้ม (ศูนย์วัฒนธรรม)	1339	patgolf23@hotmail.com
ผศ.สุกฤตาวัฒน์ บำรุงพานิช (ศูนย์วัฒนธรรม)	1339	Sukrittawat_Jom@hotmail.com
สำนักงานเลขานุการ (ห้องพัก 1-322)		
นางสาวนนทพร เป็นนวล	1173	Tiew.non@gmail.com
นางสุวิษญ์ บุญประเสริฐ	1173	nited.hcu@gmail.com
นายหรินทร์ ไตพันธ์	1173	gran.rinoa@hotmail.com



คณะนิเทศศาสตร์ ม.หัวเจิวเฉลิมพระเกียรติ

นิเทศ นิวเจน

"การตัดสินใจ" เลือกเข้าเรียนที่คณะนิเทศศาสตร์ถือเป็นอีกครั้งหนึ่งของการตัดสินใจในชีวิตที่สำคัญมากสำหรับนักศึกษาทุกคนที่ก้าวเข้ามาเป็น "คนในครอบครัวเดียวกัน" กับคณาจารย์และรุ่นพี่ ๆ ทุกชั้นปี นับเป็นการเริ่มต้นชีวิตใหม่ที่มีภาระหน้าที่ของความเป็น "นักศึกษา" รออยู่.....อย่างท้าทาย

การเปลี่ยนสถานที่เติบโตขึ้น จึงเป็นสิ่งที่นักศึกษาทุกคนต้อง...เตรียมตัว...เตรียมใจ.....เตรียมร่างกาย.....เตรียมสติให้พร้อม.....เพื่อให้สามารถแบกรับทุกสิ่งที่จะเกิดขึ้นในช่วง 4 ปีที่ต้องเรียนอยู่ในมหาวิทยาลัยแห่งนี้ ซึ่งไม่ใช่เรื่องง่ายที่จะผ่านไป ได้ เพราะต้องใช้ความมานะพยายาม ความอดทน พากเพียรอย่างตั้งใจเต็มที่ จึงจะสามารถฝ่าฟันไปได้อย่างแน่นอน ในการเติบโตขึ้นเป็น "นักศึกษา" ในระดับมหาวิทยาลัยนั้น เป็นโอกาสที่ดีมากสำหรับการที่จะได้ฝึกฝนตนเองให้มีทักษะความชำนาญจากการเข้าเรียนในแต่ละวิชา ได้มีโอกาสต่อกตวงเพิ่มเติมความรู้ต่าง ๆ ที่หลากหลายและเป็นประโยชน์ต่อการนำไปใช้ในชีวิตการทำงานจริง ๆ

คณะนิเทศศาสตร์ มหาวิทยาลัยหัวเจิวเฉลิมพระเกียรติ เปิดสอนหลักสูตรที่ทันสมัย"นวัตกรรมการสื่อสารดิจิทัล" เชื้อต่อการเรียนจบออกไปแล้วได้ทำงานตามความถนัด ความชอบของแต่ละคนที่มีความสามารถในแต่ละด้านที่แตกต่างกัน ฝึกให้นักศึกษาลำคิด กล้าสร้างสรรค์และกล้าที่จะแตกต่าง

นอกจากนั้นในระหว่างการเรียนแต่ละชั้นปี นักศึกษายังจะได้ฝึกฝนปมเพาะการเป็นผู้ที่มี "จิตอาสา" เสียสละในการทำกิจกรรมต่าง ๆ มากมาย ตามความชอบและความคิดสร้างสรรค์ของนักศึกษาเองอีกด้วย โดยมีคณาจารย์และรุ่นพี่คอยเป็นที่เลี้ยงให้อยุ่ตลอด เพื่อช่วยกันคิด ช่วยกันทำ และถ้ามีปัญหาใด เราจะได้ช่วยกันแก้ไขปัญหานั้น ๆ ให้ผ่านพ้นไปด้วยดี ซึ่งถือเป็น "บทเรียนของชีวิตการเป็นนักศึกษาในมหาวิทยาลัยที่มีคุณค่ายิ่ง" รวมทั้งสามารถนำประสบการณ์ที่ได้รับจากการทำกิจกรรมต่าง ๆ กับเพื่อนในคณะเดียวกัน กับเพื่อนต่างคณะ กับรุ่นพี่และคณาจารย์ไปปรับใช้ในการทำงานได้อย่างรอบรู้และช่วยเสริมความคล่องตัวให้กับนักศึกษาได้อย่างแน่นอน

เมื่อนักศึกษาเรียนอยู่ปี 4 ในเทอม 2 จะได้รับโอกาสสำคัญมากอีกครั้ง คือ การออกไปฝึกทำงานจริง ในสถานประกอบการจริงทั้งเทอม ที่เรียกว่า “โครงการสหกิจศึกษา” ซึ่งที่ผ่านมา...มีรุ่นพี่จำนวนมากที่ได้ทำงานประจำในสถานประกอบการนั้น ๆ ต่อเนื่อง ทั้งนี้เพราะที่เลี้ยงและทีมงานประทับใจคุณภาพของฝีมือในการทำงาน ความตั้งใจทำงาน ความใส่ใจในการทำงาน ความคิดสร้างสรรค์และความมีจิตอาสาในช่วงที่ได้ไปฝึกงานของนักศึกษา

ที่กล่าวมาทั้งหมดนี้ เป็นเพียงส่วนหนึ่งเท่านั้นที่ “นักศึกษาน้องใหม่” จะต้องได้พบเจอ เพราะยังมีเรื่องราวที่สนุกสนานและน่าประทับใจอีกมากมายที่นักศึกษาจะได้เข้ามามีส่วนร่วม กับ “ครอบครัวนิเทศศาสตร์ หัวเขียวฯ” แห่งนี้จึงขอให้เชื่อมั่นว่า..... การตัดสินใจครั้งสำคัญครั้งนี้ เป็นการตัดสินใจที่ถูกต้อง เหมาะสมกับตัวนักศึกษาและผู้ปกครองอย่างแน่นอน

แล้วพบกัน..เรียนให้สนุก ปลุกไฟแห่งความรุ่งโรจน์ให้ตนเองใน 4 ปีต่อจากนี้ไป ให้สมกับคำกล่าวที่ว่า “นิเทศ นิวเจน มีความคิดสร้างสรรค์ มองเห็นความต่าง คิดค้นนวัตกรรม เพื่อสร้างมูลค่าเพิ่ม”





HCU
NEW GEN

PERFORMING ARTS

คณะนิเทศศาสตร์ ภาควิชาการสื่อสารดิจิทัล
มหาวิทยาลัยหัวเฉียวเฉลิมพระเกียรติ

HCU
NEW GEN

อินเนอร์จัน
๒๐๒๓-๒๐๒๕

เรียนรู้อาสางานครีเอทีฟในชุดดิจิทัล
ต้องที่ คณะนิเทศศาสตร์
ภาควิชาการสื่อสารดิจิทัล

สอบถามเพิ่มเติม
@nitidHCU
คณะนิเทศศาสตร์



30th
Anniversary
Huachiew Chalempoj University

เรียนรู้เพื่อรับใช้สังคม

วิทยาลัยจีนศึกษา



วิทยาลัยจีนศึกษา

COLLEGE OF CHINESE STUDIES

สีประจำคณะ สีแดง

ที่ทำการ อาคารเนกประสงค์ ชั้น 1

โทรศัพท์ : 0-2312-6300 ต่อ 1477, 1478, 1479

E-mail : chinesehcu@gmail.com

คำกล่าวต้อนรับจากคณบดี

ในนามวิทยาลัยจีนศึกษา ขอแสดงความยินดีกับก้าวแรกแห่งความสำเร็จของทุกคน และขอต้อนรับนักศึกษาใหม่ ประจำปีการศึกษา 2565 ที่ได้เข้ามาเป็นนักศึกษาของมหาวิทยาลัยหัวเฉียวเฉลิมพระเกียรติ วิทยาลัยจีนศึกษา



วิทยาลัยจีนศึกษาเป็นคณะวิชาที่มีมาตรฐานวิชาการในด้านภาษาจีน ศิลปวัฒนธรรมจีนและจีนศึกษา ในทุกมิติ ผลิตบัตนชาติที่มีคุณภาพถึงพร้อมด้วยความรู้ทางวิชาการควบคู่คุณธรรม เพื่อออกไปปรับใช้สังคมให้สมดังปณิธานของมหาวิทยาลัย คือ เรียนรู้เพื่อปรับใช้สังคม พร้อมทั้งได้สร้างเสริมความเข้าใจ ทำนุบำรุงศิลปวัฒนธรรมทั้งไทยและจีนควบคู่กันไป รวมถึงปลูกฝังคุณธรรมและจริยธรรมให้กับนักศึกษาทุกคน ขอให้ทุกคนใช้เวลาในมหาวิทยาลัย ให้คุ้มค่าในการพัฒนาศักยภาพในทุก ๆ ด้าน ตลอดจนการสร้างจิตสำนึกที่ดีในด้านการมีคุณธรรมและจริยธรรม เพื่อก้าวไปสู่การเป็นบัณฑิตที่มีคุณภาพพร้อมทำงาน เป็นที่ต้องการและยอมรับของสังคม ขออวยพรให้นักศึกษาใหม่ทุกคน มีสุขภาพแข็งแรง มีพลังใจที่สมบูรณ์ ประสบแต่ความสุขความเจริญ ตั้งใจศึกษาเล่าเรียน และประสบความสำเร็จในการศึกษาตามที่คาดหวังไว้

(ผู้ช่วยศาสตราจารย์ ดร.ธเนศ อิมสำราญ)

คณบดีวิทยาลัยจีนศึกษา

บุคลากร	โทรศัพท์	E-mail
---------	----------	--------

คณบดี (ห้องพัก ชั้น 1 อาคารอเนกประสงค์)

ผศ.ดร.ธเนศ อิ่มสำราญ	1478	yinlaoshi1974@gmail.com
----------------------	------	-------------------------

รองคณบดี (ห้องพัก ชั้น 1 อาคารอเนกประสงค์)

อ.ไพศาล ทองสัมฤทธิ์	1478	phaisan.cn@gmail.com
---------------------	------	----------------------

อ.จันทิมา จิรชูสกุล	1477	chanthima.ch@gmail.com
---------------------	------	------------------------

คณาจารย์ (ห้องพัก ชั้น 1 อาคารอเนกประสงค์)

ผศ.ดร.นริศ วศินานนท์	1479	naris_wasinanon@yahoo.co.th
----------------------	------	-----------------------------

ผศ.สายฝน วรรณสินธ์พ	1479	z_manqian@hotmail.com
---------------------	------	-----------------------

อ.รัตนา จันทร์สารโสภณ	1479	ratana04@hotmail.com
-----------------------	------	----------------------

อ.กิตติกา กษาลกุล	1477	ychw.kitika@gmail.com
-------------------	------	-----------------------

อ.ธุมวดี สิริปัญญาจูติ	1479	thumwadee.siri@gmail.com
------------------------	------	--------------------------

อ.สุทธสร ศรีวิภากุล	1479	foming97@gm ail.com
---------------------	------	---------------------

อ.ธันฐกรณ์ สังขพิพัฒน์กุล	1479	k_yangguangbao@hotmail.com
---------------------------	------	----------------------------

อ.สุวัฒน์ เพียรพานิชย์สกุล	1479	jianxing007t@gmail.com
----------------------------	------	------------------------

อ.ดร.เทพี แซ่มัด	1479	thephi_saemat@hotmail.com
------------------	------	---------------------------

อ.ธนดล จิรสันติวงศ์	1478	bestxieyehui@hotmail.com
---------------------	------	--------------------------

อ.ดร.เขมรัฐ วงศ์ทิมารัตน์	1477	khemaratw@hotmail.com
---------------------------	------	-----------------------

อ.เบญจวรรณ ศิริคันธรส	1479	Benj0961654405@gmail.com
-----------------------	------	--------------------------

อ.มนัสนันท์ ฉัตรเวชศิริ	1477	manatsananpang@yahoo.com
-------------------------	------	--------------------------

อ.ดร.กัญย์สินี จตุพรพิมล	1479	kansineejatu@gmail.com
--------------------------	------	------------------------

บุคลากร	โทรศัพท์	E-mail
---------	----------	--------

ผู้เชี่ยวชาญ (ห้องพัก ชั้น 1 อาคารอเนกประสงค์)

รศ.ดร.ฟ่าน จวิน	1477	finejune@126.com
อ.ดร.จ้าว ผิง	1477	zhaoping_th@yahoo.com
อ.ดร.อิน อวี๋ซ่าน	1477	yyssmm2005@gmail.com
อ.ดร.หลี่ เย่าอู่	1479	yaowulee@gmail.com

สำนักงานเลขานุการคณะ (ห้องพัก ชั้น 1 อาคารอเนกประสงค์)

นางสาวเพ็ญศิริ อัครธีราเสถียร	1477	w_pensiri@yahoo.com
นางสาวธิดารัตน์ ชูเลิศ	1477	airnakaa2535@gmail.com
นางสาวสกุลรัตน์ กิตติประสานพงศ์	1478	orchid2277@gmail.com

เกร็ดเล็กเกร็ดน้อยเกี่ยวกับวิทยาลัยจีนศึกษา

ประวัติความเป็นมาของหลักสูตร

วิทยาลัยจีนศึกษา จัดการเรียนการสอนระดับปริญญาตรี 2 หลักสูตรคือ หลักสูตร ศิลปศาสตรบัณฑิต สาขาวิชา ภาษาจีนธุรกิจ และหลักสูตร ศิลปศาสตรบัณฑิต สาขาวิชา ภาษาและวัฒนธรรมจีนจีน เริ่มดำเนินการรับนักศึกษาในปีการศึกษา 2535 ภายใต้สาขาวิชาภาษาจีน คณะมนุษยศาสตร์ พ.ศ.2537 คณะมนุษยศาสตร์เปลี่ยนชื่อเป็นคณะศิลปศาสตร์ ซึ่งในปีพ.ศ.2553 หลักสูตรภาษาจีนสังกัดภายใต้การบริหารจัดการของคณะภาษาและวัฒนธรรมจีน จวบจนพ.ศ.2564 ยกฐานะขึ้นเป็น วิทยาลัยจีนศึกษา ปัจจุบันเป็นหลักสูตรดังกล่าวข้างต้น มีจำนวนหน่วยกิต รวมตลอดหลักสูตร 144 หน่วยกิต

วัตถุประสงค์ของหลักสูตร

1. เพื่อผลิตบัณฑิตที่มีความรู้ในการใช้ภาษาจีนสำหรับสื่อความหมายได้อย่างถูกต้อง และเหมาะสมทั้งทางด้านการฟัง การพูด การอ่าน การเขียน และการแปล
2. เพื่อผลิตบัณฑิตที่สามารถนำความรู้ทางด้านภาษาจีนไปใช้ประกอบอาชีพการงาน การทำธุรกิจหรือประยุกต์ใช้สำหรับการดำรงชีพในสังคมปัจจุบัน
3. เพื่อผลิตบัณฑิตที่มีความเข้าใจในศิลปวัฒนธรรม วิธีการดำรงชีวิตของชาวจีน และมีความเข้าใจด้านธุรกิจจีน ซึ่งจะส่งเสริมให้เป็นผู้ที่มีโลกทัศน์อันกว้างไกล
4. เพื่อผลิตบัณฑิตที่มีจิตสำนึกในการให้บริการแก่สังคมในฐานะที่เป็นตัวกลางในการสื่อสาร เพื่อความเข้าใจอันดีงามระหว่างมนุษยชาติด้วยกัน
5. เพื่อผลิตบัณฑิตที่มีพื้นฐานความรู้ภาษาจีนที่พอเพียงต่อการศึกษาค้นคว้าในระดับที่ลึกกลงไปหรือสามารถใช้ภาษาจีนธุรกิจเป็นเครื่องมือในการศึกษาเกี่ยวกับศาสตร์ และศิลปวิทยาการด้านต่าง ๆ ได้



- สัญลักษณ์ของวิทยาลัยจีนศึกษา ในวงกลมเป็นตัว “ฮว่า” เขียนด้วยตัวเต็ม แปลว่า “ชาวจีน” ล้อมรอบด้วยคางคาว 5 ตัว และคางคาวในภาษาจีนกลาง ก็ยังอ่านว่า “ฝู” ที่แปลว่า “มงคล”
- สีประจำคณะ คือ สีแดง ซึ่งสีแดงเป็นสีแห่งความเป็นสิริมงคลในความเชื่อของชาวจีน เช่น โคมแดง ชุดกั๊พเพ้า ของฮ่องเป่า ใช้ในเทศกาลต่างๆของจีน งานมงคล และยังสื่อความหมายถึงความสุขและความโชคดี
- คุณธรรม 8 ประการ มีที่มาจากหลักปรัชญาคำสอนท่านปรมาจารย์ขงจื้อที่ดั่งามมา ประยุกต์ใช้ โดยนำปรัชญาเหล่านั้น ยึดถือเป็นหลักธรรมคำสอนศิษย์ใน วิทยาลัยจีนศึกษา มีดังนี้ คือ 1.กตัญญู (孝) 2.ปรองดองสันติ (和) 3.ซื่อสัตย์จงรักภักดี (忠) 4.ยึดถือสัจจะ (信) 5.ถือคติเสมอภาค (平) 6.ฝึกฝนคุณธรรม (义) 7.รักและเมตตา (爱) 8.เชื่อเพื่อเกื้อการุณ (仁)







การศึกษา ในมหาวิทยาลัยหัวเฉียวเฉลิมพระเกียรติ



การศึกษาในมหาวิทยาลัยหัวเฉียวเฉลิมพระเกียรติ

การศึกษาในมหาวิทยาลัย เป็นการศึกษาวិชาการขั้นสูง เพื่อผลิตนักวิชาชีพออกไปปรับใช้สังคม การศึกษาระดับนี้มุ่งพัฒนาคนให้เป็นบัณฑิตที่มีทั้ง “ความเป็นคน” และ “ความเป็นกำลังคน” ซึ่งต้องเป็นผู้มีความรู้กว้าง และมีความรู้ลึกซึ่งในสาขาวิชา การที่เรียน มีพรรคคนที่กว้างไกล รวมทั้งรู้วิธีเรียนและวิธีที่จะไฝหาและแสวงหาความรู้ได้ด้วยตนเอง

การศึกษาในมหาวิทยาลัยหัวเฉียวเฉลิมพระเกียรติ มุ่งผลิตบัณฑิตออกไปปรับใช้สังคม ตามปณิธาน และพันธกิจของมหาวิทยาลัย โดยมุ่งหวังให้บัณฑิตมีความรู้เชิงทฤษฎีพื้นฐาน และมีทักษะการปฏิบัติงานตามหลักแห่งวิชาชีพ มีความซื่อสัตย์ กตัญญู มนุษย์สัมพันธ์ดี มีความมั่นใจ มุ่งความสำเร็จของงานและสามารถปฏิบัติงานได้ในภูมิภาคเอเชีย มหาวิทยาลัยจึงได้จัดหลักสูตรการเรียนการสอนเพื่อผลิตบัณฑิตให้มีคุณลักษณะดังกล่าว หลักสูตรการเรียนการสอนจึงบรรจุรายวิชาต่าง ๆ ไว้ในหมวดวิชาการศึกษาทั่วไป หมวดวิชาเฉพาะ และหมวดวิชาเสรี ซึ่งในแต่ละหมวดวิชาต่างก็มุ่งเน้นให้นักศึกษามีความรู้ และทักษะแตกต่างกันออกไป หมวดวิชาทั่วไปนั้นมุ่งเน้นให้นักศึกษามีความเป็นคนที่สมบูรณ์มีโลกทัศน์ที่กว้างไกล สามารถสื่อสารติดต่อกับคนในสังคมได้ มีคุณธรรมและจริยธรรมที่ดี มหาวิทยาลัยเล็งเห็นถึงคุณค่าของหลักการดำเนินชีวิตตามหลักบรรพชนชาวจีน จึงมุ่งหวังให้นักศึกษามีความซื่อสัตย์ กตัญญู และอุทิศตนเพื่อสังคม ในขณะที่หมวดวิชาเฉพาะมุ่งให้นักศึกษามีทักษะทางวิชาชีพที่ชำนาญ เพื่อผลิตนักศึกษาออกไปเป็นพลังที่สำคัญของประเทศชาติ

นอกจากนี้มหาวิทยาลัยยังมีโครงการเสริมหลักสูตรในด้าน ทักษะคอมพิวเตอร์ ทักษะทางภาษาต่างประเทศ เช่น ภาษาจีน ภาษาอังกฤษ เพื่อมุ่งหวังให้บัณฑิตของมหาวิทยาลัยสามารถปฏิบัติงานได้กับนานาประเทศโดยเฉพาะในภูมิภาคเอเชีย

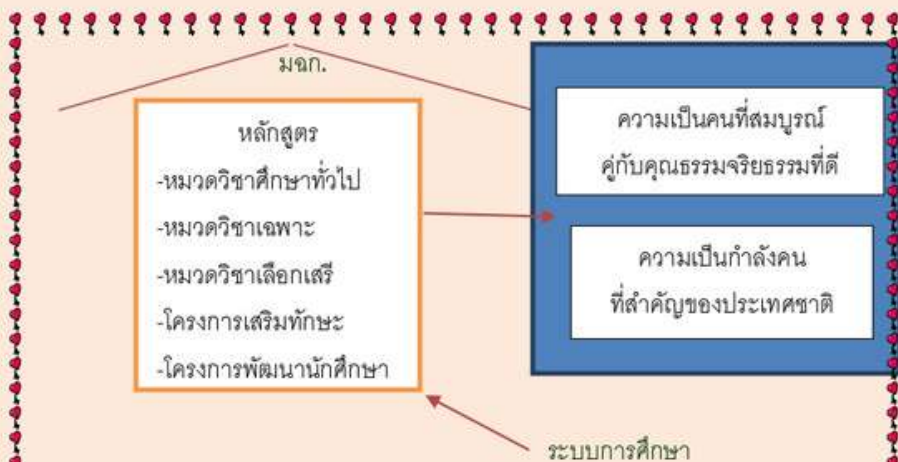

นักศึกษาควรจะเข้าใจความหมายของคำว่า ปีปฏิทิน (Calendar Year) และปีการศึกษา (Academic Year) ก่อนเพื่อจะได้เข้าใจระบบการศึกษาในมหาวิทยาลัย

ปีปฏิทิน คือ ระยะเวลาที่เริ่มตั้งแต่วันที่ 1 มกราคม จนถึง 31 ธันวาคม เป็นเวลา 12 เดือน

ปีการศึกษา เริ่มในเดือนสิงหาคม และสิ้นสุดในเดือนกรกฎาคมของแต่ละปี มหาวิทยาลัยหัวเฉียวเฉลิมพระเกียรติ จัดการศึกษา **ระบบทวิภาค**

แบ่งออกเป็น

ภาคการศึกษาที่ 1 และภาคการศึกษาที่ 2 หรืออาจจัดให้มีการศึกษา

ในภาคฤดูร้อนได้

ภาคการศึกษาที่ 1 เริ่มจากเดือนสิงหาคม-ธันวาคม มีระยะเวลาเรียน

ไม่น้อยกว่า 16 สัปดาห์

ภาคการศึกษาที่ 2 เริ่มจากเดือนมกราคม-พฤษภาคม มีระยะเวลาเรียน

ไม่น้อยกว่า 16 สัปดาห์

ภาคฤดูร้อน เริ่มจากเดือนมิถุนายน – กรกฎาคม มีระยะเวลาเรียน

ไม่น้อยกว่า 8 สัปดาห์

นอกจากนี้นักศึกษาคควรจะเข้าใจการศึกษาในระบบหน่วยกิต (Credit System) ซึ่งใช้ศึกษาในมหาวิทยาลัยแห่งนี้

หน่วยกิต หมายถึง หน่วยเวลาที่ใช้อบอกริมาณของการศึกษาโดยถือจำนวนชั่วโมงเรียนเป็นหลักดังนี้

ประเภทวิชา	จำนวนหน่วยกิต	ในชั้นเรียน ชม./สัปดาห์	นอกชั้นเรียน ชม./สัปดาห์
บรรยาย	1	1	2
ปฏิบัติ	1	2 - 3	1
ฝึกงาน	1	3 - 6	-

เช่น นักศึกษาเรียนวิชา (GE1082) โลกทัศน์กับการดำเนินชีวิต 2 หน่วยกิต นักศึกษาจะต้องเรียนบรรยายในชั้นเรียน จำนวน 2 ชั่วโมง/สัปดาห์ นอกจากนี้นักศึกษาต้องอ่านตำราหรือค้นคว้าเพิ่มเติมนอกชั้นเรียนอีก 4 ชั่วโมง/สัปดาห์ รวมแล้วนักศึกษาต้องใช้เวลาทั้งในและนอกชั้นเรียนสำหรับวิชานี้ 6 ชั่วโมง/สัปดาห์ การกำหนดค่าหน่วยกิตที่จัดไว้ในหลักสูตรโดยถือเกณฑ์ดังกล่าวข้างต้น การประมาณจำนวนหน่วยกิตที่นักศึกษาจะต้องเรียนในแต่ละภาคการศึกษา ก็มีการกำหนดขั้นต่ำและขั้นสูงไว้ให้พอเหมาะ เพื่อไม่ให้นักศึกษาง่วงหรือเครียดกับการเรียนจนเกินไป มหาวิทยาลัยหัวเฉียวเฉลิมพระเกียรติกำหนดไว้ว่านักศึกษาปกติควรจะเรียนไม่ต่ำกว่า 9 หน่วยกิต และไม่เกิน 22 หน่วยกิต/ภาคการศึกษา ซึ่งถ้าเทียบเป็นจำนวนชั่วโมงทั้งในและนอกชั้นเรียนแล้ว จะอยู่ระหว่าง 27 - 66 ชั่วโมง/สัปดาห์ การกำหนดเช่นนี้ก็เพื่อให้สอดคล้องกับการดำเนินชีวิตประจำวันตามปกติ เพราะผู้ใหญ่ที่ทำงานแล้วก็จะทำงานประมาณ 40 ชั่วโมง/สัปดาห์ ในฐานะที่นักศึกษายังไม่ประกอบอาชีพ และยังไม่มีการหางานครบคร่ำจึงควรจะใช้เวลาทุ่มเทให้กับการศึกษาเล่าเรียนได้เต็มที่และเต็มเวลา

การวางแผนการเรียน

การวางแผนการเรียน เป็นการตัดสินใจและกำหนดสิ่งที่นักศึกษาจะต้องทำไว้ล่วงหน้า เพื่อให้การเรียนประสบความสำเร็จ นักศึกษาสามารถใช้เวลาอย่างเหมาะสมและเพียงพอสำหรับภาระงานเรียนทุกอย่าง ประกอบด้วย การลงทะเบียนเรียน การจัดทำภาระงานเรียน และการจัดทำตารางเรียน

การลงทะเบียนเรียน

ก่อนที่จะตัดสินใจลงทะเบียนเรียนวิชาใด นักศึกษาจะต้องติดต่อขอรับรหัสผ่าน (password) ได้จากอาจารย์ที่ปรึกษาและ download คู่มือลงทะเบียนเรียนได้จากเว็บไซต์ของสำนักทะเบียนฯ (<http://reg2.hcu.ac.th>) เพื่อนำมาศึกษาในเรื่องต่อไปนี้

1. ศึกษาหลักสูตรในสาขาวิชาที่ตนเองศึกษา ว่าจะต้องเรียนวิชาใดบ้าง
2. ตรวจสอบรายวิชาที่เปิดในภาคการศึกษานั้น ๆ จาก มคอ. 30 ในเว็บไซต์ของสำนักทะเบียนฯ (<http://reg2.hcu.ac.th>) โดยดูให้ละเอียดเกี่ยวกับวัน เวลาเรียนและวันสอบ เพื่อมิให้ซ้ำซ้อนกันตลอดจนเงื่อนไขของการศึกษาในรายวิชานั้น ๆ ให้ครบถ้วนเสียก่อน เช่น วิชาบังคับก่อน (Prerequisite) หรือวิชาบังคับร่วม (Corequisite)
3. ลงทะเบียนผ่านอินเทอร์เน็ตและรอสำนักทะเบียนฯ ประกาศผลการลงทะเบียนว่าได้ครบทุกรายวิชาหรือไม่ พิมพ์ใบลงทะเบียนแล้วนำไปชำระเงินที่ธนาคารภายในระยะเวลาที่กำหนด
4. กรณีไม่สามารถลงทะเบียนผ่านอินเทอร์เน็ตได้ในเวลาที่กำหนด หรือไม่ชำระเงินที่ธนาคารถือว่าการลงทะเบียนไม่สมบูรณ์ จะต้องลงทะเบียนล่าช้าตามระยะเวลาที่กำหนด
5. การลงทะเบียนล่าช้าให้ใช้ มคอ. 24 บัตรลงทะเบียนเรียน เขียนรายวิชาที่จะลงทะเบียน แล้วให้อาจารย์ที่ปรึกษาตรวจสอบและลงนาม หากเป็นนักศึกษาทุนต้องไปประทับตราที่แผนกทุนและบริการนักศึกษาก่อนหรืออาจใช้ใบรายงานผลการลงทะเบียน/ใบเสร็จรับเงินที่พิมพ์จากอินเทอร์เน็ตมาดำเนินการที่สำนักทะเบียนฯ ตามปฏิทินการศึกษา

6.ชำระเงินในวันที่กำหนด โดยชำระเป็นเงินสด ชำระผ่าน Application ธนาคาร
ดราฟท์ แคชเชียร์เช็ค ส่งจ่ายในนามมหาวิทยาลัยหัวเฉียวเฉลิมพระเกียรติ

7.ตรวจสอบใบเสร็จรับเงินในเรื่องความถูกต้องของจำนวนเงิน รายวิชา/กลุ่ม
วิชาที่ตนเอง ลงทะเบียนเรียน หากไม่ถูกต้องให้ติดต่อสำนักทะเบียนฯ ทันที

การจัดทำภาระงานเรียน

หลังจากที่นักศึกษาลงทะเบียนเรียนแล้ว จะต้องกำหนดภาระงานเรียนตาม
ความสามารถและความเหมาะสมของแต่ละคน ซึ่งจะประกอบด้วย

1. การเรียนในห้องเรียนและห้องปฏิบัติการ
2. การเตรียมตัวและการศึกษาค้นคว้าก่อนเรียน
3. การทบทวนและการศึกษาค้นคว้าเพิ่มเติมหลังเรียน
4. การเตรียมตัวสอบ

นักศึกษาต้องจัดสรรเวลาให้เพียงพอกับเวลาเรียน การพักผ่อน นันทนาการ
การเข้าร่วมกิจกรรมนักศึกษา และกิจกรรมสังคมตามอัธยาศัย ซึ่งรวมเรียกว่า ภาระ
งานเรียน และควรนำเอาภาระงานเรียนมากำหนดไว้ในตารางเรียนด้วย

เมื่อลงทะเบียนเรียนแล้ว ควรจัดทำภาระงานเรียนรายสัปดาห์ โดย
กำหนดเวลาตามเกณฑ์หน่วยกิตที่ลงทะเบียนเรียนตามแบบแสดงภาระงานเรียนดัง
ตารางต่อไปนี้

แบบแสดงภาระงานเรียน

ชื่อรายวิชา	จำนวนหน่วยกิต	ประเภทวิชา		จำนวนชั่วโมงตามตารางสอน	จำนวนชั่วโมงศึกษาเพิ่มเติม
		บรรยาย	ปฏิบัติ		
1.					
2.					
3.					

การจัดทำตารางเรียน

การจัดทำตารางเรียนเป็นการบรรจุรายวิชาที่ลงทะเบียนเรียนในวันเวลาตามที่กำหนด รวมทั้งเวลาศึกษาเพิ่มเติมทั้งก่อนเรียนและหลังเรียน โดยกำหนดระยะเวลาดังกล่าวไว้ในตารางเรียนรายสัปดาห์ ทั้งนี้หากรวมเวลาพักผ่อนรวมกิจกรรมนักศึกษา และกิจกรรมสังคมด้วยจะทำให้เห็นภาพรวมมากยิ่งขึ้น
ขั้นตอนการลงทะเบียนเรียน



นักศึกษาตรวจสอบผลการลงทะเบียนเรียนทางเว็บไซต์
สำนักทะเบียนและประมวลผล (<http://reg2.hci.ac.th>)

นักศึกษาตรวจสอบผลการลงทะเบียนเรียน/ใบเสร็จรับเงิน ไปชำระเงินผ่านเคาน์เตอร์
ธนาคารที่กำหนด

- นักศึกษาพิมพ์ใบรายงานผลการลงทะเบียนเรียนผ่านอินเทอร์เน็ต
- นักศึกษาปกติ นำใบรายงานผลการลงทะเบียนเรียนไปชำระเงินผ่าน
เคาน์เตอร์ธนาคาร หรือตู้ ATM ที่กำหนด
- นักศึกษาทุน หากมียอดค่าลงทะเบียนมากกว่ายอดทุนที่ได้รับนักศึกษา
จะต้องชำระเงินเพิ่มผ่านเคาน์เตอร์ธนาคาร หรือตู้ ATM ที่กำหนด
(นักศึกษาไม่ต้องไปประทับตราทุน ที่แผนกทุนและบริหารนักศึกษา)

เมื่อทำรายการชำระเงินผ่านเคาน์เตอร์ธนาคาร หรือเครื่อง ATM เรียบร้อยแล้ว
นักศึกษารับใบบันทึกรายการชำระเงินเก็บไว้เป็นหลักฐาน

วิธีการลงทะเบียน

สิ่งที่นักศึกษาต้องเตรียมก่อนการลงทะเบียนเรียนผ่านอินเทอร์เน็ต

- 1.ติดต่อขอรับรหัสผ่าน (Password) ลงทะเบียนเรียนผ่านอินเทอร์เน็ตได้จากอาจารย์ที่
ปรึกษา
- 2.นักศึกษาที่ไม่แน่ใจในผลการศึกษาหรือสถานภาพ นักศึกษาควรลงทะเบียนเรียนหรือ
ตรวจสอบ/เปลี่ยนแปลงแก้ไขรายวิชา หลังวันตรวจสอบผลการเรียน
- 3.ตรวจสอบรายวิชา/กลุ่มที่ต้องการลงทะเบียนเรียนว่าเปิดสอนหรือไม่จาก มคอ.30 คู่มือ
ลงทะเบียนเรียนทางเว็บไซต์

4. ตรวจสอบผลการเรียนของวิชาบังคับก่อนหรือวิชาบังคับร่วม (Prerequisite หรือ Corequisite) ว่าถูกต้องตามข้อกำหนดของรายวิชาที่ต้องการลงทะเบียนเรียนหรือไม่ (ยกเว้นรายวิชาที่ยังไม่ประกาศผลการศึกษา)

5. ตรวจสอบ Remark ของรายวิชา/กลุ่มที่ต้องการลงทะเบียนเรียนว่าถูกต้องหรือไม่

วิธีการลงทะเบียนผ่านอินเทอร์เน็ต

1. เข้าสู่เว็บไซต์ของสำนักทะเบียนและประมวลผล (<http://reg2.hcu.ac.th>) ในการลงทะเบียนเรียนผ่านอินเทอร์เน็ต

2. กรอกรหัสนักศึกษา และรหัสผ่าน (Password)

3. ในกรณีที่เข้าสู่ระบบได้สำเร็จ ระบบจะแสดงรายละเอียดรหัสนักศึกษาและชื่อ-นามสกุล

4. เลือกเมนูลงทะเบียนเรียน แล้วกดปุ่มลงทะเบียนเรียน

5. กรอกรายละเอียดเกี่ยวกับรายวิชา/กลุ่ม ที่ต้องการลงทะเบียนเรียน แล้วกดปุ่มบันทึก ในกรณีที่ไม่ต้องลงทะเบียนเรียนในรายวิชา/กลุ่มที่ได้บันทึกไปแล้วให้กดที่รหัสวิชาเพื่อแก้ไข หรือลบรายวิชา

6. ระบบจะแสดงสรุปรายวิชา/กลุ่มที่เลือกทั้งหมด

7. เมื่อสิ้นสุดระยะเวลาการลงทะเบียน ระบบจะทำการยืนยันการลงทะเบียนให้โดยอัตโนมัติ

8. ในกรณีที่ต้องการยกเลิกการลงทะเบียนเรียนผ่านอินเทอร์เน็ต หรือลงทะเบียนเสร็จสิ้น นักศึกษาจะต้องออกจากระบบทุกครั้ง

9. รอกการประกาศผลการลงทะเบียนเรียนผ่านอินเทอร์เน็ตจากสำนักทะเบียนและประมวลผล อีกครั้งหนึ่ง

10. พิมพ์ใบรายงานผลการลงทะเบียนเรียน/ใบเสร็จรับเงิน เพื่อนำไปชำระเงินที่ธนาคารภายใน ระยะเวลาที่กำหนด



การลงทะเบียนล่าช้า

1. นักศึกษากรอกรายวิชาใน มฉก.24 บัตรลงทะเบียนเรียนพร้อมลายเซ็นอาจารย์ที่ปรึกษา หรือพิมพ์ใบรายงานผลการลงทะเบียนผ่านอินเทอร์เน็ตมาลงทะเบียนล่าช้าในวันที่กำหนด
2. การลงทะเบียนล่าช้านักศึกษาทุน(กยศ.) และทุน(กรอ.) กรณีใช้ มฉก.24 บัตร ลงทะเบียนให้ตรวจสอบ ยอดทุนพร้อมประทับตราที่แผนกทุนและบริการนักศึกษา หรือ พิมพ์ใบรายงานผลการลงทะเบียนผ่านอินเทอร์เน็ตมาลงทะเบียน
3. การลงทะเบียนล่าช้านักศึกษาต้องเสียค่าธรรมเนียมล่าช้าตามที่มหาวิทยาลัยกำหนดไว้

ขั้นตอนการย้ายหลักสูตรสาขาวิชาภายในคณะ หรือนอกคณะ

1. นักศึกษาตรวจสอบคุณสมบัติของผู้มีสิทธิ์ขอย้ายและเงื่อนไขของการย้ายหลักสูตร สาขาวิชา

- ตามระเบียบมหาวิทยาลัยหัวเฉียวเฉลิมพระเกียรติว่าด้วยการศึกษาระดับปริญญาตรี พ.ศ. 2552 หมวด 6 ข้อ 28

- ตามประกาศมหาวิทยาลัยหัวเฉียวเฉลิมพระเกียรติ ที่ 68/2547 ลงวันที่ 15 มิถุนายน 2547 เรื่อง เกณฑ์เฉพาะ

และเงื่อนไขการย้ายหลักสูตรสาขาวิชาภายในคณะหรือนอกคณะ

- ตามประกาศมหาวิทยาลัยหัวเฉียวเฉลิมพระเกียรติ ที่ 05/2546 เรื่อง ขั้นตอนในการปฏิบัติ สำหรับนักศึกษาระดับ

ปริญญาตรีที่มี ความประสงค์ย้ายหลักสูตรสาขาวิชาภายในคณะหรือนอกคณะ (นักศึกษา โครงการพิเศษห้ามย้าย หลักสูตรสาขาวิชาภายในคณะ หรือภายนอกคณะ

2. นักศึกษารับคำร้อง มฉก.40 คำร้องย้ายหลักสูตรสาขาวิชาภายในคณะหรือนอกคณะ และ พิมพ์ Grade Report ที่สำนักทะเบียนและประมวลผล

3. นำเสนอต่ออาจารย์ที่ปรึกษา/หัวหน้าสาขา (คณะ/สาขาวิชา)

- อาจารย์ที่ปรึกษาเซ็นอนุมัติให้ย้ายออกจากสาขา

- เสนอขอความเห็นชอบจากหัวหน้าสาขา/คณบดี(สาขา/คณะเดิม)

- ส่งคืนเอกสารให้นักศึกษานำเสนอต่อหัวหน้าสาขา/คณบดี (สาขา/คณะใหม่) ต่อไป

4. นำเสนอต่อหัวหน้าสาขา/คณบดี (คณะ/สาขาใหม่)

-หัวหน้าสาขา/คณบดี ตรวจสอบรายวิชาที่สามารถเทียบโอนได้

-เสนอขอความเห็นชอบจากคณะกรรมการวิชาการประจำคณะที่ขอย้ายเข้า

5. นักศึกษายื่น มฉก. 40 คำร้องการย้ายหลักสูตรสาขาวิชาภายในคณะหรือนอกคณะที่ได้รับอนุมัติจากคณะ/สาขาวิชาใหม่ที่สำนักทะเบียนและประมวลผล(กรณีที่เป็นนักศึกษาทุนต้องผ่านความเห็นชอบจากแผนกทุนฯ ก่อน**)

6. สำนักทะเบียนและประมวลผลตรวจสอบความถูกต้องและเสนอขออนุมัติตามลำดับขั้น

**ระยะเวลาการเสนอเช่นอนุมัติประมาณ 3-5 วัน

7. นักศึกษาติดตามผลการอนุมัติชำระค่าธรรมเนียมการย้าย ฯ และดำเนินการลงทะเบียนเรียน ที่กองคลัง/ตรวจสอบและรับรองใบแสดงผลการศึกษารอบใหม่ ซึ่งแสดงรายวิชาที่เทียบโอนได้

8. สำนักทะเบียนและประมวลผลดำเนินการดังต่อไปนี้ - แจ้งสรุปจำนวนนักศึกษาที่ย้ายหลักสูตรสาขาวิชาภายในคณะ หรือนอกคณะ ไปยัง คณะ/สาขาวิชาเดิม/ใหม่

ขั้นตอนในการเพิ่ม/เปลี่ยนกลุ่ม

1. เข้าสู่เว็บไซต์ของสำนักทะเบียนและประมวลผล(<http://reg2.hcu.ac.th>) ในการลงทะเบียนผ่านอินเทอร์เน็ต
2. กรอกรหัสนักศึกษา และรหัสผ่าน (Password)
3. ดำเนินการลงทะเบียนเพิ่ม/เปลี่ยนกลุ่ม
4. เมื่อดำเนินการเสร็จเรียบร้อยแล้ว จะต้องยืนยันการเพิ่ม/เปลี่ยนกลุ่ม
5. พิมพ์ใบรายงานผลการลงทะเบียนเพิ่ม/เปลี่ยนกลุ่ม เพื่อนำไปชำระเงินที่ธนาคาร ในระยะเวลาที่กำหนด

ขั้นตอนในการถอนรายวิชา

1. นักศึกษาขอ มฉก. 28 ใบขออนอนวิชาที่สำนักงานเลขานุการคณะที่นักศึกษาสังกัด
2. นักศึกษากรอกรายละเอียดต่าง ๆ ใน มฉก. 28 ใบขออนอนวิชาให้ครบถ้วนสมบูรณ์
3. นักศึกษาเสนอ มฉก. 28 ใบขออนอนวิชา เพื่อขอความเห็นชอบในการถอนรายวิชาต่ออาจารย์ที่ปรึกษา (อาจารย์ที่ปรึกษาตรวจสอบรายวิชาและกลุ่มวิชาที่นักศึกษาก่อน)

4. นักศึกษานำ มฉก. 28 ใบขอถอนวิชา เพื่อถอนรายวิชา ส่งที่สำนักทะเบียนและประมวลผล ตามที่กำหนดในปฏิทินการศึกษา โดยเตรียมค่าธรรมเนียมในการถอนรายวิชาให้พร้อม และต้องแนบบัตรประจำตัวนักศึกษา หรือบัตรประจำตัวประชาชน มฉก. 28 ใบขอถอนวิชา สำนักทะเบียนและประมวลผลขอสงวนสิทธิ์ในการถอนรายวิชาให้กับนักศึกษาเจ้าของบัตร และนักศึกษาที่แต่งกายถูกระเบียบมหาวิทยาลัยเท่านั้น

**นักศึกษาลงทะเบียนเรียนในวัน-เวลาเรียนหรือวัน-เวลาสอบซ้ำซ้อนกันไม่
เป็นไปตามเงื่อนไขที่กำหนดใน มฉก. 30**

จะถือว่าการลงทะเบียนเรียนในรายวิชานั้น ๆ เป็นโมฆะ

การสอบและการประเมินผล

การสอบและประเมินผล เป็นขั้นตอนหนึ่งของการประเมินการเรียนการสอน นักศึกษาควรทำความเข้าใจวิธีการประเมินผลตามระบบของมหาวิทยาลัยรวมทั้งศึกษากฎระเบียบที่เกี่ยวข้องโดยละเอียด เพื่อเป็นประโยชน์ในการวางแผนเตรียมตัวให้พร้อมอยู่เสมอ รายละเอียดเกี่ยวกับการสอบและการประเมินผลเกี่ยวข้อง 2 ส่วนใหญ่ ๆ ได้แก่ การคิดคำนวณแต้มเฉลี่ย (GPA) และกฎ ระเบียบที่เกี่ยวข้องกับการเรียน

การคำนวณแต้มเฉลี่ย (GPA)

แต้มเฉลี่ย เป็นผลการศึกษาที่นักศึกษาสามารถเรียนได้ในแต่ละภาค การศึกษา ซึ่งแต้มเฉลี่ยนอกจากบ่งบอกผลการเรียนแล้ว ยังเป็นตัวบอกลักษณะของนักศึกษานักศึกษานักศึกษาสภาพปกติ หรือนักศึกษาสภาพอ่อนแอ ซึ่งนักศึกษาคควรจะรู้วิธีการคิดแต้มเฉลี่ย อันจะเป็นประโยชน์ต่อการวางแผนการเรียนและส่งผลทำให้นักศึกษามีสภาพนักศึกษาปกติและสำเร็จการศึกษาได้ในเวลาที่กำหนด

การคิดคำนวณแต้มเฉลี่ย (Grade Point Average : GPA)

แต้มเฉลี่ยที่นักศึกษาคควรรู้จักมี 2 ประเภท คือ

1. แต้มเฉลี่ยรายภาค (Semester Grade Point Average หรือ SGPA)

การคำนวณนำผลรวมของผลคูณของจำนวนหน่วยกิตกับแต้มประจำระดับคะแนนที่ได้ในแต่ละวิชาหารด้วยจำนวนหน่วยกิตรวมที่ลงทะเบียนในภาคนั้น

ตัวอย่าง ภาคเรียนนี้ลงทะเบียนเรียน 5 รายวิชา รวม 13 หน่วยกิต และได้ระดับคะแนนดังนี้

วิชาที่ 1	3 หน่วยกิต	ได้ระดับคะแนน	A
วิชาที่ 2	3 หน่วยกิต	ได้ระดับคะแนน	C
วิชาที่ 3	2 หน่วยกิต	ได้ระดับคะแนน	B
วิชาที่ 4	2 หน่วยกิต	ได้ระดับคะแนน	B+
วิชาที่ 5	3 หน่วยกิต	ได้ระดับคะแนน	C+

$$\text{GPA ภาคเรียนนี้} = \frac{(3 \times 4) + (3 \times 2) + (2 \times 3) + (2 \times 3.5) + (3 \times 2.5)}{13} = \frac{38.5}{13} = 2.96$$

2. แต้มเฉลี่ยสะสม (Cumulative Grade Point Average หรือ CGPA)

การคำนวณผลการศึกษาแต้มเฉลี่ยสะสมที่ผ่านมาทั้งหมด ตั้งแต่เริ่มเข้าศึกษาจนถึงภาคการศึกษาที่กำลังศึกษาอยู่

ตัวอย่าง ภาคเรียนที่ 1 ลงทะเบียนเรียน 13 หน่วยกิต และได้รับคะแนนดังนี้

วิชาที่ 1	3 หน่วยกิต	ได้ระดับคะแนน	A
วิชาที่ 2	3 หน่วยกิต	ได้ระดับคะแนน	C
วิชาที่ 3	2 หน่วยกิต	ได้ระดับคะแนน	B
วิชาที่ 4	2 หน่วยกิต	ได้ระดับคะแนน	B+
วิชาที่ 5	3 หน่วยกิต	ได้ระดับคะแนน	

$$\text{C+ GPA ภาคเรียนที่ 1} = \frac{(3 \times 4) + (3 \times 2) + (2 \times 3) + (2 \times 3.5) + (3 \times 2.5)}{13} = \frac{38.5}{13} = 2.96$$

ภาคเรียนที่ 2 ลงทะเบียนเรียน 10 หน่วยกิต และได้รับคะแนน

ดังนี้

วิชาที่ 1	2 หน่วยกิต	ได้ระดับคะแนน	A
วิชาที่ 2	2 หน่วยกิต	ได้ระดับคะแนน	A
วิชาที่ 3	2 หน่วยกิต	ได้ระดับคะแนน	C+
วิชาที่ 4	3 หน่วยกิต	ได้ระดับคะแนน	B
วิชาที่ 5	1 หน่วยกิต	ได้ระดับคะแนน	D

$$\text{GPA ภาคเรียนที่ 2} = \frac{(2 \times 4) + (2 \times 4) + (2 \times 2.5) + (3 \times 3) + (1 \times 1)}{10} = \frac{31}{10} = 3.10$$

$$\text{ดังนั้น CGPA} = \frac{38.5 + 31}{13 + 10} = \frac{69.5}{23} = 3.02$$

$$\text{แต้มเฉลี่ยสะสม} = 3.02$$

หมายเหตุ

1. การหารให้สิ้นสุดที่ทศนิยม 2 ตำแหน่ง โดยปัดเศษทิ้งไปในทุกกรณี
2. ในกรณีที่มีรายวิชาใดลงทะเบียนมากกว่า 1 ครั้ง ให้คิดระดับคะแนนครั้งสุดท้าย ดังนั้นการคิด CGPA ให้นำระดับคะแนนครั้งล่าสุดในรายวิชานั้นมาคำนวณ โดยหักค่าระดับคะแนนครั้งก่อนหน้าออกไป

สถานภาพนักศึกษา มี 2 ประเภท คือ

1. **นักศึกษาสภาพปกติ** คือ นักศึกษาที่ได้ CGPA ไม่ต่ำกว่า 1.75
2. **นักศึกษาสภาพรอพินิจ** คือ นักศึกษาที่ได้ CGPA ตั้งแต่ 1.50 ขึ้นไปแต่ไม่ถึง 1.75

เมื่อนักศึกษามี CGPA ต่ำ นักศึกษาควรทำอย่างไร

1. รีบพบอาจารย์ที่ปรึกษาเพื่อวางแผนการเรียนตลอดหลักสูตร
2. การลงทะเบียนเรียนในภาคการศึกษาต่อไป ต้องร่วมพิจารณากับอาจารย์ที่ปรึกษาดังนี้

- เลือกรายวิชาที่นักศึกษาคาดว่าจะสามารถเรียนและได้ระดับคะแนนดี เพื่อคำนวณ CGPA ให้พ้นจากการเป็นนักศึกษาสภาพรอพินิจ
- ในภาคการศึกษานั้น ควรลงทะเบียนเรียนในจำนวนน้อยกว่าปกติที่นักศึกษาคาดว่าสามารถเรียนได้ ประมาณ 9-15 หน่วยกิต แต่ถ้าเป็นนักศึกษาสภาพรอพินิจ ควรลงทะเบียนเรียนประมาณ 6-12 หน่วยกิต และลงเรียนรายวิชาที่ได้ F
- นอกจากนี้ นักศึกษาควรเอาใจใส่และตั้งใจเรียนให้มากขึ้น เพื่อให้ผลการเรียนเป็นไปตามที่ตนเองวางแผนไว้

กฎระเบียบที่เกี่ยวข้องกับการเรียน

การเข้าชั้นเรียน

นักศึกษาจะต้องมีเวลาเรียนในรายวิชานั้น ๆ ทั้งภาคทฤษฎี ภาคปฏิบัติและ/หรือฝึกงานไม่น้อยกว่าร้อยละ 80 ของเวลาเรียน จึงจะมีสิทธิ์เข้าสอบในรายวิชานั้น ยกเว้นเหตุสุดวิสัยและได้รับอนุมัติจากคณบดีคณะที่อำนวยการสอนรายวิชานั้น

การลาพักการศึกษา

นักศึกษามีสิทธิ์ขอลาพักการศึกษาได้ในกรณีต่อไปนี้

- ถูกเกณฑ์หรือระดมพลเข้ารับราชการทหารกองประจำการ
- ได้รับทุนแลกเปลี่ยนนักศึกษาระหว่างประเทศหรือทุนอื่นใดที่คณบดีเห็นชอบ
- เจ็บป่วยจนต้องพักรักษาตัวเป็นเวลานานตามคำสั่งแพทย์โดยมิไ้รับรองแพทย์จากสถานพยาบาลที่มหาวิทยาลัยรับรอง
- มีเหตุจำเป็นส่วนตัว หรือ มีเหตุสุดวิสัย อันควรได้รับการพิจารณาให้ลาพักการศึกษา
- กรณีนักศึกษาขอลาพักศึกษา 2 ภาคการศึกษาติดกัน ต้องได้รับอนุมัติจากอธิการบดี

ขั้นตอนการขอลาพักการศึกษา

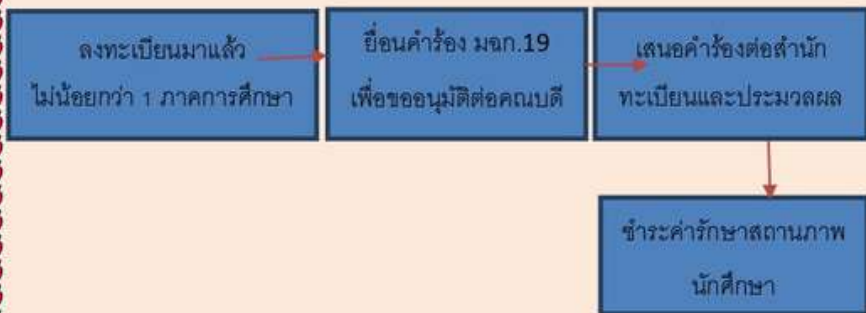

การพ้นสภาพนักศึกษา

นักศึกษาจะพ้นสภาพการเป็นนักศึกษาภายใต้เงื่อนไขทางการเรียน ดังนี้

- CGPA < 1.50 เมื่อสิ้นภาคการศึกษาปกติ ยกเว้น ภาคการศึกษาแรกของปีที่ 1

- CGPA < 1.75 สองภาคการศึกษาปกติติดต่อกัน(ยกเว้นภาคฤดูร้อน)

ทั้งนี้ไม่นับภาคการศึกษาแรกของปีที่ 1

- ไม่สามารถสำเร็จการศึกษาได้ภายในระยะเวลาที่กำหนด

- ไม่มาลงทะเบียนเรียน หรือไม่ได้รักษาสถานภาพนักศึกษากายในเวลาที่กำหนด

การสำเร็จการศึกษา

- ต้องเรียนครบตามหลักสูตรสาขาวิชา และได้ CGPA ไม่ต่ำกว่า 2.00 และอาจมีกรณีเพิ่มเติมคือ CGPA ของวิชาคณะจะต้องไม่ต่ำกว่า 2.00 ตามเงื่อนไขของคณะวิชานั้น ๆ แต่ถ้าได้ CGPA ไม่ถึง 2.00 มีสิทธิ์ลงทะเบียนเรียน เพิ่มเติมเพื่อให้ CGPA เพิ่มขึ้น

- ในกรณีที่นักศึกษาเรียนครบตามหลักสูตรสาขาวิชา แต่ได้ CGPA ต่ำกว่า 2.00 แต่ไม่ต่ำกว่า 1.75 นักศึกษาอาจขอรับอนุปริญญาได้ (ตามระเบียบมหาวิทยาลัย หัวเฉียวเฉลิมพระเกียรติ หมวด 10)

- ปริญญาเกียรตินิยมอันดับหนึ่ง ต้องได้ CGPA ตั้งแต่ 3.60 ขึ้นไป ไม่มีรายวิชาใดได้ F หรือ U และเรียนไม่เกินจำนวนภาคการศึกษาปกติติดต่อกันตามที่กำหนดไว้ในหลักสูตร

- ปริญญาเกียรตินิยมอันดับสอง ต้องได้ CGPA ตั้งแต่ 3.25 ขึ้นไป ไม่มีรายวิชาใดได้ F หรือ U และเรียนไม่เกินจำนวนภาคการศึกษาปกติติดต่อกันตามที่กำหนดไว้ในหลักสูตร

- นักศึกษาที่ขอเทียบโอนจากสถาบันอื่น นักศึกษาที่ขอศึกษาปริญญาที่สอง ซึ่งมีการเทียบโอนรายวิชานักศึกษาหลักสูตรต่อเนื่อง ไม่มีสิทธิ์ได้รับปริญญาเกียรตินิยม



ข้อปฏิบัติในการสอบทั่วไป

1. แต่งกายถูกต้องตามระเบียบ นำบัตรประจำตัวนักศึกษาและใบเสร็จรับเงินติดตัวมาด้วยทุกครั้ง
2. ตรวจสอบรายชื่อเข้าสอบก่อนเวลาสอบทุกครั้ง ถ้าไม่มีรายชื่อให้ติดต่อประสานงานการควบคุมการสอบ ห้อง 2-104
3. อนุญาตให้เข้าห้องสอบล่าช้าได้ไม่เกิน 30 นาที
4. นักศึกษาต้องเข้าสอบทุกครั้ง ถ้าไม่มาถือว่า **ขาดสอบ**
5. การไม่มาสอบตามวัน-เวลาที่กำหนด ให้ถือว่าเป็นการขาดสอบ
6. ห้ามออกจากห้องสอบจนกว่าการสอบจะผ่านไปแล้ว 45 นาที
7. ห้ามพกพาเอกสารใด ๆ เข้าห้องสอบ ถ้าตรวจพบถือว่าเป็นการทุจริต

ในการสอบ

8. การกระทำใด ๆ ที่ถือว่าเป็นการทุจริตในการสอบให้ปรับตก (F) ทุกรายวิชาที่ลงทะเบียนเรียนในภาคการศึกษานั้น ตัดคะแนนความประพฤติ 50 คะแนน และทำทัณฑ์บนเป็นลายลักษณ์อักษร
9. ถ้านักศึกษาทำการทุจริตเป็นครั้งที่ 2 ให้พ้นสภาพการเป็นนักศึกษา และมหาวิทยาลัยจะไม่รับเข้าเป็นนักศึกษาอีก

ข้อปฏิบัติในการสอบเป็นกรณีพิเศษ

มหาวิทยาลัยจะจัดสอบเป็นกรณีพิเศษ ถ้านักศึกษาขาดสอบในวันสอบ เนื่องจากตนเองมีเหตุจำเป็น

- บิดา-มารดา เสียชีวิต
- ประสบอุบัติเหตุจนต้องเข้ารับการรักษาทันทีในโรงพยาบาล
- ประสบอุบัติเหตุ สาธารณภัย เช่น อุทกภัย วาตภัย อัคคีภัย
- ถูกประทุษร้ายต่อร่างกายและจิตใจจนต้องเข้ารับการรักษานในโรงพยาบาล
- เจ็บป่วยรุนแรงจนต้องเข้ารับการรักษและพักรักษาตัวตามคำสั่งแพทย์ ภายในโรงพยาบาล

- มีเหตุจำเป็นและสำคัญยิ่งอันไม่อาจที่จะคาดหมายและหลีกเลี่ยงได้ ไม่ว่าจะด้วยเหตุผลด้านกฎหมาย ศีลธรรม จริยธรรม อันเป็นที่ยึดถือปฏิบัติของบุคคลทั่วไป
- ต้องแสดงหลักฐานประกอบเหตุผลในการขอจัดสอบกรณีพิเศษทุกครั้ง

การขอสำเร็จการศึกษา

นักศึกษาชั้นปีสุดท้ายของทุกคณะวิชาที่เรียนครบทุกรายวิชาตามหลักสูตรที่กำหนดไว้และมีความประสงค์จะขอสำเร็จการศึกษา จะต้องยื่นขอสำเร็จการศึกษา ภายในระยะเวลาที่กำหนด ให้ดำเนินการตามขั้นตอน ดังนี้

❶ กรอก มจก. 35 ใบขอสำเร็จการศึกษา ผ่านเว็บไซต์สำนักทะเบียนและประมวลผล

<http://reg2.hcu.ac.th> (โดยใช้ password ลงทะเบียน) ให้ครบถ้วน สมบูรณ์ และพิมพ์ มจก.35 ใบสำเร็จการศึกษาและโครงสร้างหลักสูตร มจก.92 หรือ เอกสารประกอบ (ถ้ามี)

คำแนะนำในการกรอกแบบฟอร์ม มจก.35 ใบขอสำเร็จการศึกษา

1. ให้นักศึกษาตรวจสอบความถูกต้องของชื่อ-นามสกุล ภาษาไทย และภาษาอังกฤษ และที่อยู่ของนักศึกษา ในกรณีที่ต้องการแก้ไขข้อมูล ให้กรอกข้อมูลที่ถูกต้อง พร้อมแนบเอกสารประกอบการขอแก้ไขข้อมูล เช่น สำเนาบัตรประชาชน สำเนาใบเปลี่ยนชื่อ-นามสกุล สำเนาทะเบียนบ้าน หรือสำเนา Passport สำหรับนักศึกษาต่างชาติ
2. ตรวจสอบรายวิชาที่ลงทะเบียน และรายวิชาที่เรียนตามโครงสร้างหลักสูตร หากนักศึกษามีการเทียบโอนรายวิชาหลักสูตรเก่ากับหลักสูตรใหม่ ให้กรอก มจก.92 คำร้องเทียบโอนรายวิชา และ Grade Report (ต้องระบุเลขที่ประกาศ มจก. ที่มีการเทียบโอนรายวิชานั้น ๆ ให้ชัดเจน)

แนบกับ มจก.35 ใบขอสำเร็จการศึกษา ยื่นขออนุมัติสำเร็จการศึกษา
ด้วย

3. กรณีเรียนข้ามสถาบันในภาคเรียนปัจจุบัน หรือรอผลการเรียนข้าม
สถาบัน ให้ระบุวิชาที่เรียน สถาบันที่เรียน และวิชาหรือส่ววิชาของ มจก. ที่
จะนำมาเทียบโอนให้ชัดเจน
4. กรณีเทียบโอนโดยการสอบคัดเลือกเข้าใหม่ ให้ระบุสถาบันเดิมและ
จำนวนหน่วยกิตที่เทียบโอนได้
5. กรณีการย้ายคณะ/สาขาวิชา ให้ระบุสาขาวิชาเดิม ภาคการศึกษาและปี
การศึกษาที่ย้าย
6. กรณีเคยแจ้งขอสำเร็จการศึกษาแล้วกรณาระบุ ภาคการศึกษาและปี
การศึกษาล่าสุดที่แจ้งขอสำเร็จการศึกษา พร้อมแนบสำเนาใบเสร็จเงิน
ค่าขึ้นทะเบียนบัณฑิต
7. สำนักทะเบียนและประมวลผล จะเปิดระบบเพื่อให้นักศึกษายื่นขอสำเร็จ
การศึกษากายในสัปดาห์การแจ้งขอสำเร็จการศึกษา และการแจ้งขอ
สำเร็จการศึกษาล่าช้าเท่านั้น หากพ้นกำหนดดังกล่าว นักศึกษาสามารถ
แจ้งขอสำเร็จการศึกษาตามกำหนดเวลาของภาคการศึกษาลัดไป

๒ ข้าราชการธรรมเนียม 2 บัญชีธนาคาร ได้แก่

2.1 ค่าธรรมเนียมแจ้งขอสำเร็จการศึกษา

ธนาคารทีเอ็มบีธนชาต ชื่อบัญชี “มหาวิทยาลัยหัวเฉียวเฉลิมพระเกียรติ”

สาขามหาวิทยาลัยหัวเฉียวเฉลิมพระเกียรติ

บัญชี ออมทรัพย์ เลขที่บัญชี 168-2-00999-7

ธนาคารกสิกรไทย ชื่อบัญชี “มหาวิทยาลัยหัวเฉียวเฉลิมพระเกียรติ”

สาขากทมบางนา – ตราดกม.18

บัญชี ออมทรัพย์ เลขที่บัญชี 450-2-05411-8

ระบุ “แจ้งขอสำเร็จการศึกษา, ชื่อ-นามสกุล, รหัสนักศึกษา, เบอร์ติดต่อ”

ในใบสลิปโอนเงินให้ชัดเจน และส่งหลักฐานการโอนเงิน และภาพหน้าแรก มจก.35 ไป
ยัง Line : @762csilio และส่งสำเนาหลักฐานการโอนเงิน มาพร้อมกับ มจก.35 ใบขอสำเร็จ
การศึกษา ทางไปรษณีย์ไทย (งดรับเอกสารทางขนส่งเอกชน

โดยค่าธรรมเนียมที่นักศึกษาต้องชำระ มีดังนี้

ค่าธรรมเนียมที่นักศึกษาทุกคนต้องชำระ รวมเป็นเงิน 3,100 บาท ได้แก่

- ค่าธรรมเนียมการแจ้งขอสำเร็จการศึกษา 100 บาท
- ค่าธรรมเนียมขึ้นทะเบียนบัณฑิต และการประสาทปริญญาบัตร จำนวน 3,000 บาท

ค่าธรรมเนียมการขอเอกสารสำเร็จการศึกษาฉบับสภาอนุมัติ ฉบับละ 100 บาท

(แนบรูปถ่ายชุดครุยขนาด 1 นิ้ว ฉบับละ 1 รูป) สำนักทะเบียนและประมวลผลจะ
กำหนดจำนวนเอกสารที่นักศึกษาต้องนำไปใช้งานในแต่ละสาขาวิชา หากนักศึกษา
ต้องการขอเอกสารเพิ่มเติมให้กรอก มจก.22 คำร้องขอใบรับรอง และชำระ
ค่าธรรมเนียมเพิ่มเติม ยื่นพร้อมกับการแจ้งขอสำเร็จการศึกษา

ค่าบริการจัดส่งเอกสารทางไปรษณีย์ด่วนพิเศษ(EMS) จำนวน 100 บาท

นักศึกษาสามารถเลือกรับบริการดังกล่าวได้ตามความต้องการ ให้นักศึกษาระบุชื่อ-
นามสกุลผู้รับ สถานที่จัดส่งเอกสาร รหัสประจำตัวนักศึกษา และที่อยู่ให้ชัดเจน ด้วยตัว
บรรจงลงบนเอกสารแจ้งขอสำเร็จการศึกษาในหน้าสุดท้าย

**นักศึกษาตั้งแต่รหัส 60XXXX ขึ้นไป หากยังไม่มีผลสอบ TOEIC กับ
คอมพิวเตอร์ ต้องสอบ ดังนี้**

- ค่าธรรมเนียมการสอบวัดทักษะคอมพิวเตอร์ จำนวน 300 บาท
- ค่าธรรมเนียมการสอบ TOEIC จำนวน 1,400 บาท สามารถใช้ได้ 2 ปี

นับจากวันสอบ

นักศึกษาก่อนรหัส 60XXXX สามารถเลือกสมัครสอบได้ตามความสมัครใจ

ค่าปรับการแจ้งขอสำเร็จการศึกษาล่าช้า จำนวน 1,000 บาท

เฉพาะ นศ.ที่ไม่แจ้งขอสำเร็จฯ ตามวันที่กำหนดและต้องยื่นขอสำเร็จการศึกษาภายใน
สัปดาห์การแจ้งขอสำเร็จการศึกษาล่าช้า

มหาวิทยาลัยจะคืนค่าประกันของเสียหาย 2,000 บาท
โดยเป็นส่วนลดค่าแจ้งขอสำเร็จการศึกษา

2.2 ค่าสมัครสมาชิกสมาคมศิษย์เก่า นักศึกษาทุกคนต้องสมัคร โดยให้
นักศึกษาโอนค่าสมัครสมาชิกสมาคมศิษย์เก่า จำนวน 500 บาท ไปยัง

ธนาคารทีเอ็มบีธนชาต

ชื่อบัญชี "สมาคมศิษย์เก่า ม.หัวเจียวเฉลิมพระเกียรติ"

สาขามหาวิทยาลัยหัวเจียวเฉลิมพระเกียรติ

บัญชีออมทรัพย์ เลขที่บัญชี 168-2-80460-6

ระบุ "สมัครสมาคมศิษย์เก่า, ชื่อ-นามสกุล, รหัสนักศึกษา, เบอร์ติดต่อ"

ในใบสลิป โอนเงินให้ชัดเจน และส่งสำเนาหลักฐานการโอนเงิน มาพร้อมกับ มจก.35

ใบขอสำเร็จการศึกษา และเอกสารแนบ

ขอให้นักศึกษาโอนเงินทั้ง 2 บัญชี ตามจำนวนที่ระบุ และส่งสำเนาหลักฐาน
การโอนเงินของแต่ละส่วน แยกแผ่นกัน มาพร้อมกับมจก.35 ใบขอสำเร็จ
การศึกษา เพื่อสำนักทะเบียนและประมวลผลจะดำเนินการส่งต่อไปยัง
หน่วยงานที่เกี่ยวข้องให้ดำเนินการต่อไป

กรุณาชำระเงินค่าธรรมเนียมและส่งเอกสารภายในวันที่กำหนดในปฏิทินการศึกษา

๕ รวบรวมเอกสารทั้งหมด ส่งเอกสารด้วยตนเองหรือทางไปรษณีย์ไทย (งดรับเอกสารทางขนส่งเอกชน) ภายในวันที่กำหนดแจ้งขอสำเร็จการศึกษา (ดูจากวันที่ไปรษณีย์ประทับตรา) !! ระบุหน้าของไปรษณีย์ว่า "แจ้งขอสำเร็จการศึกษา" ไปยัง

แผนกสำเร็จการศึกษา สำนักทะเบียนและประมวลผล มหาวิทยาลัยหัวเฉียวเฉลิมพระเกียรติ

18/18 ถนนเทพรัตน กม.ที่ 18 ต.บางโจลง อ.บางพลี จ.สมุทรปราการ 10540

โดยเรียงลำดับของเอกสารดังนี้

- ① มฉก.35 ใบขอสำเร็จการศึกษา (พิมพ์จากเว็บไซต์ <http://reg2.hcu.ac.th>)และที่อยู่ในการส่งไปรษณีย์ (ถ้ามี)
- ② โครงสร้างหลักสูตร (ประวัติการศึกษา) (พิมพ์จากเว็บไซต์ <http://reg2.hcu.ac.th>)
- ③ สำเนาบัตรประจำตัวประชาชน ระบุว่า "สำหรับแจ้งขอสำเร็จการศึกษาเท่านั้น"
- ④ สำเนาทะเบียนบ้าน
- ⑤ มฉก.92 คำร้องเทียบโอนรายวิชา (กรณีเทียบโอนรายวิชาในหลักสูตรเก่าและใหม่)
- ⑥ สำเนาผลสอบ HSK (เฉพาะสาขาวิชา 110, 151, 152) (ส่งล่าช้าได้ ภายในวันสุดท้ายของการสอบปลายภาค)
- ⑦ สำเนาผลสอบ TOEIC / คอมพิวเตอร์ (ตั้งแต่รหัส 60XXXX เป็นต้นไป) (ส่งล่าช้าได้ ภายในวันสุดท้ายของการสอบปลายภาค)
- ⑧ รูปถ่ายชุดครุย (ตามจำนวนที่ระบุใน มฉก.35)
- ⑨ สำเนาหลักฐานการโอนเงิน "ค่าแจ้งขอสำเร็จการศึกษา"
- ⑩ สำเนาหลักฐานการโอนเงิน "ค่าสมัครสมาชิกสมาคมศิษย์เก่า"
- ⑪ เอกสารประกอบการขอแก้ไขข้อมูล(ถ้ามี)

หากพ้นกำหนดจะต้องเสียค่าธรรมเนียมการแจ้งขอสำเร็จการศึกษาล่าช้า เพิ่มเติม 1,000 บาท และต้องยื่นเอกสารภายในกำหนดการแจ้งขอสำเร็จการศึกษาล่าช้า หากพ้นกำหนดแจ้งฯ ล่าช้าจะถือว่าไม่ประสงค์จะขอสำเร็จการศึกษา โดยให้แจ้งขอสำเร็จการศึกษาในภาคการศึกษาถัดไป และเสียค่าธรรมเนียมการลาพักการศึกษา

→ กรณีไม่สำเร็จการศึกษา

ผู้ที่แจ้งขอสำเร็จการศึกษา แต่ไม่สำเร็จการศึกษามหาวิทยาลัยนั้นๆ จะต้องแจ้งขอสำเร็จการศึกษาอีกครั้ง ในภาคการศึกษาถัดไป ดำเนินการตามขั้นตอนที่ 1-3 โดยไม่ต้องชำระค่าธรรมเนียมการขึ้นทะเบียนบัณฑิต ค่าสอบวัดความรู้ภาษาอังกฤษ และค่าขอเอกสารสภาอนุมัติอีก ให้ชำระเฉพาะค่าธรรมเนียมการแจ้งขอสำเร็จการศึกษา และดำเนินการตามขั้นตอนพร้อมยื่นเอกสาร ตามรายการข้างต้น และแนบ สำเนา ใบเสร็จรับเงินค่าแจ้งขอสำเร็จการศึกษาด้วย

✓ นักศึกษาที่แจ้งขอสำเร็จการศึกษาแล้วควรตรวจสอบข้อมูลในเว็บไซต์

<http://reg.hcu.ac.th> ขวัญกิจกรรม เลือก Tab "สำเร็จการศึกษา" ตามกำหนดการในหัวข้อ ดังนี้

1. ตรวจสอบรายชื่อผู้แจ้งขอสำเร็จการศึกษา : หากรายชื่อ/ตัวสะกดชื่อ-สกุล ไม่ถูกต้องให้ติดต่อ สทป. ด่วน พร้อมหลักฐานทาง ✉ graduation.hcu@gmail.com

2. ตรวจสอบรายชื่อผู้มีสิทธิ์สำเร็จการศึกษา : ผู้ที่มีรายชื่อให้มารับเอกสารสภาอนุมัติตามวันที่กำหนด เมื่อเกรดออกครบทุกรายวิชา !! เฉพาะ นศ. ที่ต้องการเอกสาร ไปสมัครงาน หรือศึกษาต่อ !! ก่อนที่จะได้รับเอกสารสภาอนุมัติ สามารถขอ

Transcript ครบหลักสูตร รูปถ่ายชุด นศ. โดยเสียค่าธรรมเนียม ฉบับละ 100฿ เอกสารจะมีอายุการใช้งานแค่ภายในระยะเวลาที่ยื่นขอเอกสารเท่านั้น เมื่อได้รับฉบับสภาอนุมัติจะไม่สามารถใช้เอกสารนี้ได้ ให้ใช้ฉบับสภาอนุมัติเท่านั้น

นักศึกษาที่สำเร็จการศึกษาสามารถ รับเอกสาร ฉบับ สภาคอนุมติ ในวันทำการ ตั้งแต่เวลา 08.15 - 16.00 น. ที่สำนักทะเบียนและประมวลผล

- ★ รับเอกสารด้วยตนเอง : ให้นำใบเสร็จค่าแจ้งขอสำเร็จการศึกษา และบัตรประจำตัว นศ. หรือ บัตรประชาชน
- ★ กรณีรับเอกสารแทน : ต้องนำใบเสร็จค่าแจ้งขอสำเร็จการศึกษา และใบมอบอำนาจ พร้อมสำเนาบัตรประชาชนของผู้มอบอำนาจ(เจ้าของเอกสาร) และผู้รับมอบอำนาจให้รับเอกสารแทนมาด้วย
- ★ กรณีส่งไปรษณีย์ (EMS) (เสียค่าธรรมเนียม 100 บาท) เริ่มส่งเอกสารตั้งแต่วันที่กำหนดรับเอกสาร

สิ่งที่นักศึกษาควรปฏิบัติ :

1. หลังจากแจ้งขอสำเร็จการศึกษาแล้วประมาณ 1 เดือน ให้นักศึกษาตรวจสอบความถูกต้องของชื่อ และนามสกุล ทั้งภาษาไทยและภาษาอังกฤษ ทางเว็บไซต์ ของสำนักทะเบียนและประมวลผล (<http://reg.hcu.ac.th>) หากพบความผิดพลาดหรือต้องการแก้ไขชื่อ และนามสกุล ทั้งภาษาไทยและภาษาอังกฤษ นักศึกษาจะต้องแจ้งให้สำนักทะเบียนและประมวลผลทราบ **ก่อนสอบปลายภาค 2 สัปดาห์** โดยเขียนคำร้องขอเปลี่ยนแปลงชื่อและนามสกุล พร้อมแนบสำเนาหลักฐานที่ถูกต้อง มิฉะนั้นจะถือว่าเป็นชื่อที่ถูกต้องและระบุในเอกสารสำเร็จการศึกษา

2. สำหรับนักศึกษาที่แจ้งขอสำเร็จการศึกษาและมีการถอนรายวิชา หลังจากการแจ้งขอสำเร็จการศึกษาแล้ว จะต้องแจ้งให้แผนกสำเร็จการศึกษาทราบ ภายใน 1 สัปดาห์ หลังจากการถอนรายวิชาดังกล่าว

3. กรณีที่นักศึกษาวิชาทหาร ได้รับการแต่งตั้งยศ ว่าที่ร้อยตรีหรือว่าที่ร้อยตรีหญิง จะต้องยื่นสำเนาคำสั่งแต่งตั้งการครองยศจากกรมการรักษาดินแดน กระทรวงกลาโหมให้สำนักทะเบียนและประมวลผล ภายในสัปดาห์แรกของเดือนกันยายน เพื่อให้ระบุศในปริญญาบัตรได้ทันต่องานพิธีประสาทปริญญาบัตรประจำปี นั้น ๆ



➔ การแจ้งขอสำเร็จการศึกษาของนักศึกษาระดับปริญญาโท

นักศึกษาดำเนินการกรอก มจก 35 ผ่าน website และนำเอกสารขอสำเร็จการศึกษาส่งได้ที่สำนักงานเลขานุการบัณฑิตวิทยาลัย กรอกเอกสารให้ครบถ้วน และถูกต้อง โดยเฉพาะผู้ที่มีค่านำหน้าชื่อ จะต้องสะกดให้ถูกต้องทั้งภาษาไทยและภาษาอังกฤษ ตามบัตรประชาชน

(กรณีที่มีการเปลี่ยนแปลงยศ ก่อนวันที่สอบป้องกันวิทยานิพนธ์/สารนิพนธ์ ขอให้ผู้นำเสนอคำสั่งแต่งตั้งการครองยศ มายื่นที่สำนักทะเบียนและประมวลผลหลังจากที่ได้รับการแต่งตั้งยศแล้ว เพื่อที่ใช้เป็นหลักฐานอ้างอิงในการขอการสำเร็จการศึกษาต่อไป) นำเอกสารขอสำเร็จการศึกษา ส่งที่สำนักงานเลขานุการบัณฑิตวิทยาลัย ภายในวันที่กำหนดในปฏิทินการศึกษา จากนั้นเจ้าหน้าที่ของบัณฑิตวิทยาลัยจะดำเนินการรวบรวมเอกสารทั้งหมด ส่งมายังสำนักทะเบียนและประมวลผลต่อไป

➔ การสำเร็จการศึกษา – กรณีล่าช้า

กรณีที่นักศึกษาเรียนข้ามสถาบัน หรือนักศึกษาได้รับสัญลักษณ์ I หรือ P นักศึกษาจะไม่สามารถสำเร็จการศึกษาทันตามกำหนด ซึ่งในกรณีนี้ หากมีการรอผลการเรียนข้ามภาคเรียน นักศึกษาต้องยื่นแจ้งขอสำเร็จการศึกษาอีกครั้ง ในภาคเรียนที่คาดว่าจะได้รับผลการเรียนครบทุกรายวิชา และลาพักการศึกษาภายในวันที่กำหนดตามปฏิทินการศึกษา

กรณีการเรียนข้ามสถาบัน นักศึกษาต้องระบุรหัสวิชาของมหาวิทยาลัยหัวเฉียวเฉลิมพระเกียรติ และสถาบันที่ไปเรียนไว้ใน มจก.35 ใบขอสำเร็จการศึกษา หลังจากการสอบปลายภาคแล้ว แต่ละสถาบันการศึกษาจะเป็นผู้ส่งผลการสอบมายังสำนักทะเบียนและประมวลผล ซึ่งกรณีนี้อาจจะทำให้ได้รับผลการสอบล่าช้ากว่าที่กำหนดไว้ในปฏิทินการศึกษาและนักศึกษาจะสำเร็จการศึกษาช้ากว่าปกติ ดังนั้น ในภาคการศึกษาที่นักศึกษารอผลการศึกษาให้นักศึกษาลาพักการศึกษา เพื่อรักษาสถานภาพการเป็นนักศึกษา

กรณีการติดสัญลักษณ์ I : นักศึกษาที่ได้รับสัญลักษณ์ I ในรายวิชาใด จะต้องเปลี่ยนเป็นค่าระดับคะแนนภายใน 2 สัปดาห์แรกของภาคการศึกษาปกติ หรือ

สัปดาห์แรกของภาคฤดูร้อนถัดไป มิฉะนั้นจะต้องเปลี่ยนเป็นจากสัญลักษณ์ I เป็นระดับคะแนน F

กรณีการติดสัญลักษณ์ P: นักศึกษาได้รับสัญลักษณ์ P ในรายวิชาที่มีการเรียนการสอนต่อเนื่อง และยังไม่มีการประเมินผลการศึกษา สัญลักษณ์ P จะถูกเปลี่ยนเมื่อได้รับการประเมินผลการศึกษาแล้ว ทั้งนี้ไม่เกินวันสุดท้ายของกำหนดการสอบปลายภาคการศึกษา ภายใน 1 ภาคการศึกษาถัดไป เมื่อพ้นกำหนดดังกล่าว มหาวิทยาลัยจะเปลี่ยนจากสัญลักษณ์ P ให้เป็นระดับคะแนน F หรือ สัญลักษณ์ U ในภาคการศึกษาที่รอผลการศึกษาให้นักศึกษาลาพักการศึกษา และหลังขอสำเร็จการศึกษาตามกำหนดในปฏิทินการศึกษา



**เรียนอย่างมีความสุข
สนุกกับการทำกิจกรรม**

โดย อาจารย์ฉลวยสอง แสงวงอินทร์



เรียนอย่างมีความสุขสนุกกับการทำกิจกรรม

อาจารย์ฉลอง แขวงอินทร์

การเรียนในมหาวิทยาลัยให้ประสบความสำเร็จ มีปัจจัยหลายอย่างประกอบกัน ถ้าตีความหมายของคำว่าประสบความสำเร็จคือ “ใบปริญญา” เพียงเท่านั้นคงไม่ถูกต้องเสียทีเดียว สิ่งที่จะบอกกล่าวผ่านเรื่องราวต่อไปนี้ เป็นมุมมองโดยส่วนตัวที่ได้พบเห็น ได้เรียนรู้ในมหาวิทยาลัยหัวเจิวเฉลิมพระเกียรติแห่งนี้มากกว่าสามสิบปี ผมเชื่อว่า สารที่นักศึกษาจะได้อ่านต่อไปนี้ อย่างน้อยก็เป็นข้อมูลที่เป็นประโยชน์เป็นอนุสติให้นักศึกษาได้ใช้ชีวิตในมหาวิทยาลัยอย่างมีคุณค่ามีความสุขไม่ตั้งอยู่บนความประมาท และสามารถนำข้อมูลนี้ไปปรับใช้ให้เหมาะสมกับตนเองได้

การเรียนในมหาวิทยาลัย ผมมีสูตรสำเร็จแนะนำให้นักศึกษาใหม่ (ต่อไปนี้ผมจะเรียกนักศึกษาใหม่ย่อๆ ว่า “เรา” นะครับ) นำไปใช้เป็นการเบื้องต้น เพราะถ้าใช้สูตรนี้ อย่างเข้าใจ ตั้งใจ บริสุทธิ์ใจแล้ว ความสำเร็จรออยู่ข้างหน้าแน่นอน นั่นคือสูตร “ขยัน อดทน ประหยัด เมตตา ซื่อสัตย์ กตัญญู” ซึ่งเป็นสูตรสำเร็จประจำมหาวิทยาลัยหัวเจิวเฉลิมพระเกียรติ (คุณธรรม 6 ประการ) ผมว่านี่คือสูตรสำเร็จที่มหัศจรรย์มาก ใครทำใครได้ ยิ่งทำครบสูตรยิ่งได้มาก แต่สูตรนี้มีเงื่อนไขเล็กน้อยคือ เมื่อลงมือใช้สูตรแล้ว อย่าคาดหวังว่า จะต้องได้อะไรตอบแทน หรือตั้งคำถามว่า ทำไมมาตั้งนานไม่เห็นจะได้อะไรเลย ที่เพื่อนคนอื่นลอกการบ้าน ไม่ค่อยเข้าเรียน ใช้ชีวิตไม่เป็นได้เป็นพวย ยังไม่เห็นเดือดร้อนอะไร หากคิดอย่างนี้ก็ยากครับที่จะเข้าใจ และประสบความสำเร็จ ขอย้ำว่า เพียงลงมือทำเราก็ได้แล้วครับ

เราหลายคนอาจกังวลว่า จะเรียนไหวไหม จะยากไหม จะอยู่ได้ไหม ขอบอกว่ามนุษย์เป็นสัตว์สังคม มีการปรับตัวเป็นธรรมชาติอยู่แล้ว อย่าได้กังวลในสิ่งที่ยังมาไม่ถึง ขอให้มีความมั่นใจว่า เราต้องทำได้ ที่นี้ลองมาดูกันว่า จะเรียนอย่างมีความสุข สนุกกับการทำกิจกรรมในมหาวิทยาลัยได้อย่างไร

-ใช้ความใหม่สร้างสิ่งใหม่ๆ ให้กับตนเอง การที่เราใหม่ทั้งต่อสถานที่ต่อระดับการเรียน ต่อเพื่อน ต่อพี่ ต่ออาจารย์ ต่อห้องสมุด ต่อทุก ๆ อย่างที่ใหม่ ให้ใช้ความใหม่เหล่านี้ เป็นความ “สดชื่น” สร้างความตื่นตื้น ตื่นตัว ให้กับตัวเรา เพื่อจะได้เริ่มต้นใหม่ ได้ค้นหาสิ่งใหม่ ๆ ตั้งใจทำแต่สิ่งดี ๆ ให้กับตนเอง สร้างคุณค่า สร้างที่ยืนให้กับตนเอง อย่างภาคภูมิใจ สุขใจ หากพบปัญหา อุปสรรคบ้าง ก็อย่าให้สิ่งนั้นมาเป็นเครื่องทำลายความตั้งใจดี ๆ ของเรา เราเท่านั้นที่จะเป็นผู้กำหนดชีวิตและอนาคตของเรา ปัญหาอุปสรรคเป็นเพียงเครื่องทดสอบความมุ่งมั่นตั้งใจของเราเท่านั้นเอง

-ใช้ความใหม่เข้าชน หลายคนอาจเป็นคนขี้กลัว กลัวไปหมด ขอบอกว่าในโลกนี้ อะไรที่ว่ายาก มนุษย์เราสามารถทำได้อย่างไม่น่าเชื่อ ขนาดดวงดาวบนท้องฟ้าอันไกลลิบที่เราได้แต่เงยหน้าดู มนุษย์ยังไปมาแล้ว แล้วเราเป็นใคร ไชเลยเราคือ “มนุษย์” ดังนั้นวิชาที่ว่ายาก ๆ เราจะไปกลัวทำไม ฟุ้งชนไปเลย มุ่งมั่น ตั้งใจ มีข้อสงสัยถามเพื่อน ถามอาจารย์ ไม่รู้อย่าอาย อย่ากลัวเสียฟอร์ม ถ้าจะกลัวเสียฟอร์ม ควรกลัวเสียฟอร์มในเรื่องทำไม่ดี ถ้าทำได้อย่างนี้ ชีวิตเราก็จะมีพลัง มีโอกาสประสบความสำเร็จอย่างดีในการเรียน โดยเฉพาะในยุคของการเรียนที่มีรูปแบบหลากหลาย รวมทั้งการเรียนออนไลน์ นี่คือการท้าทายให้เราเท่าทันเทคโนโลยีและมีสติในการใช้สื่อยุคดิจิทัล

-ใช้คนที่ใช่เป็นแรงบันดาลใจ เราทุกคนคงมีคนที่เราชื่นชอบและฝันอยากจะเป็นอย่างเขาบ้าง อยากเรียนเก่งอย่างเขา อยากคิดได้ดีอย่างเขา อยากมีบุคลิกดีอย่างเขา การมีตัวอย่างดี ๆ จากคนที่ใช่เป็นแรงบันดาลใจ จะช่วยให้เรามีความฝันมีเป้าหมาย มีหลักคิด มีความพยายาม นำเราไปสู่จุดหมายปลายทางที่ปรารถนา มีชีวิตชีวาในการศึกษาเล่าเรียน สำคัญอยู่ที่ว่า คนที่ใช่ของเรานั้น เราควรชื่นชมที่ความเป็นคนดีของเขา โดยเฉพาะคนที่สู้ชีวิต มีมุมคิดเชิงบวก มองสังคมอย่างสร้างสรรค์ แล้วเราก็จะได้เป็นคนดีเช่นนั้นแบบฉบับของเราครับ

-คบเพื่อนใหม่ไปสู่หนทางแห่งความสำเร็จ มีหลายคนที่ต้องประสบปัญหาเรียนจบไม่ทันเพื่อนเพราะถูกพักการเรียน หรือติด F หลายวิชา หรือด้วยเหตุผลอื่น บางคนถึงกับถูกคิดชื่อออกไปจากมหาวิทยาลัย จากสาเหตุของการคบเพื่อนที่ไม่เหมาะสม เพื่อนที่คบอาจจะถูกใจ แต่การใช้ชีวิตไม่ถูกต้อง บางทีเพื่อนก็พาเราไปเที่ยวดึกดื่น บางทีก็พาเราไปในแหล่งอบายมุข บางทีก็พาเราไปก่อเหตุทะเลาะวิวาท บางทีก็พาเราไปตีแม่เหล้า บางทีก็พาเราไปเสพสิ่งเสพติด แล้วเราก็ตามเพื่อน เพราะเพื่อนมีอิทธิพลต่อวิธีคิด พฤติกรรมและการตัดสินใจของเรา ยิ่งถ้าจิตใจเราไม่แข็งแกร่งพอ เรามีความมุ่งมั่นไม่มากพอ เราขี้เกรงใจ เราก็มีโอกาสสูงมากที่จะถูกชักจูงไปในทางที่ไม่ดี แล้วทำให้เกิดข้อผิดพลาดในการเรียน การใช้ชีวิตในมหาวิทยาลัย สุดท้ายเราก็อาจจะจบช้า หรือเรียนไม่จบ ซึ่งมีตัวอย่างให้เห็นมาแล้วหลายราย ดังนั้นการคบเพื่อนจึงมีความสำคัญมาก และถ้าให้ดี เรายิ่งจะเป็นคนกำหนดอนาคตโดยชวนเพื่อนของเราใช้สูตรมหัศจรรย์ดังที่กล่าวไว้ก่อนหน้านี้ เพื่อตัวเขาเองจะได้ประสบผลสำเร็จไปด้วยกันกับเรา

-ใช้ชีวิตเพื่อสร้างคุณค่าให้กับชีวิต พวกเราส่วนใหญ่ได้เข้าพักอยู่ในหอพักตามนโยบายส่งเสริมให้นักศึกษาใหม่อยู่หอพักนักศึกษาของมหาวิทยาลัย เพราะมหาวิทยาลัยเล็งเห็นว่า การใช้ชีวิตอยู่ในหอพักนั้น จะช่วยให้นักศึกษาใหม่ได้มีโอกาสพัฒนาตนเอง ทั้งทางด้านร่างกาย จิตใจ สติปัญญา อารมณ์ และสังคม เราไม่ต้องเสียเวลาไปกับการเดินทาง เราได้อยู่กับเพื่อน ๆ ได้เรียนรู้การใช้ชีวิตร่วมกัน ได้ฝึกฝนวินัยในการอยู่หอพักร่วมกับผู้อื่น เราได้อยู่ในพื้นที่ของมหาวิทยาลัยที่มีสิ่งอำนวยความสะดวก แหล่งเรียนรู้ต่าง ๆ มากมาย นี่คือการสร้างคุณค่าสร้างมูลค่าเพิ่มให้กับตัวเราเอง เราจะมีเวลามากมายในการทบทวนบทเรียน การค้นคว้าเพิ่มเติมในห้องสมุดที่เปิดถึงเที่ยงคืน ได้ออกกำลังกายด้วยกิจกรรมที่ชอบ ทั้งในร่มและกลางแจ้ง ก็ทำสารพัดชนิด จ๊อกกิ้งในลู่วิ่งอย่างสังเคราะห์ที่ได้มาตรฐาน เป็นต้น ได้ทำกิจกรรมนักศึกษาร่วมกับเพื่อน ๆ ทั้งดนตรี กีฬา วิชาการ ศิลปวัฒนธรรม

บำเพ็ญประโยชน์ ซึ่งมีชมรมกิจกรรมต่าง ๆ มากมาย ใครมีความสามารถในการร้องเพลง เล่นดนตรีก็ไปเข้าร่วมกิจกรรมกับชมรมดนตรีสากล ชมรมขับร้องประสานเสียง ชมรมดนตรีลูกทุ่งร่วมโพธิ์ทอง ใครมีความสามารถด้านกีฬา ก็ไปเข้าร่วมกิจกรรมกับชมรมกีฬาที่มีอยู่หลายชมรม ใครมีความสามารถด้านนาฏศิลป์ ดนตรีไทย ก็มีชมรมศิลปวัฒนธรรมอยู่หลายชมรมเช่นเดียวกัน ใครมีความสามารถด้านการพูด ก็สามารถทำกิจกรรมเพื่อฝึกฝนการพูด ทั้งการพูดได้วาที่ สุนทรพจน์ หรือการพูดในฐานะพิธีกร สิ่งต่าง ๆ เหล่านี้ ล้วนแล้วแต่สร้างคุณค่าให้กับตัวเราทั้งสิ้น เพียงแต่เราต้องไขว่คว้าวิ่งหาโอกาสต่าง ๆ เหล่านี้ ในปัจจุบันการคัดเลือกบุคคลเข้าทำงานของบริษัทต่าง ๆ คุณสมบัติประการหนึ่งที่ถูกกำหนดไว้คือ ประสบการณ์การทำงานในสมัยที่เป็นนักศึกษา ด้วยเขาเล็งเห็นว่า ผู้ที่ผ่านการทำกิจกรรมนักศึกษามานั้น เป็นผู้ที่มีทักษะการทำงานร่วมกับผู้อื่น มีทัศนคติที่ดี มีความคิดสร้างสรรค์ มีความขยันและอดทน ซึ่งเป็นคุณสมบัติที่ดี และเป็นประโยชน์ต่อองค์กรอย่างมาก ต่างจากผู้ที่ยืนหนังสืออย่างเดียวไม่สนใจทำกิจกรรม เพราะจะขาดสิ่งที่ได้กล่าวมาและมักจะเป็นปัญหาเมื่อต้องทำงานร่วมกับผู้อื่น เคยมีบัณฑิตเกียรตินิยมที่ได้งานทำเพราะมีผลการเรียนที่ดีมาก แต่ไม่ผ่านการทดลองงานด้วยสาเหตุที่ไม่สามารถทำงานร่วมกับผู้อื่นได้ มีอุปนิสัยเก็บตัว ไม่สูงส่งกับใคร ดังนั้นการฝึกฝนตนเองตั้งแต่ปีหนึ่ง ทั้งในด้านการเรียนและการทำกิจกรรม จะช่วยให้เรามีทักษะ มีความชำนาญ มีประสบการณ์ในการทำงาน การเข้าสังคม เป็นการสร้างคุณค่าให้กับชีวิต เพิ่มโอกาสที่ดีในอนาคตนั่นเอง

-ใช้ชีวิตด้วยความรับผิดชอบต่อสังคม มหาวิทยาลัยมีปณิธานอันแน่วแน่ในการปลูกฝังให้นักศึกษาได้เป็นผู้ที่ "เรียนรู้เพื่อรับใช้สังคม" มหาวิทยาลัยของเราตั้งอยู่ในหมู่ที่ 7 ต.บางโจลง อ.บางพลี จ.สมุทรปราการ การที่พวกเราเข้ามาเป็นสมาชิกคนหนึ่ง ในชุมชนแห่งนี้ สิ่งที่เราควรตระหนักก็คือ การเป็นสมาชิกที่ดีของสังคม ในชุมชนที่มหาวิทยาลัยตั้งอยู่ กล่าวคือ เราไม่ทำตัวให้เป็นภาระแก่สังคมนั่นเอง แล้วอย่างไรที่เรียกว่า ไม่เป็นภาระแก่สังคม อาทิเช่น การไม่ทิ้งขยะไม่เป็นที่ เป็นทาง

การไม่ส่งเสียงดัง การไม่ก่อเหตุทะเลาะวิวาท การไม่ลักขโมย การไม่แต่งกายที่ไม่เหมาะสม การไม่พูดจาไม่สุภาพ การไม่เข้าไปในแหล่งอบายมุข การไม่ดื่มเครื่องดื่มแอลกอฮอล์ การไม่สูบบุหรี่ในที่ชุมชน การไม่มีพฤติกรรมชู้สาว การไม่ขับขี่ยานด้วยความเร็วสูง การไม่ขับขี้อักรยานยนต์โดยไม่สวมหมวกนิรภัย เป็นต้น สิ่งที่ถูกกล่าวมานี้ ถ้าจะมองในอีกมุมหนึ่งก็คือ การปฏิบัติตามระเบียบแบบแผนของสังคม หรือการประพฤติตนให้เป็นแบบอย่างแก่สังคมนั่นเอง มหาวิทยาลัยให้ความสำคัญในเรื่องนี้อย่างมาก ดังนั้นมาตรการหลายอย่างที่มหาวิทยาลัยกำหนดขึ้น จึงเป็นมาตรการที่มุ่งส่งเสริมให้เราเกิดความตระหนัก ในการเป็นพลเมืองที่ดีของสังคม ก่อให้เกิดประโยชน์ต่อสังคม สร้างความดีงาม ความเจริญให้กับสังคม ตัวอย่างมาตรการที่มหาวิทยาลัยกำหนดขึ้นอาทิเช่น มาตรการห้ามนักศึกษาเข้าไปในบ้านจำหน่ายเครื่องดื่มแอลกอฮอล์ในเขตชุมชนที่มหาวิทยาลัยตั้งอยู่ หากพบจะถูกตัดคะแนนความประพฤติทันที 50 คะแนน (ไม่ว่าการเข้าไบนั้นจะดื่มหรือไม่ดื่มเครื่องดื่มแอลกอฮอล์ก็ตาม) มาตรการนี้มีนักศึกษาถูกตัดคะแนนไปแล้วหลายราย บางรายต้องถูกพักการเรียน เพราะเคยถูกตัดคะแนนความประพฤติจากกรณีอื่นอยู่ก่อนด้วย มาตรการไม่อนุญาตให้นักศึกษาที่อยู่หอพักของมหาวิทยาลัยใช้จักรยานยนต์ เพราะมองเห็นว่า นักศึกษาหอพักไม่มีความจำเป็นใด ๆ ที่จะต้องใช้จักรยานยนต์ เพราะหอพักก็อยู่ในพื้นที่ของมหาวิทยาลัย มีจักรยานสี่ขาไว้ให้บริการภายในมหาวิทยาลัยหลายร้อยคัน มีรถไฟฟ้าเป็นบริการทางเลือก ซึ่งสร้างความสะดวกสบายตามสมควร และการที่พวกเราไม่ใช้จักรยานยนต์นั้น ย่อมสร้างความสบายใจแก่ผู้ปกครองอย่างมากอีกด้วย อีกมาตรการหนึ่ง คือมาตรการการสวมหมวกนิรภัยทุกครั้งที่ขับขี้อักรยานยนต์ หากมีการขับขี้อักรยานยนต์โดยไม่สวมหมวกนิรภัย มหาวิทยาลัยจะไม่อนุญาตให้นำจักรยานยนต์เข้ามาในบริเวณมหาวิทยาลัยโดยเด็ดขาด ไม่ว่าจะแก่นักศึกษา เจ้าหน้าที่ อาจารย์ หรือประชาชนทั่วไปก็ตาม ทั้งนี้ก็เพื่อความปลอดภัยในชีวิตของผู้ขับขี้อักรยาน และการเป็นแบบอย่างที่ดีของสังคมในการปฏิบัติให้ถูกต้องตามกฎหมาย

หรือแม้แต่การสูบบุหรี่ภายในอาคาร ซึ่งเป็นเรื่องที่มีกฎหมายและเป็นการละเมิดสิทธิของผู้อื่น เป็นการทำร้ายผู้อื่นโดยตรง หากพบนักศึกษาสูบบุหรี่ภายในอาคารหรือบริเวณโดยรอบอาคาร จะตัดคะแนนความประพฤติทันที 50 คะแนน ทั้งนี้ก็เพื่อคุ้มครองผู้ไม่สูบบุหรี่ไม่ได้รับผลกระทบนี้ รวมทั้งเพื่อส่งเสริมทัศนคติและความรับผิดชอบต่อส่วนรวมให้กับผู้สูบบุหรี่ด้วย (มหาวิทยาลัยเป็นเขตปลอดบุหรี่ตามกฎหมาย) การสูบบุหรี่ในพื้นที่อื่นภายในมหาวิทยาลัยจะถูกตัดคะแนนความประพฤติทันที 5 คะแนน ยกเว้นการสูบบุหรี่ในพื้นที่ที่จัดไว้ให้

-ใช้จ่ายอย่างประหยัด คือการไม่ใช้เงินเกินตัว รู้คุณค่าของเงิน ระวังระวังไม่ให้เรามีหนี้สิน ซึ่งถึงการรู้จักวางแผนการใช้จ่ายเงิน และรู้จักหาเงินจากการทำงานพิเศษที่สุจริต สิ่งเหล่านี้จะช่วยฝึกนิสัยให้เราเป็นคนมีวินัยทางการเงิน

จากที่ได้กล่าวมาทั้งหมดนี้ หากเราใช้จิตสำนึกกับรับผิดชอบต่อตนเอง ต่อครอบครัว ต่อสถาบัน ต่อสังคม ก็ไม่ใช่เรื่องยากเลยที่เราจะใช้ชีวิตในมหาวิทยาลัยอย่างมีคุณค่า เรียนอย่างมีความสุขและสนุกกับการทำกิจกรรม เพื่อการมีอนาคตที่ดี และการเป็นพลเมืองที่ดีของสังคม ขอให้นักศึกษาใหม่ทุกคนประสบความสำเร็จ และมีความสุขตลอดระยะเวลาที่ศึกษาอยู่ใน มหาวิทยาลัยหัวเฉียวเฉลิมพระเกียรติ แห่งนี้ครับ

ทักษะการจดเลคเชอร์



โดย
อาจารย์คณิชา แก้วเสถียร



ทักษะการจดเลคเชอร์ (Lecture)

อาจารย์ศนิชา แก้วเสถียร

การเรียนการสอนในระดับอุดมศึกษาโดยทั่วไป อาจารย์จะเป็นผู้บรรยาย เนื้อหาวิชา หรือเรียกว่า การเลคเชอร์ (Lecture) และนักศึกษาก็จะฟังคำบรรยายพร้อม กับจดตามไปด้วย ซึ่งมีลักษณะแตกต่างไปจากการเรียนการสอนในระดับมัธยมศึกษา อาจารย์แต่ละคนจะมีท่วงท่าการบรรยายแตกต่างกันไป นักศึกษาใหม่ที่ยังไม่เคยชิน กับระบบการเรียนการสอนแบบนี้ อาจประสบปัญหา คือ ไม่มีสมาธิในการฟังไปด้วย จดไปด้วย และไม่รู้เทคนิคการจด จึงไม่ทราบว่าอาจารย์พูดไปถึงขั้นตอนไหน จับ ประเด็นได้ยาก และจดคำบรรยายของอาจารย์ตามไม่ทัน ทำให้นักศึกษาบางคนนั่งฟัง อย่างเดียว พอถึงช่วงก่อนสอบจึงยืมสมุดโน้ตของเพื่อนไปถ่ายเอกสาร ทำให้เกิดปัญหา การไม่เข้าใจเนื้อหาที่เพื่อนจด เพราะเพื่อนแต่ละคนก็มีเทคนิคส่วนตัวในการจดแตกต่างกัน ซึ่งอาจเป็นการยอคำหรือใช้สัญลักษณ์ส่วนตัวที่ผู้จดเองเท่านั้นจะเข้าใจได้ ดังนั้น หากนักศึกษารู้เทคนิคการจดเลคเชอร์ก็จะสามารถจดโดยใช้ภาษาที่ตนเองเข้าใจได้

ในการจดเลคเชอร์ไม่จำเป็นต้องจดทุกคำพูดของอาจารย์ เพราะนอกจากจะ ทำให้เสียเวลาแล้วยังอาจจะจดเนื้อหาในส่วนใหญ่ที่เราไม่ทราบไม่ทันได้ ดังนั้นควรจด เฉพาะสิ่งที่ยังไม่ทราบ เช่น หากทราบว่าสงครามโลกครั้งที่สองเกิดขึ้นเมื่อไร ใครคือผู้ ประดิษฐ์โทรทัศน์เป็นคนแรก เมืองหลวงของประเทศอังกฤษชื่ออะไร ฯลฯ ก็ไม่ จำเป็นต้องจดสิ่งเหล่านี้ให้เสียเวลา ตามปกติอาจารย์มักจะเกริ่นสิ่งที่เราทราบอยู่แล้ว เพื่อนำไปสู่เรื่องใหม่ที่ยากและซับซ้อนกว่าเดิม บางครั้งในขณะที่บรรยายเรื่องใหม่ก็อาจ แทรกด้วยเรื่องเก่า เพื่อเชื่อมโยงเนื้อหาให้เข้ากัน ทำให้จำได้ง่ายขึ้น จึงเป็นสาเหตุที่ทำให้ อาจารย์พูดในสิ่งที่นักศึกษาทราบแล้ว จึงไม่ควรจด แต่ควรใช้เวลานั้นทำความเข้าใจ สิ่งใหม่กับสิ่งเก่าที่มีความสัมพันธ์กันอย่างไร

นอกจากนี้ลักษณะของไม้ที่ตัดต้องช่วยให้จำและเข้าใจประเด็นสำคัญของเนื้อหาทั้งหมดได้ง่ายขึ้น ทำให้ไม่ต้องใช้เวลาในการทบทวนความรู้ก่อนสอบมากนัก เราสามารถย่อข้อความที่ฟังบรรยายให้สั้นลงได้ โดยยังคงสาระสำคัญไว้ครบถ้วนได้หลายวิธี ดังต่อไปนี้*

*เรียบเรียงจาก ยูดา รักไทย และณัฐพงศ์ เกศมาริช, *คู่มือ...คนเรียนเก่ง* (กรุงเทพฯ : เอ็กซ์เปอร์เน็ท จำกัด, 2546) : 62-63.

1. ตัดตัวสะกดการันต์ทิ้ง

เราสามารถตัดตัวสะกดการันต์ออกไปโดยไม่ต้องกังวลเรื่องความถูกต้องตามพจนานุกรม เช่น

เกณฑ์ ⇒ เกณฑ์ เจตีย์ ⇒ เจติ มนุษย์ ⇒ มนุษ
ศุกร์ ⇒ ศุก พฤษ์ ⇒ พฤษ หัตต์ ⇒ หัต

2. ตัดบางพยางค์ทิ้ง

หากคำใดที่ยาว ให้ตัดพยางค์ท้าย เหลือแต่พยางค์ต้น หรืออาจจะตัดเฉพาะพยางค์กลาง เพื่อให้ยังสามารถเข้าใจส่วนที่เหลือได้ เช่น

ตัวอย่างการตัดพยางค์ท้าย

อุตสาหกรรม ⇒ อุตสา. พงสาวดาร ⇒ พงสา.
วัฒนธรรม ⇒ วัฒน. ปฏิสังขรณ์ ⇒ ปฏิสัง.
พฤติกรรม ⇒ พฤติ.

ตัวอย่างการตัดพยางค์กลาง

ทรัพยากรธรรมชาติ ⇒ ทรัพยากร อาวุธยุทธโปกรณ์ ⇒ อาวุธ.กรณ์
ศิลปวัฒนธรรม ⇒ ศิลป.ธรรม กิริยามารยาท ⇒ กิริ.ยาท
บุคลิกภาพ ⇒ บุคลิกภาพ

3. ใช้สัญลักษณ์มาตรฐานแทนค่าต่าง ๆ

เราสามารถใช้สัญลักษณ์ที่มาจากวิชาคณิตศาสตร์มาเขียนแทนค่าได้ เช่น

- ประมาณ = เท่ากับ หมายถึง + และ กับ / หรือ
- > มากกว่า < น้อยกว่า → ส่งผลให้ ทำให้เกิด
- ← เป็นผลมาจาก เกิดจาก ↑ เพิ่มขึ้น ↓ ลดลง

4. ใช้ตัวย่อต่าง ๆ

ใช้ตัวอักษรย่อภาษาไทยแทนคำไทย หรืออักษรย่อภาษาอังกฤษแทนคำไทย
ที่มาจากภาษาอังกฤษก็ได้

ตัวอย่างอักษรย่อภาษาไทย

รัชกาลที่ 1 ⇒ ร.1 ฉบับ ⇒ อ. เศรษฐกิจ ⇒ ศก.
หน้า ⇒ น. โรงเรียน ⇒ รร.

ตัวอย่างอักษรย่อภาษาอังกฤษ

เทคโนโลยีสารสนเทศ ⇒ IT การวิจัยและพัฒนา ⇒ R & D
การประกันคุณภาพ ⇒ QA

5. ใช้คำสามัญแทนคำที่เป็นทางการ

คำบางคำที่เป็นทางการจะมีความยาวมากกว่าคำสามัญหรือภาษาปาก เรา
ควรเลือกใช้คำที่สั้นกว่าในการจด เช่น

ดวงตราไปรษณียากร ⇒ แสตมป์ รถประจำทาง ⇒ รถเมล์
รถจักรยานยนต์ ⇒ รถเครื่อง โรงภาพยนตร์ ⇒ โรงหนัง

6. สร้างสัญลักษณ์หรือคำย่อของเราเอง

สามารถวาดรูปแทนการเขียนค่านั้น

ตัวอย่างเช่น

ดวงดาว ⇒ ☆ ดวงอาทิตย์ ⇒ ☀
ดวงจันทร์ ⇒ ☾

จากที่ได้กล่าวมาข้างต้น สามารถนำวิธีย่อคำมาใช้รวมกันได้ หากใช้คำย่อเป็นประจำสม่ำเสมอ ก็จะยิ่งย่อคำได้มากขึ้น ทำให้สามารถจดเลคเชอร์ได้เร็วและมีประสิทธิภาพยิ่งขึ้น จะเห็นได้ว่าการจดเลคเชอร์ที่ดีควรเขียนด้วยถ้อยคำของตัวเอง เพราะจะเข้าใจได้มากที่สุด และควรใช้สื่อที่ช่วยให้เข้าใจได้เร็วขึ้น ไม่ว่าจะเป็นกราฟ ตาราง รายการ เครื่องช่วยความจำ ฯลฯ นอกจากนี้หากมีเวลานักศึกษาคควรนำโน้ตที่จดได้มาเรียบเรียงเสียใหม่ ซึ่งควรทำทันทีหลังฟังการบรรยายจบ เพราะหากทิ้งไว้นานก็มีโอกาสลืมมากขึ้นเท่านั้น

ปัจจุบันนี้นักศึกษาส่วนใหญ่ใช้ iPad ประกอบการเรียน เนื่องจากพกพาและใช้งานได้สะดวก การจดเลคเชอร์หรือจดโน้ตบน iPad แทนการจดบนสมุดหรือเอกสารสิ่งพิมพ์ จึงได้รับความนิยมมาก เพราะสามารถใช้สืบค้นข้อมูล หรือจดบันทึกต่าง ๆ อีกทั้งยังมี Apple Pencil เป็นอุปกรณ์ในการช่วยจดโน้ตให้ง่ายยิ่งขึ้น

แอปพลิเคชัน (application) ที่ใช้จดโน้ตใน iPad ที่น่าสนใจมีดังนี้

1. Notes เป็นแอปพลิเคชันฟรีของ Apple ที่มีติดเครื่อง iPad มาอยู่แล้ว ดังนั้นจึงมีการใช้งานที่ครอบคลุม ไม่ว่าจะเป็นการใช้ Apple Pencil ในการจดโน้ต การพิมพ์ข้อความ การค้นหาข้อความ การทำสัญลักษณ์ การสเก็ชภาพ การแทรกรูปภาพ/วิดีโอ สแกนเอกสาร ตาราง ฯลฯ ในส่วนของการจดโน้ต จะมีเครื่องมือมาให้เลือกใช้ ทั้งปากกา ดินสอ ไฮไลต์ ฯลฯ มีสีให้เลือกมากมาย นอกจากนี้ยังสามารถเขียนสลับพิมพ์หรือแทรกรูปภาพได้ จึงเหมาะกับนักศึกษาที่ใช้จดเลคเชอร์ประกอบการฟังบรรยายเป็นอย่างมาก

2. GoodNotes 5 เป็นแอปพลิเคชันที่เสียเงินซื้อครั้งเดียวใน App Store ราคา 299 บาท แล้วใช้งานได้ตลอดชีพ การใช้งานสำหรับจดบันทึกต่าง ๆ มีอย่างครบถ้วน เครื่องมือที่ใช้งานมีปากกา ไฮไลต์ ยางลบ พิมพ์ตัวอักษรได้ สามารถจดโน้ตหรือทำไฮไลต์เอกสารต่าง ๆ ได้ทั้งไฟล์ Word และ PDF นักศึกษาสามารถใช้แอปนี้เปิดไฟล์เอกสารที่อาจารย์ส่งให้ทางออนไลน์แล้วใช้ Apple Pencil เขียนข้อความและทำไฮไลต์

เน้นข้อความสำคัญโดยมีสีและขนาดให้เลือกปรับได้ตามใจชอบ นอกจากนี้ยังสามารถค้นหาไฟล์และจัดระเบียบแยกเป็นโฟลเดอร์ได้ง่าย โน้ตที่จัดบันทึกก็ให้ Drag and Drop เพื่อไปใช้งานบนแอปอื่น ๆ ต่อไปได้

3. Notability เป็นแอปพลิเคชันที่มีจุดเด่น คือ นักศึกษาสามารถอัดเสียงอาจารย์บรรยายควบคู่ไปกับการจดบันทึกได้ หากจดไม่ทันระหว่างที่อาจารย์สอน ก็อัดเสียงเก็บไว้ฟังภายหลังได้ อีกทั้งยังสามารถวาดภาพประกอบ หรือเพิ่มไฟล์ต่าง ๆ เข้าไปได้จำนวนมาก Notability เวอร์ชัน 11.0 ได้ปรับเปลี่ยนการซื้อแบบครั้งเดียวให้ได้ตลอดชีพมาเป็นเสียบค่าบริการแบบรายปีในราคา 429 บาทต่อปี เพื่อที่จะสามารถเข้าถึงคุณสมบัติทุกอย่างและใช้งานแบบเต็มรูปแบบ ไม่ว่าจะเป็นการแก้ไขโน้ตแบบไม่จำกัด การซิงค์ iCloud ไปยังอุปกรณ์ต่าง ๆ ได้ การจดจำลายมือ การสำรองข้อมูลอัตโนมัติ การแปลงทางคณิตศาสตร์ เป็นต้น ส่วนผู้ใช้เก่าที่เคยซื้อแบบครั้งเดียวใช้ได้ตลอดชีพ ก็ไม่ต้องเสียค่าบริการรายปี

การจดเลคเชอร์หรือจดโน้ตบน iPad จึงมีประโยชน์ต่อการเรียนของนักศึกษา นอกจากจะพกพาและใช้งาน iPad อย่างสะดวกแล้ว ยังสามารถเขียนขยายข้อความเพิ่มเติม ย้ายข้อความ และลบแก้ไขได้อย่างง่าย อีกทั้งยังแทรกรูปภาพ/วิดีโอ สแกนเอกสาร หรือตารางได้ตามต้องการ เหมาะสมกับรูปแบบการเรียนในปัจจุบันเป็นอย่างมากที่มีทั้งแบบ Onsite และ Online

เอกสารอ้างอิง

ยุดา รักไทย และณัฐพงศ์ เกตมาริษ. (2546). *คู่มือ...คนเรียนเก่ง*. กรุงเทพมหานคร: เอ็กสเปอร์เน็ท จำกัด.

วิทยากร เชียงกุล. (2544). *ทำอย่างไรให้เรียนเก่ง*. กรุงเทพมหานคร: บริษัท.

Nooknick Yanika. (2021). แนะนำแอปจด Note และเทคนิคในการจดโน้ตสุดคุลบน iPad

อัปเดต 2021. Retrieved from <https://www.iphonomod.net/apps-for-ipad-work->

from-home.html

Nooknick Yanika. (2022). Notability เปลี่ยนใจ! ผู้ใช้เก่าไม่ต้องเสียค่าบริการรายปีแล้ว.

Retrieved from <https://www.iphonemod.net/notability-for-old-user-is-changed.html>

YELLOW SMILE. (FEBRUARY 8, 2021). รวม 5 แอปฯ จดโน้ตใน iPad จะเรียนออนไลน์

หรือประชุมออนไลน์ ก็จดโน้ตได้เวิร์ก. Retrieved from

<https://www.jeab.com/life/tech-life/5-notes-app-for-ipad-with-apple-pencil>



หน่วยสนับสนุนการเรียนการสอน



สำนักทะเบียนและประมวลผล

สำนักทะเบียนและประมวลผล เป็นหน่วยงานกลางในการบริหารจัดการ สนับสนุนประสานงานด้านการศึกษาและด้านวิชาการของมหาวิทยาลัย รวมถึงการ ให้บริการและประสานงานระหว่างคณะวิชา นักศึกษา หน่วยงาน และบุคลากรที่เกี่ยวข้อง โดยดำเนินงานหลัก ๆ สรุปได้ดังนี้

- บริหารจัดการ และประสานงานตั้งแต่การรับนักศึกษาเข้าศึกษาจนกระทั่ง สำเร็จการศึกษา การจัดตารางสอน ตารางสอบ การลงทะเบียนเรียน การบันทึกผลการเรียน การประมวลผล การตรวจสอบการสำเร็จ การศึกษา การออกเอกสารสำคัญ และการทำบัตรประจำตัวนักศึกษา
- เป็นศูนย์รวมข้อมูลด้านทะเบียนนักศึกษาเพื่อการบริหารและพัฒนาการศึกษา ของมหาวิทยาลัย
- ศึกษาวิเคราะห์ข้อมูลนักศึกษา เพื่อใช้เป็นข้อมูลในการพัฒนาการศึกษา ของมหาวิทยาลัย
- บริหารจัดการการใช้ห้องเรียนของอาคารเรียนรวมให้เกิดประโยชน์สูงสุด

การให้บริการของสำนักทะเบียนและประมวลผล แยกตามแผนกที่รับผิดชอบ ดังนี้

1. แผนกรับนักศึกษา หมายเลขโทรศัพท์ติดต่อภายใน 1139, 1186, 1187, 1506

- การรับสมัคร สอบคัดเลือก สอบสัมภาษณ์นักศึกษาใหม่ระดับปริญญาตรี
- การรับสมัครนักศึกษาใหม่ระดับปริญญาโท และปริญญาเอก
- การตรวจสอบวุฒิการศึกษานักศึกษาใหม่
- การเทียบโอนรายวิชาและหน่วยวิชา (กรณีสมัครเข้าใหม่/ปริญญาโทที่ 2)
- การจัดนิทรรศการและบรรยายแนะนำการศึกษาต่อ
- การจัดทำแผ่นซีดีหนังสือคู่มือการศึกษา

2. แผนกระเบียน หมายเลขโทรศัพท์ติดต่อภายใน 1189,1466

- จัดทำทะเบียนหลักสูตรและรายวิชา
- จัดตารางสอน – ตารางสอบ และมคอ. 30 คู่มือลงทะเบียนเรียน
- การลงทะเบียนเรียน เพิ่ม/ถอน/เปลี่ยนกลุ่ม และการเปิดรายวิชาเพิ่ม/เปิดกลุ่มเพิ่ม/ปิดกลุ่ม
- การบริหารจัดการห้องเรียน
- จำแนกสถานภาพนักศึกษา จัดทำทะเบียนผลการศึกษา และดูแลทะเบียนประวัตินักศึกษา
- การแจ้งผลการศึกษาประจำภาคการศึกษาให้นักศึกษา คณะวิชา และผู้ปกครอง
- การย้ายหลักสูตร/สาขาวิชาภายในสถาบัน และเทียบโอนรายวิชา ภายใน/ภายนอกสถาบัน
- การจัดส่งสอบประจำภาคการศึกษา
- งานคลังข้อสอบ
- งานประมวลผลการศึกษา

3. แผนกสำเร็จการศึกษา หมายเลขโทรศัพท์ติดต่อภายใน 1458,1682

- การแจ้งขอสำเร็จการศึกษา
- งานตรวจสอบเอกสารการแจ้งขอสำเร็จการศึกษาของนักศึกษา พร้อมทั้งคุณสมบัติการสำเร็จการศึกษาตามข้อกำหนดของมหาวิทยาลัยและเสนอขออนุมัติการสำเร็จการศึกษา
- งานอนุมัติปริญญาบัตรแก่ผู้สำเร็จการศึกษา และจัดพิมพ์ใบปริญญาบัตรของผู้สำเร็จการศึกษา
- งานออกเอกสารรับรองการศึกษา และใบแสดงผลการศึกษาให้กับนักศึกษาปัจจุบันและนักศึกษาที่สำเร็จการศึกษาแล้ว
- งานตรวจสอบวุฒิการศึกษาของนักศึกษาที่สำเร็จการศึกษาจากหน่วยงานภายนอก

- งานออกเอกสารการจบ การอบรมหลักสูตรประกาศนียบัตรผู้ช่วยพยาบาล
- 4. **แผนกประมวลผลและสารสนเทศ หมายเลขโทรศัพท์ติดต่อภายใน 1467, 1684**
 - งานพัฒนาระบบสารสนเทศงานทะเบียน
 - ระบบขึ้นทะเบียนนักศึกษาใหม่
 - ระบบทะเบียนประวัตินักศึกษา
 - ระบบลงทะเบียน
 - ระบบรายงาน
 - ระบบบำรุงรักษาข้อมูลหลัก
 - ระบบตรวจสอบการเรียนจบตามเงื่อนไขของหลักสูตร
 - งานพัฒนาสารสนเทศเพื่อการบริหาร
 - งานประมวลผลการศึกษา
 - งานประมวลผลการสอบคัดเลือก
 - งานพัฒนาและดูแลฐานข้อมูลของสำนักทะเบียนและประมวลผล
 - งานบริการข้อมูลออนไลน์ และบริการข้อมูลผ่าน Website
<http://reg.hcu.ac.th> <http://reg2.hcu.ac.th> ,
<http://gradeonline.hcu.ac.th> <http://admission.hcu.ac.th>
 - งานบริการข้อมูลให้กับหน่วยงานที่เกี่ยวข้อง
- 5. **สำนักงานเลขานุการ หมายเลขโทรศัพท์ติดต่อภายใน 1190,1192**
 - การทำบัตรประจำตัวนักศึกษา
 - งานธุรการและงานสารบรรณ
 - งานบริการประสานงานภายในและภายนอก
 - งานประชุมคณะกรรมการบริหารวิชาการ
 - งานงบประมาณวัสดุ – ครุภัณฑ์

HCU LIBRARY

HUACHIEW CHALERMPrAKIET UNIVERSITY LIBRARY



รู้จักและใช้บริการ ศูนย์บรรณสารสนเทศ

เมื่อเข้ามาศึกษาในมหาวิทยาลัย นักศึกษาต้องรู้จักเครื่องมือเพื่อการศึกษาค้นคว้าด้วยตนเอง รู้จักวิธีการค้นหาข้อมูล รู้จักแหล่งที่รวบรวมหนังสือและทรัพยากรสารสนเทศ ที่จะนำมาใช้ประกอบการเรียนหรือทำรายงาน การทำวิทยานิพนธ์ “ศูนย์บรรณสารสนเทศ” ทำหน้าที่เป็นห้องสมุดของมหาวิทยาลัยหัวเฉียวเฉลิมพระเกียรติ ในการจัดหาทรัพยากรสารสนเทศประเภทต่างๆ ทั้งหนังสือ วารสาร สื่อโสตทัศนวัสดุ ฐานข้อมูลออนไลน์ และสารสนเทศออนไลน์ ที่มีเนื้อหาสอดคล้องกับการเรียน การสอน การศึกษาและการค้นคว้า

ศูนย์บรรณสารสนเทศมีพื้นที่ให้นักศึกษาเข้ามานั่งอ่าน พร้อมทั้งห้องสัมมนา กลุ่มที่เป็น Green Learning Space แก่ นักศึกษา มีพื้นที่ที่เป็น Learning Space ใช้เป็นพื้นที่ในการแลกเปลี่ยนเรียนรู้กับเพื่อน ๆ นักศึกษาด้วยตนเอง หรือเรียนรู้ด้วยตนเอง และพื้นที่ที่เป็น Co-Working Space ในการทำงานร่วมกันระหว่างนักศึกษา และอาจารย์เพื่อสามารถสร้างสรรค์งานหรือบูรณาการร่วมกัน พร้อมบรรณารักษ์ที่คอยให้บริการแนะนำ เป็นที่ปรึกษา ช่วยเป็นที่เสียงในการช่วยค้นคว้าให้นักศึกษาประสบความสำเร็จในการเรียน ภายในรั้วมหาวิทยาลัย

“ ใช้ห้องสมุด ได้อย่างไร? ”

เป็นสมาชิกห้องสมุด นักศึกษาที่มี
การลงทะเบียนภาคการศึกษาปัจจุบัน
และมีบัตรประจำตัวนักศึกษา ถือว่าเป็น
สมาชิกของ ห้องสมุดแล้วเช่นกัน เพียงแค่
นำหลักฐานดังกล่าวมาแสดงแก่เจ้าหน้าที่

เวลาเปิดให้บริการ

วันจันทร์ - วันศุกร์ เวลา 08.00 - 20.00 น.
วันเสาร์ - วันอาทิตย์ เวลา 10.00 - 18.00 น.

การให้บริการช่วงปิดภาคการศึกษา

วันจันทร์ - วันศุกร์ เวลา 08.00 - 17.00 น.
วันเสาร์ - วันอาทิตย์ ปิดให้บริการ



ปิดบริการ : วันหยุดนักขัตฤกษ์ และวันหยุดของมหาวิทยาลัย

สิทธิการยืม

นักศึกษา	การยืมหนังสือ			การยืมสื่อโสตทัศนวัสดุ			การยืม Board game	
	เล่ม	ยืมได้	ยืมต่อได้	รายการ	ยืมได้	ยืมต่อได้	รายการ	ชั่วโมง
ปริญญาตรี	7 เล่ม	ยืมได้ 14 วัน	ยืมต่อได้ 2 ครั้ง					
ปริญญาโท	10 เล่ม	ยืมได้ 14 วัน	ยืมต่อได้ 2 ครั้ง	3 รายการ	ยืมได้ 3 วัน	ยืมต่อได้ 2 ครั้ง	1 รายการ	6 ชั่วโมง
ปริญญาเอก	10 เล่ม	ยืมได้ 28 วัน	ยืมต่อได้ 2 ครั้ง					

ส่งคืนทรัพยากรสารสนเทศล่าช้ากว่ากำหนด มีค่าปรับ 5 บาท/รายการ/วัน



“ ค้นหาหนังสือ ได้อย่างไร? ”



เข้าเว็บไซต์ของศูนย์บรรณสารสนเทศ

<http://lib.hcu.ac.th>

หรือ <http://hcu.on.worldcat.org/discovery>

มหาวิทยาลัย
หัวเฉียวเฉลิมพระเกียรติ

Course Reserves My Items (0)

Search Huachiew Chalermprakiet University Library and beyond.

ใส่คำที่ต้องการสืบค้น

ค้นหา

Advanced Search

Technology ventures : from idea to enterprise
by Thomas H. Davenport, D.J. Patil, Andrew J. Nathan
Print Book CQ2011
For business, engineering, and science students and professionals who demand a comprehensive guide to high-growth entrepreneurship, "Technology Ventures" is the leading resource to... [Expand More](#)
Hold by: Huachiew Chalermprakiet University Library

Available Bang Phai Campus Book (3rd Fl: HC79.155 B9937 2011)

สถานะหนังสือ

อยู่ที่วิทยาเขตใด / ชั้นไหน

จดเลขหมู่ เพื่อไปหาหนังสือที่ชั้น

จะยืมหนังสือได้อย่างไร?

นำบัตรนักศึกษาพร้อมหนังสือที่ต้องการมาทำการยืมได้ที่
เคาน์เตอร์บริการยืม-คืน ชั้น 1

การคืน ในเวลาทำการสามารถคืนได้ที่เคาน์เตอร์บริการยืม-คืน
และนอกเวลาทำการ สามารถคืนได้ที่ตู้รับคืนหนังสือด้วยตนเอง
(Book drop) ตั้งอยู่บริเวณทางเข้าอาคารบรรณสารทั้งสองฝั่ง





“ ถ้าต้องการยืมหนังสือ ที่ห้องสมุดไม่มีจะทำอย่างไร? ”







นักศึกษาสามารถใช้บริการยืมระหว่างห้องสมุดผ่านหน้าจอการสืบค้น

สอบถามข้อมูลเพิ่มเติมที่ E-mail : navapat16@gmail.com โทรติดต่อ 1432

Libraries Worldwide 3 Libraries

Request Item through Interlibrary Loan 

Search location: 

Institution	Libraries	Distance
 Mahidol University Library and Knowledge Center		50.95 km  Map
 Kasetsart University Library	KU Library	183.37 km  Map
 Chiang Mai University Library		607.50 km  Map

อยู่บ้านสืบค้นฐานข้อมูลออนไลน์ได้หรือไม่?

นักศึกษาสามารถสืบค้นข้อมูลห้องสมุดได้ตลอดเวลา แต่ใช้ฐานข้อมูลออนไลน์ที่ห้องสมุดบอกรับเป็นสมาชิกได้ ต้องติดตั้ง VPN โดยศึกษาคู่มือได้ที่ <http://www.lib.hcu.ac.th/index.php/install-vpn> ก็สามารถเข้าใช้ ฐานข้อมูลออนไลน์ที่บอกรับเป็นสมาชิกเหมือนกับอยู่ที่มหาวิทยาลัย



การติดตั้ง VPN

การจองหนังสือด้วยตนเองทางออนไลน์

1. เข้าเว็บไซต์ของศูนย์บรรณสารสนเทศ <http://lib.hcu.ac.th> หรือ <http://hcu.on.worldcat.org/>
2. พิมพ์ข้อความที่ต้องการสืบค้น ที่กล่องคำค้น คลิก Search หรือ Advanced Search
3. เลือกชื่อหนังสือที่ต้องการจอง คลิก Place Hold ระบบจะขึ้น Popup ให้ Sign in
4. เข้าระบบ โดยเลือก LDAP
5. ใส่ Username และ Password ที่ใช้ WIFI ของมหาวิทยาลัย คลิกที่ Sign in
6. กรอกรายละเอียดลงกล่องข้อความ เช่น ระบุเล่ม ต้องการหนังสือจากที่ไหน ขอรับหนังสือที่ไหน ฯลฯ
7. คลิกที่ Submit เป็นการเสร็จสิ้นการจอง
8. ถ้าต้องการจองเล่มต่อไป คลิกที่ Return to Search
9. ตรวจสอบรายการที่จอง คลิกที่ View Requests
10. Sign out เพื่อออกจากระบบ

อย่าลืม!!!
ระบุวันที่และเวลาที่ต้องการมารับหนังสือ



การต่ออายุหนังสือด้วยตนเอง (Renew)

1. เข้าเว็บไซต์ของศูนย์บรรณสารสนเทศ <http://lib.hcu.ac.th> หรือ <http://hcu.on.worldcat.org/>
2. เข้าระบบ โดยเลือก LDAP
3. ใส่ Username และ Password ที่ใช้ WIFI ของมหาวิทยาลัย คลิกที่ Sign in
4. คลิกที่ My Item แล้วเลือกรายการหนังสือที่ต้องการต่ออายุ
5. ระบบจะขึ้นวันที่ในการคืนหนังสือครั้งต่อไป
6. สามารถต่ออายุหนังสือได้ไม่จำกัดจำนวนครั้ง ยกเว้นกรณีมีผู้จอง



อาคารบรรณสาร

6

- ชั้น 6 • บริการพื้นที่นั่งอ่าน • Co-Working Space
- จุดสืบค้น WorldCat Discovery • วารสาร • จุลสาร
- บริการเครื่องสแกนเอกสาร

5

- ชั้น 5 • บริการพื้นที่นั่งอ่าน • จุดสืบค้น WorldCat Discovery
- สถาบันขงจื้อ การแพทย์แผนจีน • ห้องสมุดภาษาจีน • ห้องแสดงนิทรรศการพระราชนิพนธ์ในสมเด็จพระเทพรัตนราชสุดาฯ สยามบรมราชกุมารี
- ห้องทรงพระอักษร • บริการห้องศึกษาเดี่ยว

4

- ชั้น 4 • บริการพื้นที่นั่งอ่าน • จุดสืบค้น WorldCat Discovery
- หนังสือสาขาวิทยาศาสตร์สุขภาพ • หอจดหมายเหตุ
- บริการห้องสัมมนากลุ่ม • บริการเครื่องสแกนเอกสาร
- สหกิจศึกษา โครงการานพิเศษ • หนังสืออ้างอิง หมวดหมู่ Q-WZ
- ศูนย์บริการเกษียณสุข • มุมหนังสือสุขภาพ (สสส.) • มุมหนังสือพลังงาน

3

- ชั้น 3 • บริการพื้นที่นั่งอ่าน • จุดสืบค้น WorldCat Discovery
- หนังสือสาขาสังคมศาสตร์มนุษยศาสตร์ • ห้องสมุดกฎหมาย
- บวณิยาย เรื่องสั้น • มุมวิทยานิพนธ์ ภาคนิพนธ์ งานวิจัย มฉก.
- เอกสารประกอบการสอน มฉก. • หนังสืออ้างอิง หมวดหมู่ A-P,Z
- หนังสือหายาก • มุมหนังสือ TOEIC, TOEFL • คลินิกพิชิต HSK

2

- ชั้น 2 • บริการโสตทัศนวัสดุ • จุดสืบค้น WorldCat Discovery
- บริการห้องฉายภาพยนตร์
- ห้องประชุม
- ห้องสื่อประสม

1

- ชั้น 1 • บริการพื้นที่นั่งอ่าน • จุดสืบค้น WorldCat Discovery
- คาเฟ่ • บริการยืม-คืนหนังสือ • ห้องสมุดวัฒนธรรมและศาสนาเก่า
- Learning Space • มุมแสดงหนังสือแนะนำ/ใหม่

บริการ ของห้องสมุด



บริการตอบคำถามและช่วยการค้นคว้า

บริการเสนอซื้อหนังสือ

บริการจองหนังสือทางออนไลน์

- บริการอิม-คิน ทรัพยากรสารสนเทศ
- บริการต่ออายุการยืมตัวตนเองผ่าน WorldCat Discovery ที่ <http://hcu.on.worldcat.org/discovery> หรือ <http://lib.hcu.ac.th> หรือ ติดต่อที่เคาน์เตอร์บริการอิม-คิน
- บริการตอบคำถามและช่วยการค้นคว้าที่หมายเลขภายใน 1332, 1420, 1432, 1464, 1472, 1473 หรือที่ Line@ LIBHCU (id line : @687ppyum)
- บริการสืบค้นฐานข้อมูลสารสนเทศจาก WorldCat Discovery มีให้บริการในทุกชั้นของศูนย์บรรณสารสนเทศ และผ่านเว็บไซต์ของศูนย์บรรณสารสนเทศที่ <http://lib.hcu.ac.th> หรือ <http://hcu.on.worldcat.org/discovery>
- บริการยืมระหว่างห้องสมุด
- บริการฐานข้อมูลออนไลน์ที่บอกรับเป็นสมาชิก
 - ฐานข้อมูล CNKI (www.cnki.net)
 - ฐานข้อมูล กฤตภาคข่าวออนไลน์ (www.iqnewsclip.com)
- บริการแนะนำการใช้ห้องสมุดและการค้นคว้าวิจัย
- บริการจองหนังสือ
- บริการ Book Delivery
- บริการสารสนเทศตามคำขอ
- บริการรับคืนหนังสือนอกเวลาทำการ
- บริการเสนอซื้อหนังสือ
- บริการอิมการยืมพิเศษ
- บริการ Library of Things
- บริการ e-Book , e-Magazines

ช่องทางการติดต่อศูนย์บรรณสารสนเทศ มหาวิทยาลัยหัวเฉียวเฉลิมพระเกียรติ

โทร.02-312-6300 ต่อ 1418 E-mail : libhcu@hotmail.com

Website
<http://lib.hcu.ac.th>



Facebook
[@libhcu_fanpage](https://www.facebook.com/libhcu_fanpage)



Line@ LIBHCU
id line : @687ppyum



กองคลัง

งานบริการส่วนหน้า

1. การรับเงินค่าลงทะเบียนเรียน ได้แก่ ลงทะเบียนเรียนล่าช้า ลงทะเบียนเพิ่ม/
ถอน/เปลี่ยนกลุ่ม และลงทะเบียนเรียนด้วยทุนของมหาวิทยาลัยฯ
โทร.1128 , 1554

วิธีการชำระเงิน

เงินสด

- แคชเชียร์เช็ค ส่งจ่าย "มหาวิทยาลัยหัวเฉียวเฉลิมพระเกียรติ"
- การโอนเงิน

สามารถโอนผ่านธนาคาร หรือ โอนผ่านระบบ Application ของธนาคาร
ได้ทุกธนาคาร โดยโอนเข้าบัญชีมหาวิทยาลัยหัวเฉียวเฉลิมพระเกียรติ ดังนี้

- * ธนาคารทีเอ็มบีธนชาต จำกัด (มหาชน) เลขที่บัญชี 168-2-00999-7
- * ธนาคารกสิกรไทย จำกัด (มหาชน) เลขที่บัญชี 450-2-05411-8

**หมายเหตุ:- เมื่อดำเนินการโอนเงินเรียบร้อยแล้ว ให้นักศึกษาเขียน

ชื่อ-นามสกุล และรหัสนักศึกษา ส่งมาที่ Line:@762csiio



2. การรับชำระเงินประเภทอื่น ๆ โทร. 1128 , 1554
 - 2.1 ค่าธรรมเนียมตามคำร้องทุกประเภท ได้แก่ ค่าใบรับรองการเป็น
นักศึกษาใบแสดงผลการศึกษา ค่าลาพักการเรียน และค่าแปล
ปริญญาบัตร เป็นต้น
 - 2.2 ค่าบำรุง และค่าประกันหอพักนักศึกษา
 - 2.3 ค่าขึ้นทะเบียนบัณฑิต และ ค่าทดสอบภาษาอังกฤษ

3. การคืนเงินนักศึกษาประเภทต่าง ๆ ตามประกาศมหาวิทยาลัยฯ ดังต่อไปนี้

3.1 ค่าลงทะเบียนเรียน สำหรับนักศึกษาทุนรัฐบาล โทร. 1437

3.2 ค่าหน่วยกิตตอนรายวิชาได้รับเงินคืนครั้งหนึ่ง สำหรับนักศึกษาปกติ โทร. 1556

3.3 ค่าหน่วยกิตคืนเต็มจำนวน เนื่องจากปิดกลุ่ม / เทียบโอนรายวิชา ฯลฯ สำหรับนักศึกษาปกติ โทร. 1557

3.4 ค่าประกันของเสียหาย เมื่อลาออก/คัดชื่อออกเนื่องจากไม่ได้ลงทะเบียนเรียน/ พ้นสภาพการเป็นนักศึกษา โทร. 1128, 1554

3.5 ค่าประกันหอพักนักศึกษา โทร.1128, 1554

ทั้งนี้ การคืนเงินนักศึกษาทุกประเภท มหาวิทยาลัยจะดำเนินการโอนเงินเข้าบัญชีของนักศึกษาเท่านั้น โดยกรอกแบบขอแจ้งเลขที่บัญชีเงินฝากออมทรัพย์เพื่อขอคืนเงินทุกประเภท (มฉก.กค.006) พร้อมแนบสำเนาหน้าสมุดบัญชีเงินฝากธนาคาร และเป็นบัญชีที่มีการเคลื่อนไหวภายในระยะเวลา 6 เดือน โดยนักศึกษาสามารถแจ้งได้ทุกธนาคาร ทั้งในเขตกรุงเทพฯ ปริมณฑล และต่างจังหวัด

สำนักพัฒนานักศึกษา

สำนักพัฒนานักศึกษา เป็นหน่วยงานที่มีภาระบทบาทในงานด้านบริการและการพัฒนานักศึกษา เพื่อส่งเสริมการผลิตบัณฑิตที่สมบูรณ์ เอื้อให้นักศึกษามีความพร้อมในการศึกษาเล่าเรียนและเป็นบัณฑิตที่พร้อมด้วยประสบการณ์ในการดำเนินชีวิต งานสำนักพัฒนานักศึกษาประกอบด้วย 2 ส่วนหลัก คือ

1. การให้บริการด้านต่าง ๆ เพื่อช่วยแก้ปัญหาหรือลดปัญหาของนักศึกษาระหว่างการใช้ชีวิตในมหาวิทยาลัยโดยการจัดบริการและสวัสดิการต่าง ๆ สำหรับนักศึกษา เช่น การจัดทุนการศึกษาเพื่อช่วยเหลือนักศึกษาที่ประสบปัญหาขาดแคลนทุนทรัพย์ การจัดหาที่พักสำหรับนักศึกษาที่มีปัญหาเรื่องที่พักอาศัย การบริการปรึกษาเชิงจิตวิทยาสำหรับนักศึกษาที่ต้องการค้นหาทางออกในปัญหาต่าง ๆ บริการข้อมูลตำแหน่งงานและเตรียมความพร้อมนักศึกษาในการก้าวเข้าสู่โลกของอาชีพ การจัดบริการสำหรับนักศึกษาวิชาทหาร การขอผ่อนผันการตรวจเลือกการเข้ารับราชการทหาร การผ่อนผันระดมพล การประกันอุบัติเหตุ การบริการสถานที่ออกกำลังกายและการเล่นกีฬา ฯลฯ

2. การพัฒนานักศึกษา คือ การส่งเสริมให้นักศึกษาเข้าร่วมกิจกรรมเสริมหลักสูตรในด้านต่าง ๆ ได้แก่ กิจกรรมด้านกีฬา กิจกรรมด้านวิชาการ กิจกรรมด้านศิลปวัฒนธรรม กิจกรรมด้านบำเพ็ญประโยชน์และอาสาพัฒนา และกิจกรรมพัฒนาศักยภาพนักศึกษา ทั้งในด้านการเรียน และการเตรียมความพร้อมในการประกอบอาชีพ ทั้งนี้เพื่อให้นักศึกษาได้รับประสบการณ์ในการทำงานร่วมกัน การทำงานเป็นทีม มีความรับผิดชอบ เกิดความคิดริเริ่มสร้างสรรค์ เกิดภาวะความเป็นผู้นำ รู้จักเสียสละ รู้จักคิด รู้จักตัดสินใจในการทำงานตามขอบเขตหน้าที่ของตน นอกจากนี้ยังดูแลนักศึกษาให้ประพฤติปฏิบัติตนอยู่ในกรอบระเบียบวินัยที่เหมาะสม ดึงงาม โดยไม่ฝ่าฝืนกฎระเบียบของมหาวิทยาลัย หรือกฎหมายบ้านเมือง ทั้งนี้เพื่อความเป็นระเบียบเรียบร้อย ความสงบสุขในการอยู่ร่วมกันในสังคมของมหาวิทยาลัย

เมื่อนักศึกษาเข้าสู่รั้วมหาวิทยาลัย ส่วนใหญ่จะเป็นนักศึกษาจากทั่วประเทศ ดังนั้นสิ่งแรกที่นักศึกษาควรารู้คือ เมื่อเรามาเรียนที่มหาวิทยาลัยหัวเฉียวเฉลิมพระเกียรติ

แล้วเราจะพักที่ไหนกันดีนะ มหาวิทยาลัยได้จัดเตรียมหอพักนักศึกษา มหาวิทยาลัยหัว
เฉียวเจดิมพระเกียรติ สำหรับนักศึกษาที่จะเข้าพัก โดยแบ่งเป็น หอพักชายรับนักศึกษาได้
990 คน และหอพักหญิง รับนักศึกษาได้ 2,789 คน

ถาม : หอพักเป็นอย่างไรบ้าง และอยู่ได้กี่คน

ตอบ : 1. หอพักนักศึกษามี 2 แห่ง ดังนี้

หอพัก มวก. 1 หอพักดลม

- อาคาร 1 และ 2 จัดนักศึกษาอยู่ห้องละ 4 คน มีครุภัณฑ์ภายในห้อง ได้แก่
เตียงนอนแบบ 2 ชั้น 2 เตียง ที่นอน ตู้เสื้อผ้า โต๊ะเขียนหนังสือพร้อมเก้าอี้
(สามารถรับนักศึกษาเข้าพักได้ แบ่งเป็น หญิง 568 คน /ชาย 280 คน)
- อาคาร 3 จัดนักศึกษาอยู่ห้องละ 3 คน มีห้องน้ำภายในหอพัก มีครุภัณฑ์
ภายในห้อง ได้แก่ เตียงนอน ที่นอน ตู้เสื้อผ้า โต๊ะเขียนหนังสือ พร้อมเก้าอี้คน
ละ 1 ชุด (สามารถรับนักศึกษาหญิง 645 คน)

หอพัก มวก. 2 หอพักแอร์

- มี 3 อาคาร คือ อาคาร 5 6 และ 9 จัดนักศึกษาอยู่ห้องละ 4 คน มีครุภัณฑ์ ภายใน
ห้อง ได้แก่ เตียงนอน ที่นอน ตู้เสื้อผ้า โต๊ะเขียนหนังสือพร้อมเก้าอี้ (สามารถรับ
นักศึกษาเข้าพักได้ แบ่งเป็น หญิง 1,413 คนชาย 729 คน)

ถาม : นักศึกษาที่จะเข้ามาอาศัยในหอพักนักศึกษาจะต้องเสียค่าใช้จ่ายอะไรบ้าง

ตอบ : นักศึกษาที่จะเข้าพัก จะต้องชำระค่าบำรุงหอพัก ค่าประกันความเสียหาย
และค่าใช้จ่ายอื่น ๆ ดังต่อไปนี้

อาคาร 1 และ 2

- ภาคการศึกษาปกติ ภาคละ 6,000 บาท ค่าประกัน 3,000 บาท
- ภาคฤดูร้อน ภาคละ 2,000 บาท ค่าประกัน 3,000 บาท
- ค่าศิษย์การ์ด จำนวน 100 บาท
- ค่ามัดจำกุญแจห้องพัก จำนวน 100 บาท/ดอก (จะคืนให้เมื่อนักศึกษาลาออก
จากหอพักและส่งคืนกุญแจตามกำหนด)
- ค่าบัตรประจำตัวนักศึกษาหอพัก จำนวน 20 บาท

สำหรับหอพักอาคาร 1 และ 2 จะให้ใช้ไฟฟ้าฟรี 50 หน่วย/เดือน/ห้อง หากใช้ไฟฟ้าเกินกว่าที่กำหนดไว้ จะต้องชำระเพิ่มตามจำนวนที่ใช้จริง หน่วยละ 6 บาท

อาคาร 3

- ภาคการศึกษาปกติ ภาคละ 7,800 บาท ค่าประกัน 3,900 บาท
- ภาคฤดูร้อน ภาคละ 2,600 บาท ค่าประกัน 3,900 บาท
- ค่าศิษย์การ์ด จำนวน 100 บาท
- ค่าไฟฟ้า หน่วยละ 6 บาท
- ค่าน้ำประปา หน่วยละ 18 บาท
- ค่ามัดจำกุญแจห้องพัก จำนวน 100 บาท/ดอก (จะคืนให้เมื่อนักศึกษา

ลาออกจากหอพักและส่งคืนกุญแจตามกำหนด)

- ค่าบัตรประจำตัวนักศึกษาหอพัก จำนวน 20 บาท

อาคาร 6 7 และอาคาร 9

- ภาคการศึกษาปกติ ภาคละ 10,200 บาท ค่าประกัน 5,100 บาท
- ภาคฤดูร้อน ภาคละ 3,400 บาท ค่าประกัน 5,100 บาท
- ค่าศิษย์การ์ด จำนวน 100 บาท
- ค่าไฟฟ้า หน่วยละ 6 บาท
- ค่าน้ำประปา เหมาจ่ายภาคปกติ ภาคละ 360 บาท
- ภาคฤดูร้อน ภาคละ 120 บาท
- ค่ามัดจำกุญแจห้องพัก จำนวน 100 บาท/ดอก (จะคืนให้เมื่อนักศึกษา

ลาออกจากหอพักและส่งคืนกุญแจตามกำหนด)

- ค่าบัตรประจำตัวนักศึกษาหอพัก จำนวน 20 บาท

สำหรับเงินค่าประกันความเสียหาย จะคืนให้นักศึกษาต่อเมื่อนักศึกษาอยู่หอพักจนครบ 1 ปีการศึกษา เท่านั้น

ถาม : ภายในหอพักนักศึกษามีการให้บริการอะไรบ้าง

ตอบ : หอพักมจก.1 การบริการที่หอพักนักศึกษาจัดให้กับนักศึกษา ได้แก่ ห้องดูโทรทัศน์ เครื่องทำน้ำร้อน เครื่องทำน้ำเย็น ส่วนชั้นล่างของอาคารจะมี ห้องอ่านหนังสือ เครื่องซักผ้าหยอดเหรียญ ร้านซักรีด ร้านเสริมสวย ร้านอาหาร ร้านสะดวกซื้อ ตู้เติมเงินโทรศัพท์

หอพักมจก.2 ห้องอ่านหนังสือ ห้องดูทีวี ร้านซักรีด เครื่องซักผ้าหยอดเหรียญ ร้านอาหาร ร้านสะดวกซื้อ ตู้น้ำดื่มหยอดเหรียญ ตู้เติมเงินโทรศัพท์ และสัญญาณไวไฟฟรี

หมายเหตุ หอพักนักศึกษา ได้จัดให้บริการสำหรับนักศึกษาที่ต้องการอยู่เหมาห้องแบบ 1 คน 2 คน และ 3 คน หากนักศึกษาสนใจต้องการพักแบบทั่วไป หรือแบบอื่น ๆ สามารถติดต่อได้โดยตรงที่แผนกหอพักนักศึกษา หรือ โทร 02-312-6300 ต่อ 1400 2701

เมื่อเราได้ที่พักเป็นที่เรียบร้อยแล้ว วิถีชีวิตการเรียนของเราในมหาวิทยาลัยก็เริ่มสนุก เมื่อนักศึกษาเริ่มใช้ชีวิตของการเป็นนักศึกษา หลายคนอาจประสบปัญหาเรื่องทุนการศึกษาทำให้รู้สึกขัดข้องหมองใจ ถ้านักศึกษาต้องการทราบเรื่องทุนการศึกษา เราควรเริ่มต้นที่ แผนกทุนและบริการนักศึกษา ซึ่งตั้งอยู่ที่ อาคารชิน โสภณพนิช ชั้น 2 โทร 1461 1517 1410 1412

ถาม : ถ้าต้องการทราบแหล่งข้อมูลทุนการศึกษาของมหาวิทยาลัยนักศึกษาควรทำอย่างไรบ้าง

ตอบ : นักศึกษาที่ต้องการขอรับทุนของมหาวิทยาลัย นักศึกษาสามารถศึกษาหาข้อมูลได้จากแหล่งข้อมูล ดังนี้

1.ติดต่อสอบถามที่แผนกทุนและบริการนักศึกษา อาคารชิน โสภณพนิช ชั้น 2 โทร 02-312-6300 และ 02-713-8100 ต่อ 1517 และ 1461 หรือต่อหน่วยบริการนักศึกษา 1410 - 1412

2.ศึกษาข้อมูลจาก <http://sdo.hcu.ac.th>

3.ศึกษาข้อมูลจาก <http://ssd.hcu.ac.th>

4.ติดตามจากบอร์ดประชาสัมพันธ์ต่าง ๆ ภายในมหาวิทยาลัยและควรดูบอร์ด

ทุกสัปดาห์

ถาม : ทูมทีมมหาวิทยาลัยจัดสรรไว้ในแต่ละปีการศึกษา นักศึกษาทุกคนมีสิทธิ์ขอรับได้หรือไม่

ตอบ : ทูมการศึกษาที่มหาวิทยาลัยจัดสรรไว้ให้นักศึกษาทุกคนสามารถยื่นใบสมัครและได้เข้ารับการสัมภาษณ์จากคณะกรรมการคณะวิชา แต่จะมีสิทธิ์ได้รับทุนหรือไม่ขึ้นอยู่กับดุลพินิจจากคณะกรรมการของคณะวิชาเพราะทุนของมหาวิทยาลัยเป็นทุนให้เปล่า จะช่วยเหลือนักศึกษาในระดับหนึ่งเท่านั้น รับสมัครประมาณเดือนสิงหาคม-กันยายน

ถาม : ในปีการศึกษา 2565 จะมีทุนกู้ยืมของรัฐบาลให้นักศึกษาที่เข้าใหม่กู้ยืมหรือไม่

ตอบ : กองทุนฯ ได้แจ้งว่ามีกาให้ผู้กู้รายใหม่กู้ยืมได้ ถ้าหากมีคุณสมบัติเป็นไปตามเกณฑ์การพิจารณาของกองทุนก็สามารถยื่นกู้ได้แต่ต้องผ่านการสัมภาษณ์ จากคณะกรรมการพิจารณาทุนการศึกษาและที่สำคัญนักศึกษาจะต้องสมัครผ่านระบบ DSL มาให้เรียบร้อยก่อน หากได้รับการคัดเลือกให้กู้ยืม นักศึกษาต้องติดตามข้อมูลข่าวสารอยู่ตลอดเวลา หรือสอบถามที่แผนกทุนและบริการนักศึกษาได้ตามวัน เวลา ทำการ หรือทาง line official หรือเข้าไปดาวมิโหลดใบสมัครและเอกสารต่าง ๆ จากเว็บไซต์ <http://ssd.hcu.ac.th> และ <http://sdo.hcu.ac.th>

ถาม : หากต้องการขอทุนกู้ยืมรัฐบาลจะต้องทำอย่างไร

ตอบ : นักศึกษาจะต้องเข้าสมัครขอรับทุนผ่านระบบ DSL โดยผู้กู้ต้องดำเนินการด้วยตัวเอง และหากผู้กู้ไม่ดำเนินการให้ครบทุกขั้นตอน ก็จะถือว่าไม่ขอกู้ยืม โดยมีรายละเอียดดังนี้ นักศึกษาเข้าเว็บไซต์ www.studentloan.or.th และดำเนินการตามขั้นตอนดังนี้

ขั้นตอนการทำงาน DSL ภาคเรียนที่ 1

	นักเรียน นักศึกษา		สถานศึกษา
		1	บันทึกปฏิบัติการศึกษา(เฉพาะสถานศึกษา ระดับอุดมศึกษา)/ทำใ้จ่ายตลอดหลักสูตร และรายงานสถานภาพการศึกษาของผู้กู้ยืม
2	ผู้กู้ยืมเงินลงทะเบียนขอรหัส เข้าใช้งาน กยศ. Connect/ระบบกองทุนเงินให้กู้ยืมเพื่อ		

	การศึกษาแบบดิจิทัล (DSL)		
3	ผู้กู้ยืมเงินรายใหม่ยื่นแบบคำ ขอผู้กู้ยืมเงินในระบบDSL	4	ตรวจสอบแบบคำขอผู้กู้ยืมเงิน ในระบบDSL
5	ยื่นใบสมัครคำขอผู้กู้ยืมพร้อม หลักฐานที่ 4.1 หน่วยบริการนักศึกษา ชั้น 2 อาคารชิน โสภณพนิช 4.2 จุดบริการทุนการศึกษา ที่ สำนักทะเบียนและประมวลผล (เฉพาะช่วงเวลารับสมัคร นักศึกษาใหม่เท่านั้น) 4.3 ทางออนไลน์		
		6	บันทึกค่าใช้จ่ายตามจริงของผู้กู้ยืม
7	ผู้กู้ยืมรายใหม่และรายเก่าอื่น แบบยื่นรับการเบิกเงินและลง นามแบบยื่นรับการเบิกเงิน	8	สถานศึกษาจัดส่งสัญญาผู้กู้ยืมเงินและแบบ ยื่นรับการเบิกเงินผู้กู้ยืมให้บริหารและจัดการให้ ผู้กู้ยืม
ขั้นตอนการทำงาน DSL ภาคเรียนที่ 2			
	นักเรียน นักศึกษา		สถานศึกษา
		9	บันทึกค่าใช้จ่ายตามจริงของผู้กู้ยืม
10	ผู้กู้ยืมยื่นแบบยื่นรับการเบิกเงิน และลงนามแบบยื่นรับการเบิก เงิน		
		10	สถานศึกษาจัดส่งเอกสารแบบยื่นรับการเบิก เงินผู้กู้ยืมให้บริหารและจัดการเงินให้ผู้กู้ยืม

ถาม : ถ้าหากจะกู้ยืมเงินกองทุนเงินให้กู้ยืมเพื่อการศึกษาลักษณะที่ 2 (กรอ. เดิมต้องมีคุณสมบัติอย่างไร

ตอบ : 1. เข้าศึกษาในคณะ/สาขาที่ขาดแคลน

2. มีสัญชาติไทย

3. อายุไม่เกิน 30 ปีบริบูรณ์ ในวันที่ 1 มกราคม 2565

4. ไม่ดูรายได้ครอบครัวของบิดามารดา แต่ถ้ารายได้ครอบครัวไม่เกิน 360,000 บาท

ต่อปี จะสามารถกู้ค่าครองชีพในอัตราเดือนละ 3,000 บาท

5. ต้องมีผลการเรียนคะแนนเฉลี่ยสะสมตั้งแต่ 2.00 ขึ้นไป

6. ต้องมีการทำกิจกรรมจิตอาสาจากสถาบันเดิม

นอกจากทุนการศึกษาในเบื้องต้น มหาวิทยาลัยยังมีทุนอาหารกลางวัน เพื่อช่วยเหลือนักศึกษาที่ขาดแคลนทุนทรัพย์อีกด้วย โดยนักศึกษาที่มีความประสงค์ขอทุนจะต้องติดต่อผ่านคณะวิชาที่นักศึกษากำลังศึกษาอยู่

ในระหว่างกำลังศึกษาในมหาวิทยาลัยนักศึกษาคนใดประสงค์จะทำงานพิเศษเพื่อหาทุนทรัพย์จุนเจือตนเอง และยังเป็นภาระแบ่งเบาภาระของผู้ปกครอง มหาวิทยาลัยก็ได้จัดหน่วยงานที่ดูแลด้านงานพิเศษ คือ แผนกแนะแนวและสวัสดิการนักศึกษา ตั้งอยู่ที่ อาคารชิน โสภณพนิช ชั้น 1 โทร 1216

ถาม : อยากหางานพิเศษทำระหว่างเรียน จะหาข้อมูลได้จากที่ไหน

ตอบ : นักศึกษาสามารถหาข้อมูลตำแหน่งงานงานพิเศษ (Part time) งานประจำ (Full time) ได้จาก Facebook แผนกแนะแนวและสวัสดิการนักศึกษา-มจก.

เมื่อการดำเนินชีวิตของการเป็นนักศึกษาดำเนินไป ในช่วงชั้นปีที่ 1 มีเรื่องมากมายต้องปรับตัวทั้งการเรียน เพื่อนใหม่ กิจกรรมต่าง ๆ นักศึกษาหลาย ๆ คน อาจรู้สึกไม่สบายใจ อย่าปล่อยให้ความรู้สึกเหล่านี้ส่งผลให้เราไม่มีความสุขในการดำเนินชีวิตอยู่ในมหาวิทยาลัย สำนักพัฒนานักศึกษา มีหน่วยงานสำหรับให้การดูแลนักศึกษาที่รู้สึกไม่สบายใจในการเรียนและการดำเนินชีวิต คือ งานบริการการปรึกษาเชิงจิตวิทยา แผนกแนะแนวและสวัสดิการนักศึกษา ณ อาคารชิน โสภณพนิช ชั้น 1 โทร 1216

ถาม : จะขอรับบริการได้ที่ไหน

ตอบ : นักศึกษาที่รู้สึกไม่สบายใจ แขนกณะแนวและสวัสดิการนักศึกษา ได้จัดช่องทางไว้ให้บริการ 3 แบบ ดังนี้

- ❖ การให้บริการโดยตรงที่แผนกแนะแนวและสวัสดิการนักศึกษา อาคารชินโสภณพนิช ชั้น 1 วันจันทร์ – วันศุกร์ ระหว่างเวลา 08.30 – 16.30 น.
- ❖ การให้บริการทาง online นักศึกษาติดต่อได้ทาง Inbox Facebook :Counselor online แผนกแนะแนวและสวัสดิการนักศึกษา
- ❖ Counselor ontour online แผนกแนะแนวและสวัสดิการนักศึกษา จะทักไปทาง Inbox หรือ Line ส่วนตัวของนักศึกษาโดยตรง

นอกจากนี้กรณีนักศึกษาเกิดอุบัติเหตุสามารถเคลมประกันอุบัติเหตุได้ โดยติดต่อ ที่ หน่วยบริการนักศึกษา อาคารชินโสภณพนิช ชั้น 2

ถาม : เมื่อนักศึกษาได้รับอุบัติเหตุจะต้องทำอย่างไร

ตอบ : ถ้ารักษาที่โรงพยาบาลที่เป็นโรงพยาบาลคู่สัญญาของบริษัทประกันภัย เมื่อยื่นบัตรประจำตัวผู้เอาประกันภัยอุบัติเหตุ พร้อมบัตรประจำตัวประชาชนหรือบัตรนักศึกษา นักศึกษาไม่ต้องจ่ายเงินสด(รักษาภายใน 24 ชั่วโมงนับจากเกิดเหตุ) แต่ถ้านักศึกษาต้องจ่ายเงินสดให้ขอใบรับรองแพทย์ ใบเสร็จค่ารักษาฉบับจริงพร้อมสำเนา จำนวน 1 ชุด สำเนาบัตรนักศึกษา/สำเนาบัตรประจำตัวประชาชน และบัญชีธนาคาร จำนวน 2 ชุด เพื่อเป็นหลักฐานในการเคลมประกัน

ถาม : อุบัติเหตุแต่ละครั้งจะเคลมประกันได้เท่าไร

ตอบ : จะเบิกค่ารักษาพยาบาลได้ตามจ่ายจริง และเป็นไปตามกรมธรรม์ที่ระบุไว้ กรณีเสียชีวิตผู้รับผลประโยชน์จะได้รับค่าสินไหมทดแทนตามที่ระบุไว้ในกรมธรรม์ โดยจะให้ความคุ้มครองอุบัติเหตุทุกชนิดที่เกิดขึ้นทุกสถานที่ทั่วโลกตลอด 24 ชั่วโมง โดยนักศึกษาสามารถติดต่อยื่นเคลมประกันได้ที่หน่วยบริการนักศึกษา ณ อาคารชินโสภณพนิช ชั้น 2

นอกจากบริการ สวัสดิการเบื้องต้น ที่มหาวิทยาลัยจัดให้กับนักศึกษาแล้ว ยังมีบริการ สวัสดิการ ที่สำคัญอีกหลายอย่างที่นักศึกษาจะได้รับ โดยมี *แผนกแนะแนวและสวัสดิการนักศึกษา* เป็นหน่วยงานที่ดูแล *ณ อาคารชิน โสภณพนิช ชั้น 1 โทร 1216*

การสมัครเข้าศึกษาวิชาวิทยาศาตร์ดินแดน (ร.ด.)

ถาม : การเรียน ร.ด. ที่ มฉก. นี้จะเริ่มได้ตั้งแต่ชั้นปีไหน

ตอบ : เมื่อลงทะเบียนเป็นนักศึกษาแล้วก็ขอสมัครเรียน ร.ด. ได้ทั้งชายและหญิง ตั้งแต่ชั้นปีที่ 1 ถึงชั้นปีที่ 5 ช่วงการสมัครเรียน ร.ด. สมัครได้ถึงเดือน สิงหาคม

ขอผ่อนผันหมายเรียกพล

ถาม : การติดต่อเพื่อขอทำเรื่องขอผ่อนผันหมายเรียกพลนั้นจะติดต่อในช่วงใดและต้อง
ใช้เอกสารอะไรบ้าง

ตอบ : การขอผ่อนผันหมายเรียกพลจะรับเรื่องตลอดทั้งปี โดยให้นักศึกษาจัดเตรียมเอกสารดังนี้ 1) สำเนาใบสำคัญ สด. 8 จำนวน 3 ฉบับ 2) หนังสือรับรองการเป็นนักศึกษาพร้อมสำเนา จำนวน 1 ฉบับ 3) สำเนาบัตรประชาชน จำนวน 3 ฉบับ 4) สำเนาทะเบียนบ้าน จำนวน 3 ฉบับ 5) กรณีที่มีการเปลี่ยนชื่อ สกุล ให้แนบใบเปลี่ยนชื่อ-สกุล จำนวน 3 ฉบับและยื่นที่หน่วยบริการนักศึกษา

การขอผ่อนผันการรับราชการทหาร

ถาม : การขอผ่อนผันการรับราชการทหารเป็นบริการที่จัดให้กับนักศึกษากลุ่มใดบ้าง

ตอบ : การขอผ่อนผันการรับราชการทหาร เป็นบริการที่จัดให้นักศึกษาชายที่ไม่ได้เรียนวิชาวิทยาศาตร์ดินแดน จนถึงชั้นปีที่ 3 และมีอายุครบ 20 ปีบริบูรณ์ ระยะเวลาการยื่นเอกสาร สิงหาคมถึงธันวาคมของทุกปี และยื่นที่หน่วยบริการนักศึกษา

การขอหนังสือรับรองความประพฤติ

ถาม : หนังสือรับรองความประพฤติคืออะไร

ตอบ : เป็นเอกสารใช้รับรองความประพฤติของนักศึกษาในมหาวิทยาลัยสำหรับการขอรับทุน หรือสมัครงาน ขอได้ ที่หน่วยบริการนักศึกษา

ถาม : ความประพฤติที่ดีจะทราบได้อย่างไร

ตอบ : เมื่อนักศึกษาเข้าเรียนในมหาวิทยาลัย ถือว่านักศึกษามีคะแนนความประพฤติ เริ่มต้น 100 คะแนน ถ้าระหว่างเรียนนักศึกษามีได้ประพฤตินิดระเบียบวินัยของ มหาวิทยาลัย คะแนนก็จะคงอยู่ 100 คะแนน แต่ถ้าประพฤตินิดระเบียบ จะถูกหักคะแนน ความประพฤติตามความผิดนั้น ๆ เช่น ทุจริตการสอบถูกตัดคะแนน 50 คะแนน เป็นต้น

ถาม : แล้วจะตรวจสอบคะแนนความประพฤติของตนเองได้อย่างไร

ตอบ : ตรวจสอบคะแนนความประพฤติออนไลน์ของนักศึกษาได้ที่

<http://comonline.hcu.ac.th/activity> เลือก conduct

ถาม : ถ้าถูกตัดคะแนนความประพฤติต้องทำอย่างไร

ตอบ : นักศึกษาสามารถพัฒนาตนเองเพื่อเพิ่มคะแนนความประพฤติได้ โดยขอรับ คำแนะนำได้ที่ หน่วยบริการนักศึกษา อาคารชิน โสภณพนิช ชั้น 2

เมื่อนักศึกษาเดินทางจากบ้านมาเข้าเรียนในมหาวิทยาลัย อาจมีการติดต่อกับผู้ปกครองหรือเพื่อน ๆ ด้วยการส่งจดหมาย หรือพัสดุต่าง ๆ การติดต่อรับ จดหมาย-พัสดุ (ไปรษณีย์ภัณฑ์) ควรทำอย่างไร

ถาม : การระบุที่อยู่ที่จะให้ทางบ้านหรือบุคคลอื่น ๆ ส่งจดหมายหรือพัสดุมาให้คือ ที่ไหน

ตอบ : ถ้านักศึกษาชื่อว่า นางสาวสุดสวย แสนขยัน ให้จำหน้าดังนี้

“ นางสาวสุดสวย แสนขยัน มหาวิทยาลัยหัวเฉียวเฉลิมพระเกียรติ

18/18 กม.18 ด.เทพรัตน ต.บางโหลง อ.บางพลี จ.สมุทรปราการ 10540 “

โดยนักศึกษาต้องนำบัตรประจำตัวนักศึกษามาติดต่อในการรับจดหมายลงทะเบียน EMS หรือพัสดุที่งานไปรษณีย์ อาคารอำนวยการ ชั้น 1

ถาม : การตรวจสอบว่ามีจดหมาย EMS - พัสดุ ส่งมาถึงนักศึกษา จะทราบได้อย่างไร

ตอบ : จดหมายลงทะเบียน EMS หรือพัสดุ ติดต่อกับ งานไปรษณีย์ อาคารอำนวยการ ชั้น 1 จดหมายธรรมดา ดูจดหมายได้ที่ ตู้ใส่จดหมาย - เอกสาร ชั้น 1 อาคารชิน โสภณพนิช หน้าแผนกแนะแนวและสวัสดิการนักศึกษาหรือถ้าเป็นนักศึกษาหอพัก สามารถดูได้ที่ตู้ใส่ จดหมาย ชั้น 1 อาคาร 1

ผู้ใส่จดหมาย ชั้น 1 อาคาร 6

ผู้ใส่จดหมาย ชั้น 1 อาคาร 7

ผู้ใส่จดหมาย ชั้น 1 อาคาร 9

ส่วนวิชาชีพชีวิตนักศึกษาจะเรียนรู้จากการทำและการเข้าร่วมกิจกรรม ต่าง ๆ ทั้งในส่วนของคุณะวิชาและในส่วนกลาง (สโมสรนักศึกษา) โดยมี **แผนกส่งเสริมศักยภาพนักศึกษาและการกีฬา** สำนักพัฒนานักศึกษา เป็นหน่วยงานหลักในการกำกับดูแลงานกิจกรรมของนักศึกษาในส่วนกลาง **ตั้งอยู่ที่ ชั้น 1 อาคารอำนวยการสนามกีฬากลาง** สำหรับกิจกรรมแรกที่นักศึกษาน้องใหม่จะได้เข้าร่วม คือ **กิจกรรมปฐมนิเทศ กิจกรรมต้อนรับนักศึกษาใหม่ ประจำปีการศึกษา 2565**

ถาม : กิจกรรมต้อนรับนักศึกษาใหม่ รหัส 65XXXX ของมหาวิทยาลัยหัวเฉียวเฉลิมพระเกียรติ เป็นอย่างไร

ตอบ : เป็นกิจกรรมที่สร้างความรัก ความอบอุ่น ความซาบซึ้งในมิตรไมตรี และการสร้างความภาคภูมิใจในสถาบัน เป็นการร่วมมือร่วมใจของสโมสรนักศึกษาและผู้นำจากทุกคณะวิชา ที่ได้รังสรรค์กิจกรรมโดยผ่านความเห็นชอบของมหาวิทยาลัย ซึ่งเป็นกิจกรรมในภาพรวมของมหาวิทยาลัย

ถาม : แล้วมหาวิทยาลัยเข้ามาดูแลกิจกรรมนี้อย่างไร

ตอบ : มหาวิทยาลัยมีการแต่งตั้งคณะกรรมการในการกำกับดูแลการจัดกิจกรรมต้อนรับนักศึกษาใหม่ ที่ประกอบไปด้วยอาจารย์และผู้นำนักศึกษาของทุกคณะวิชา มีการจัดประชุมกับผู้นำที่จัดกิจกรรม เพื่อสร้างความเข้าใจร่วมกันเกี่ยวกับรูปแบบกิจกรรมต้อนรับนักศึกษาใหม่ โดยคณะวิชาจะจัดคณาจารย์ดูแลการจัดกิจกรรมของนักศึกษาอย่างใกล้ชิด เพื่อให้เป็นไปตามนโยบายของมหาวิทยาลัย โดยสำนักพัฒนานักศึกษาจะทำหน้าที่อำนวยความสะดวกในเรื่องการประสานงานการดูแลกิจกรรมต้อนรับนักศึกษาใหม่ร่วมกับคณะวิชา โดยมีศูนย์ประสานงานในการติดต่อและรับเรื่องราวต่าง ๆ รวมถึงการแก้ไขปัญหาเฉพาะหน้า

ถาม : สโมสรนักศึกษาคืออะไร

ตอบ : เป็นองค์กรของนักศึกษา ที่ได้รับการคัดเลือกโดยผ่านกระบวนการการเลือกตั้งจากนักศึกษาในแต่ละปีและได้รับแต่งตั้งจากมหาวิทยาลัยในนามคณะกรรมการบริหารสโมสร

นักศึกษา เพื่อเป็นศูนย์กลางในการดำเนินกิจกรรมของนักศึกษา ทั้งเปิดโอกาสให้นักศึกษา ได้ทำงานร่วมกับสโมสรนักศึกษา โดยแจ้งความจำนงได้ที่ทำการสโมสรนักศึกษา ชั้น 2 อาคารอิมจันทร์ สนามกีฬากลาง

ถาม : แล้วชมรมคืออะไร

ตอบ : ชมรมเกิดจากการรวมตัวของนักศึกษาที่มีแนวความคิดในการดำเนินงานด้าน กิจกรรมที่สอดคล้องหรือคล้ายคลึงกัน มีการดำเนินกิจกรรมอย่างต่อเนื่อง มีวัตถุประสงค์ที่ ชัดเจน โดยจะได้รับการสนับสนุนงบประมาณจากสโมสรนักศึกษา หากนักศึกษาสนใจใน การจัดตั้งชมรมใหม่ที่ยังไม่มีในมหาวิทยาลัย สามารถสอบถามรายละเอียดได้ที่สโมสร นักศึกษา

ถาม : รางวัลเกียรติยศคืออะไร

ตอบ : รางวัลเกียรติยศ คือ รางวัลที่มอบให้กับนักศึกษาที่รับผิดชอบในการดำเนินโครงการ อย่างน้อย 1 โครงการ และเข้าร่วมกิจกรรมอย่างสม่ำเสมอ สะสมคะแนนการเข้าร่วม กิจกรรมตั้งแต่ 85 คะแนนขึ้นไป มีผลการเรียนโดยมีแต้มเฉลี่ยสะสมไม่ต่ำกว่า 2.30 เป็นผู้ มีความประพฤติดี มีน้ำใจงาม มีมนุษยสัมพันธ์ โดยผ่านการคัดเลือกจากคณะกรรมการ พิจารณารางวัลประจำสถาบัน ซึ่งรางวัลนี้จะรับได้เพียงครั้งเดียวและมอบให้ในวันพิธีไหว้ครู

การมีสุขภาพที่ดีทั้งกายและใจ จะช่วยให้นักศึกษามีความพร้อมใน การศึกษาเล่าเรียนและการดำเนินชีวิต มหาวิทยาลัยตระหนักในการเป็นบุคคลที่มี สุขภาพกายใจที่แข็งแรง จึงจัดเตรียมสนามกีฬา และสถานที่ต่าง ๆ เพื่อ เอื้ออำนวยให้นักศึกษาได้ออกกำลังกาย

ถาม : มหาวิทยาลัยมีสนามกีฬาอะไรบ้าง สำหรับให้บริการในการออกกำลังกายและ เล่นกีฬา

ตอบ : มหาวิทยาลัยมีสนามกีฬาสำหรับให้บริการนักศึกษา ได้แก่ สนามกีฬากลาง (สนาม ฟุตบอล 1) สนามกีฬาภายในอาคารชิน โสภณพนิช (สนามบาสเกตบอล สนามวอลเลย์บอล สนามแบดมินตัน โต๊ะเทนนิส ห้องฟิตเนส ห้องซ้อมเต้นและการแสดง) สนามฟุตบอล 2 สนามกีฬาเปตอง และลานกีฬาอเนกประสงค์ (สนามบาสเกตบอล สนามวอลเลย์บอล สนามฟุตบอล)

ถาม : ต้องการเล่นกีฬาแต่ไม่มีอุปกรณ์กีฬาจะทำอย่างไร

ตอบ : นักศึกษา สามารถยืมอุปกรณ์กีฬาได้ที่ห้องอุปกรณ์กีฬา ชั้น 1 อาคารชิน โสภณพนิช โดยยื่นบัตรนักศึกษาเพื่อขอยืมอุปกรณ์กีฬาได้ ตามเวลาต่อไปนี้

- ❖ ช่วงพักกลางวัน เวลา 12.00 - 13.00 น.
- ❖ ช่วงบ่าย เวลา 15.30 - 17.00 น.
- ❖ นักศึกษาสามารถคืนอุปกรณ์กีฬาได้ในวันถัดไปโดยไม่เสียค่าปรับ หากเลยวันออกไปนักศึกษาจะเสียค่าปรับวันละ 5 บาท

ถาม : สนามกีฬามีสถานที่ ที่ให้บริการจัดเก็บอุปกรณ์กีฬาหรือสถานที่ในการเปลี่ยนชุดกีฬาหรือไม่

ตอบ : สนามกีฬาภายในอาคารชิน โสภณพนิช มีสถานที่ในการเปลี่ยนชุดกีฬาและห้องอาบน้ำ รวมถึงการให้บริการตู้ล็อกเกอร์สำหรับนักศึกษาที่ต้องการความสะดวกในการเก็บอุปกรณ์กีฬาและวัสดุในการเรียน โดยนักศึกษาสามารถติดต่อขอใช้บริการได้ที่หน่วยบริการนักศึกษา ชั้น 2 อาคารชิน โสภณพนิช

ข้อมูลเบื้องต้นเหล่านี้คือภารกิจสำคัญของ สำนักพัฒนานักศึกษา มหาวิทยาลัยหัวเฉียวเฉลิมพระเกียรติ ในการเชื้อให้มหาวิทยาลัยสามารถผลิตบัณฑิตที่มีคุณภาพเพื่อรับใช้สังคม บริการและสวัสดิการเหล่านี้ยังรอให้บริการนักศึกษาอยู่ทุกคน ซึ่งเราคาดว่านักศึกษาจะได้ศึกษาข้อมูลเหล่านี้และสามารถเลือกใช้บริการ สวัสดิการของนักศึกษาได้อย่างคุ้มค่าสามารถใช้ชีวิตการเป็นนักศึกษาได้อย่างสมบูรณ์แบบ เพื่อจะเป็นบัณฑิตที่เปี่ยมด้วยคุณภาพทางวิชาการและพร้อมด้วยคุณธรรม ออกสู่สังคม

ความกตัญญูและความซื่อสัตย์สุจริตเป็นยอดแห่งคุณธรรม

Gratitude and Honesty are the Noblest of Virtues

ศูนย์วัฒนธรรม

ศูนย์วัฒนธรรม มหาวิทยาลัยหัวเฉียวเฉลิมพระเกียรติ จัดตั้งขึ้นเพื่อทำหน้าที่ด้านทำนุบำรุง อนุรักษ์ สืบสานและเผยแพร่ศิลปวัฒนธรรมไทย-จีน ภูมิปัญญาท้องถิ่น เพื่อเป็นการปลูกฝังและดำรงไว้ซึ่งเอกลักษณ์และคุณค่าของวัฒนธรรมไทย ให้กับนักศึกษา โดยผ่านกระบวนการจัดกิจกรรมนักศึกษา ทั้งยังเป็นศูนย์กลางด้านศิลปและวัฒนธรรมของจังหวัดสมุทรปราการและชุมชนท้องถิ่น ให้บริการวิชาการด้านศิลปวัฒนธรรมที่บูรณาการกับการเรียนการสอนและตอบสนองความต้องการของชุมชนและสังคม



การให้บริการนักศึกษา

1. การฝึกอบรมด้านศิลปวัฒนธรรม ศูนย์วัฒนธรรมจัดฝึกอบรมศิลปวัฒนธรรมในด้านต่าง ๆ เพื่อให้ให้นักศึกษา เข้าร่วมโครงการ โดยมีหลักสูตรการฝึกอบรมนักศึกษาเป็น 9 ประเภท ดังนี้

1. ดนตรีไทย
2. ดนตรีจีน
3. ดนตรีสากล
4. ดนตรีลูกทุ่ง
5. นาฏศิลป์ไทย
6. นาฏศิลป์ร่วมสมัย
7. ศิลปะการเชิดหุ่นคน
8. ขับร้องประสานเสียง

ซึ่งจะเปิดรับสมัครในช่วง 2 เดือนแรกของปีการศึกษา และฝึกอบรม ตลอดปี การศึกษา รวมทั้งมีการจัดแสดงผลงานของนักศึกษาที่ผ่านการฝึกอบรม ออกสู่สาธารณชนทั่วไปทั้งในประเทศและต่างประเทศ



2. การบริการให้คำปรึกษาด้านศิลปวัฒนธรรม ศูนย์วัฒนธรรมมีบุคลากรที่มีความรู้ความสามารถด้านศิลปและวัฒนธรรมหลายแขนง และพร้อมที่จะให้คำปรึกษาแก่นักศึกษาในด้านต่าง ๆ เช่น ดนตรีไทย ดนตรีจีน นาฏศิลป์ไทย การแสดงหุ่นคน การแสดงร่วมสมัย วัฒนธรรมท้องถิ่น และภูมิปัญญาท้องถิ่น เป็นต้น



3. การให้บริการเยี่ยมชมพิพิธภัณฑ์ความสัมพันธ์ไทย-จีน พิพิธภัณฑ์ให้บริการการศึกษาและวิชาการต่าง ๆ แก่นักศึกษา ได้แก่ บริการในการเรียนการสอนแก่นักศึกษาในรายวิชาที่เกี่ยวข้อง เช่น ชาวจีนโพ้นทะเลในประเทศไทย ความสัมพันธ์ไทย-จีน และจัดแสดงนิทรรศการ ศิลปและวัฒนธรรมจีนในสังคมไทย ภูมิปัญญาและวัฒนธรรมท้องถิ่นจังหวัด สมุทรปราการ นอกจากนี้ ยังให้บริการข้อมูลเอกสาร ภาพถ่าย และคำปรึกษาเกี่ยวกับศิลปวัฒนธรรมและภูมิปัญญาท้องถิ่นของจังหวัดสมุทรปราการ ข้อมูลเกี่ยวกับกลุ่มชาติพันธุ์จีนในสังคมไทย รวมทั้งประวัติและพัฒนาการของมหาวิทยาลัย



4. โครงการกิจกรรมของศูนย์วัฒนธรรม มีการจัดทำ โครงการกิจกรรม ตลอดปี เพื่อให้สอดคล้องกับประเพณีและวันสำคัญของไทย ทั้งยังเป็นการทำนุบำรุงอนุรักษ์ สืบสาน และเผยแพร่ทางด้านศิลปวัฒนธรรม เช่น โครงการอนุรักษ์ประเพณีแห่เทียนพรรษา โครงการอนุรักษ์ประเพณีรับบัว โครงการอนุรักษ์ประเพณีสงกรานต์ โครงการกฐินพระราชทาน และโครงการรำลึกหลวงปู่ได้ฮงอริยสงฆ์ผู้ประเสริฐ เป็นต้น





ติดต่อสอบถาม

ชื่อหน่วยงาน : ศูนย์วัฒนธรรม มหาวิทยาลัยหัวเฉียวเฉลิมพระเกียรติ

ที่ตั้ง : อาคารเฉลิมพระเกียรติ

โทรศัพท์ : 02-312-6300 ต่อ 1534, 1509

ติดต่อเรื่อง	ผู้ประสานงาน
ศิลปะการแสดงหุ่นคน	ผศ.สุกฤตาวัฒน์ บำรุงพานิช (อ.จอม)
นาฏศิลป์ไทย	อ.อัญชุลี สุภาวดี (อ.เอ๋)
นาฏศิลป์ร่วมสมัย	อ.ใจบุญ แยมอัม (อ.กอล์ฟ)
ดนตรีไทย/ดนตรีลูกทุ่ง/ดนตรีสากล/ ขับร้องประสานเสียง/การทำเพลงและ การบันทึกเสียงแบบมืออาชีพ	อ.ชิงชัย วิจิตกุล (อ.ต๋อง)
ดนตรีจีน	อ.สัณชัย กลิ่นเกือตีส (อ.ต๊ะ)
พิพิธภัณฑ	อ.กษพร ขวัญทอง (อ.เอื้อง)
สำนักงานเลขานุการ	นางสำเนา อักษรแบน (พี่สำเนา)



@148gffyd
ศูนย์วัฒนธรรม



สำนักงานเลขานุการ



คุณสำอาง อัครเมธี
cultural_hcu@hotmail.com
โทรศัพท์ 086-752-7170

แผนกส่งเสริมและเผยแพร่



หัวหน้าแผนก
ศศ.สุกฤตวัฒน์ จอมธานี
sukritawat_jom@hotmail.com
โทรศัพท์ 081-792-2807



คุณอัญชลี สุการาดิ
aey_anchulee@hotmail.com
โทรศัพท์ 089-129-8515

แผนกวัฒนธรรมศึกษา



หัวหน้าแผนก
อาจารย์โจปญา แม่นิรมิต
patgol52@hotmail.com
โทรศัพท์ 086-880-3030



คุณชิงชัย วิจิตรกุล
tongchingchal@hotmail.com
โทรศัพท์ 095-528-6503

แผนกพิพิธภัณฑ์ศึกษา



หัวหน้าแผนก
คุณกฤษ จริยพงษ์
eung_2556@hotmail.com
โทรศัพท์ 081-376-4998



คุณสังข์ชัย กิ่งไม้กีส
sanchai0016@gmail.com
โทรศัพท์ 081-493-3401



สมาคมศิษย์เก่ามหาวิทยาลัยหัวเจียวเฉลิมพระเกียรติ

ความเป็นมา

สมาคมศิษย์เก่ามหาวิทยาลัยหัวเจียวเฉลิมพระเกียรติ ถือกำเนิดในปี พ.ศ. 2539 ในระหว่างที่โรงเรียนผดุงครรภ์กอนามัยหัวเจียว วิทยาลัยหัวเจียว และมหาวิทยาลัยหัวเจียวเฉลิมพระเกียรติ ได้ดำเนินการมาครบ 55 ปี ตามนโยบายในปณิธานอันแน่วแน่ของมูลนิธิป่อเต็กตึ๊งที่ส่งเสริม ขยายขอบข่ายงานด้านการศึกษา เพื่อพัฒนาทรัพยากรมนุษย์ และเมื่อศิษย์เก่าทุกรุ่นทุกสมัยได้มีโอกาสร่วมงานสังสรรค์กันอย่างพร้อมเพรียงกัน ในงาน "คืนสู่เหย้าชาวหัวเจียว" ได้แสดงถึงพลังที่ยิ่งใหญ่ จึงรวมตัวดำเนินการก่อตั้งสมาคมศิษย์เก่าโดยใช้ชื่อว่า "สมาคมศิษย์เก่ามหาวิทยาลัยหัวเจียวเฉลิมพระเกียรติ" และได้รับการจดทะเบียนเมื่อวันที่ 25 ธันวาคม 2539

วัตถุประสงค์ของสมาคม

1. เพื่อสมานสามัคคีและเกื้อกูลซึ่งกันและกัน ระหว่างผู้เรียนวิชาชีพในสถาบันเดียวกัน
2. ร่วมกันรักษาจรรยาวิชาชีพให้เป็นที่ยอมรับ ผดุงเกียรติของสมาชิกและเชิดชูเกียรติสถาบัน
3. เป็นศูนย์กลางแลกเปลี่ยนความรู้ ความคิดเห็นประสบการณ์ เผยแพร่ข่าวสารข้อมูลให้แก่สมาชิก ช่วยเหลือสมาชิกในด้านสวัสดิการตามกำหนด
4. ร่วมมือประสานงานกับองค์กรเอกชน หน่วยงานที่เกี่ยวข้อง เพื่อจัดกิจกรรมที่เป็นประโยชน์ทั้งในและต่างประเทศ
5. เพื่อส่งเสริมงานวัฒนธรรม

การสมัครสมาชิก

สนใจสมัครได้ที่ สำนักงานสมาคมศิษย์เก่ามหาวิทยาลัยหัวเจียวเฉลิมพระเกียรติ ชั้น 2 อาคารชิน ไสภณพนิช เลขที่ 18/18 ถ.เทพรัตน์ ต.บางโหลง อ.บางพลี จ.สมุทรปราการ 10540 โทร.0-2312-6300 ต่อ 1350

หรือ E-mail : hcuaa01@gmail.com

ประเภทของการเป็นสมาชิก

1. สมาชิกสามัญ ได้แก่ บุคคลที่เคยศึกษา หรือสำเร็จจากโรงเรียนผดุงครรภ์ อนามัย นับแต่ปี พ.ศ.2484 วิทยาลัยหัวเจียว มหาวิทยาลัยหัวเจียวเฉลิมพระเกียรติ ตลอดจนบุคคลที่เป็นหรือเคยเป็นครู อาจารย์ มีสิทธิ์ในการเลือกตั้งหรือได้รับการเลือกตั้ง หรือแต่งตั้งเป็นกรรมการสมาคม และมีสิทธิออกเสียงลงมติต่าง ๆ ในที่ประชุม
2. สมาชิกวิสามัญ ได้แก่ ศิษย์ปัจจุบันของมหาวิทยาลัยหัวเจียวเฉลิมพระเกียรติ สามารถเข้าร่วมประชุมได้ แต่ไม่มีสิทธิออกเสียงลงมติ
3. สมาชิกกิตติมศักดิ์ ได้แก่ บุคคลที่ผู้ทรงเกียรติ หรือทรงคุณวุฒิ หรือผู้มีอุปการคุณแก่สมาคม ซึ่งคณะกรรมการลงมติที่เชิญเข้าเป็นสมาชิกสมาคม ไม่มีสิทธิออกเสียงลงมติ แต่สามารถให้คำแนะนำได้

สิทธิประโยชน์

1. สวัสดิการช่วยเหลือค่ามาปณกิจศพ เมื่อบิดา/มารดา/บุตรของสมาชิกถึงแก่กรรม จำนวน 1,000 บาท
2. เข้าร่วมประชุมใหญ่สามัญประจำปี
3. รับข่าวสารความเคลื่อนไหวของสมาคม มีโอกาสพบปะสังสรรค์เพื่อนร่วมสถาบัน
4. รับสิทธิพิเศษส่วนลดการใช้บริการในโรงพยาบาลและร้านค้าต่าง ๆ (สอบถามรายละเอียดได้ที่สำนักงานสมาคมศิษย์เก่า หรือ <http://alumni.hcu.ac.th>)
5. รับข่าวสารความเคลื่อนไหวของสมาคม และมหาวิทยาลัย ผ่าน facebook สมาคมศิษย์เก่า ม.หัวเจียวเฉลิมพระเกียรติ

การบริการ

ร้านอาหาร

มฉก.1 ร้านอาหารภายในมหาวิทยาลัยตั้งอยู่ที่ อาคารโภชนาการ 1 และ 2 มีทั้งอาหารคาว อาหารหวาน และมีร้านสะดวกซื้อ (seven eleven) 1 ร้าน ได้แก่ ประตู 3 หน้ามหาวิทยาลัย ภายในมหาวิทยาลัย ร้านอาหาร ให้บริการในวันทำการปกติ(จันทร์ – ศุกร์) เวลา 06.00–17.00 น. มีร้านอาหารทั้ง อาหารคาว อาหารหวาน เครื่องดื่ม สำหรับวันหยุดที่มีการเรียนการสอน (เสาร์ – อาทิตย์) ร้านอาหารจะเปิดเฉพาะ อาคารโภชนาการ 1 เวลา 06.00 –17.00 น. และมีบริการแค่บางร้าน

มฉก.2 ร้านอาหารภายใน มฉก.2 ตั้งอยู่ที่ ได้อาคารจอดรถ มีทั้งอาหารคาว อาหารหวาน และเครื่องดื่ม ร้านอาหาร ให้บริการในวันทำการปกติ(จันทร์ – ศุกร์) เวลา 06.00–17.00 น.

ธนาคาร

ธนาคารที่สะดวกในการติดต่อ ได้แก่

ธนาคารทีเอ็มบี(ธนชาติ)	โทร.02-312-6600 - 2	อยู่ที่อาคารบริการ ชั้น 1
ธนาคารกรุงศรีอยุธยา	โทร.02-312-6625 02-312-6719	อยู่ที่อาคารบริการ ชั้น 1
ธนาคารกสิกรไทย	โทร. 02-740-66111-8	อยู่บริเวณทางเข้าสนามกอล์ฟเลคเวด

ศูนย์ฯ มฉก.

ตั้งอยู่ที่อาคารบริการ ชั้น 1 (ข้างธนาคารทีเอ็มบี(ธนชาติ)) โทร 02-312-6300 ต่อ 1460 หรือ 02-312-6466 เปิดวันจันทร์ –เสาร์ เวลา 07.30 – 20.00 น. และวันอาทิตย์ เวลา 08.00-20.00 น.

ไปรษณีย์อนุญาตบางพลี 101 (มฉก.)

ตั้งอยู่ที่ อาคารอำนวยการ ชั้น 1 (ด้านข้างศูนย์ถ่ายเอกสาร นรินทร์ copy) โทร 02-312-6300-73 ต่อ 1129 ให้บริการ รับจดหมาย จดหมายลงทะเบียน พัสดุ และส่งต่อไปรษณีย์บางพลี จำหน่ายตั๋วแลกเงินไปรษณีย์ และตราไปรษณียากร เปิดวันจันทร์-ศุกร์ (เว้นวันหยุดมหาวิทยาลัย) เวลา 08.30-16.00 น.

คลินิกหัวใจเยียวเวชกรรม

ให้บริการตรวจทั่วไป ตรวจสุขภาพ ตรวจมะเร็งปากรมดลูก ตรวจเลือดวิเคราะห์โรค คลื่นไฟฟ้า หัวใจ เอกซเรย์ สายตรง 02-312-6464 และ 02-312-6300 ต่อ 1490, 1491 เปิดวัน จันทร์-ศุกร์ (เว้นวันหยุดมหาวิทยาลัย) เวลา 08.00-19.00 น. วันเสาร์และวันนักขัตฤกษ์ เวลา 08.00-17.00 น. ตั้งอยู่ที่อาคารบริการ ชั้น 2

คลินิกการแพทย์แผนจีน

ให้บริการตรวจและ ผังเข็ม ครอบแก้ว ทานยาจีน โทร 02-312-6300 ต่อ 1633 เปิดบริการวันจันทร์-ศุกร์ (ยกเว้นวันหยุดมหาวิทยาลัย) เวลา 08.30-19.00 น. และวันเสาร์ เวลา 08.30-17.00 น. ตั้งอยู่ที่อาคารบริการ ชั้น 2

คลินิกกายภาพบำบัด

ให้บริการ ตรวจรักษาทางกายภาพบำบัด ให้คำปรึกษาปัญหาสุขภาพ อบรมและบริการ วิชาการส่งเสริมสุขภาพและความงาม โทร 02-312-6300 ต่อ 1247 1248 หรือ 098-312-0977 เปิดวันจันทร์-ศุกร์ (เว้นวันหยุดมหาวิทยาลัย) เวลา 08.30-16.30 น. และนอกเวลา วันอังคาร และวันพฤหัสบดี เวลา 16.00- 19.00 น. ตั้งอยู่ที่ ชั้น 1 ตึกปฏิบัติการ อาคาร 5 ชั้น

ศูนย์หนังสือ มจก.

ให้บริการจำหน่ายหนังสือประกอบการเรียน อุปกรณ์การเรียน เครื่องแบบนักศึกษา หนังสือบันเทิง และ ขนมขบเคี้ยว ของที่ระลึกและของเบ็ดเตล็ด

มจก.1 ตั้งอยู่ที่อาคารโภชนาการ ชั้น 1 เปิด เวลา 08.00 – 16.30 น.

โทร. 02-312-6300 ต่อ 1675

รถไฟฟ้า

มหาวิทยาลัยจัด รถไฟฟ้าวิ่ง รับ-ส่ง ภายในมหาวิทยาลัย วิ่งไป-กลับ ผ่านจุดต่าง ๆ ดังนี้ อาคารบริการ ช้างหอประชุม ลานจอดรถ 5 ไร่ อาคารโภชนาการ 1 และ 2 สนามกีฬา อาคารอำนวยการ รั้วเขียว หอพักนักศึกษา ค่าบริการ 1 บาท ตลอดสาย

ข้อบັวคับและคำสั่ง ของ มหาวิทยาลัยหัวเฉียวเฉลิมพระเกียรติ



- ① ข้อบังคับ ว่าด้วย วินัยและการพัฒนานักศึกษา
- ② คำสั่ง เรื่อง ห้ามมิให้นักศึกษาเข้าไปในแหล่งอบายมุข
และร้านจำหน่ายสุรา ในเขตชุมชนโดยรอบมหาวิทยาลัย
พ.ศ.2557
- ③ คำสั่ง เรื่อง คຸ້ມครองສະໄຫມພຸດທະຈາກຄວັນນຸຮີຂອງ
ຜູ້ທີ່ສູນບຸຮີໂດຍຂາດຄວາມຮັບຜິດຊອບ ພ.ສ.2558
- ④ ประกาศเรื่อง การป้องกันและป้องปรามนักศึกษาไม่ให้ข้อง
เกี่ยวกับบุหรี่ไฟฟ้า พ.ศ.2562
- ⑤ ข้อบังคับ ว่าด้วย เครื่องแบบนักศึกษา

ข้อบังคับ ว่าด้วย วินัยและการพัฒนานักศึกษา

1. วินัยส่วนตัวที่นักศึกษาพึงประพฤติปฏิบัติโดยเคร่งครัดและสอดคล้องกับกติกาของมหาวิทยาลัย ได้แก่

1.1 นักศึกษาต้องแต่งกายให้ถูกต้องตามข้อบังคับของมหาวิทยาลัย ว่าด้วยเครื่องแบบนักศึกษา

1.2 นักศึกษาต้องพกบัตรประจำตัวนักศึกษา และแสดงบัตรประจำตัวนักศึกษาได้ทันทีเมื่อมีการขอตรวจสอบ

1.3 นักศึกษาต้องปฏิบัติตนเป็นผู้มีศีลธรรม จริยธรรมและวัฒนธรรมอันดีงาม

1.4 นักศึกษาต้องประพฤติตนเป็นสุภาพชน ไม่ประพฤติในสิ่งที่น่ามาซึ่งความเสื่อมเสียแก่ตนเองและมหาวิทยาลัย

1.5 นักศึกษาต้องไม่กล่าวถ้อยคำ หรือการกระทำอื่นใด อันจะเกิดความเสียหายแก่คณาจารย์ผู้อื่นและมหาวิทยาลัย

1.6 นักศึกษาต้องไม่เป็นผู้มีหนี้สินส่วนตัว

1.7 นักศึกษาต้องไม่ค้างแรม และ/หรืออยู่ในมหาวิทยาลัยยามวิกาล เว้นแต่จะได้รับอนุญาตจากมหาวิทยาลัย ในโอกาสที่จำเป็นหรือในงานต่าง ๆ เป็นลายลักษณ์อักษร

1.8 นักศึกษาต้องเชื่อฟังคำแนะนำตักเตือนและต้องไม่แสดงปฏิกริยาก้าวร้าว ทำลายต่ออาจารย์ บุคลากรผู้ปฏิบัติหน้าที่ของมหาวิทยาลัย

1.9 นักศึกษาต้องไม่กระทำการใด ๆ อันเป็นการขัดต่อกฎ ระเบียบ ข้อบังคับ ประกาศ หรือคำสั่งของมหาวิทยาลัย

1.10 นักศึกษาต้องไม่กระทำการหรือสื่อให้เห็นพฤติกรรม อันเป็นตัวการหรือผู้สนับสนุนให้กระทำการอันก่อให้เกิดความเสียหาย หรือเสื่อมเสียเกียรติของมหาวิทยาลัย ไม่ว่าในทางใด ๆ

2. วินัยที่นักศึกษาพึงประพฤติปฏิบัติให้ถูกต้อง โดยไม่ขัดกับกติกาสังคมและกฎหมายบ้านเมือง

2.1 นักศึกษาต้องไม่เล่นหรือมีส่วนเกี่ยวข้องกับอาวุธชนิดใด ๆ ในการเล่นการพนัน หรือมีอุปกรณ์สำหรับการเล่นการพนันไว้ในครอบครอง รวมทั้งไม่เข้าไปในบริเวณหรือสถานที่ที่มีการเล่นการพนัน

2.2 นักศึกษาต้องไม่เสพหรือนำสิ่งเสพติดต้องห้ามตามกฎหมายทุกประการ รวมทั้งสุราเมรัยและเครื่องดื่มที่มีแอลกอฮอล์เข้ามาในบริเวณมหาวิทยาลัย

2.3 นักศึกษาต้องไม่พกพาอาวุธ หรือมีไว้ในครอบครองซึ่งอาวุธหรือวัตถุระเบิดภายในบริเวณมหาวิทยาลัย

2.4 นักศึกษาต้องไม่จัดพิมพ์หรือมีสื่ออาจารย์ต่าง ๆ ไว้ในครอบครองหรือการกระทำอื่นใดอันก่อให้เกิดความเสียหายแก่ผู้อื่นและมหาวิทยาลัย

2.5 นักศึกษาต้องไม่กระทำอนาจารในบริเวณมหาวิทยาลัย และสาธารณสถาน

2.6 นักศึกษาต้องไม่กระทำการทุจริตใด ๆ ได้แก่ การปลอมลายมือชื่อ การปลอมแปลงเอกสารการลักทรัพย์ ยักยอก หรือฉ้อโกง หรือชิงทรัพย์ อันเป็นการเสื่อมเสียแก่มหาวิทยาลัย

2.7 นักศึกษาต้องไม่ก่อกวน หรือเข้าร่วมการทะเลาะวิวาทไม่ว่ากับผู้ใดหรือการกระทำใด ๆ อันเป็นการก่อกวนความสงบเรียบร้อยขึ้น

2.8 นักศึกษาผู้ใดกระทำผิดอาญาจนได้รับโทษจำคุกโดยคำพิพากษาของศาลให้ถือว่านักศึกษานั้นกระทำความผิดวินัยร้ายแรง เว้นแต่โทษที่กระทำโดยประมาท

3. มหาวิทยาลัยมีพันธกิจหลักในการพัฒนานักศึกษาทั้งความรู้ทางวิชาการ และทักษะ จากกิจกรรมเสริมหลักสูตร จึงสนับสนุนให้นักศึกษาเป็นผู้รับผิดชอบหรือเข้าร่วมโครงการ พัฒนานักศึกษา มหาวิทยาลัย สังคมและประเทศชาติ ได้แก่

3.1 โครงการพัฒนาผู้นำนักศึกษา และการพัฒนาบุคลิกภาพ

3.2 โครงการพัฒนามหาวิทยาลัย

3.3 โครงการพัฒนาชุมชนและสังคม

3.4 โครงการส่งเสริมจริยธรรม

3.5 โครงการทำนุบำรุงและอนุรักษ์วัฒนธรรม

3.6 โครงการพัฒนาและอนุรักษ์สิ่งแวดล้อม

3.7 โครงการรณรงค์ต่อต้านยาเสพติด

3.8 โครงการรณรงค์ป้องกันโรคเอดส์

3.9 โครงการส่งเสริมประชาธิปไตย

3.10 โครงการส่งเสริมคุณค่าชีวิต ค่านิยม การประหยัด และอดออม

3.11 โครงการอื่น ๆ ที่คณะกรรมการวินัยและการพัฒนานักศึกษาเห็นสมควร

4. นักศึกษาที่ได้รับการลงโทษถึงเกณฑ์ที่จะต้องได้รับการพัฒนาตนเองจะต้อง เป็นผู้รับผิดชอบโครงการหรือเข้าร่วมโครงการ

5. การดำเนินกิจกรรมเพื่อการพัฒนาตนเองในฐานะผู้นำโครงการและการ ประเมินผลเป็นที่น่าพอใจจะได้รับคะแนนความประพฤติโครงการละไม่เกิน 20 คะแนน

6. การดำเนินกิจกรรมเพื่อการพัฒนาตนเองในฐานะผู้เข้าร่วมโครงการ จะได้รับ คะแนนความประพฤติโครงการละไม่เกิน 5 คะแนน

7. เมื่อนักศึกษาพัฒนาตนเองและได้รับคะแนนความประพฤติเพิ่ม ขอให้คณะ วิชาหรือหน่วยงานดูแลงานวินัยนักศึกษา แจ้งผลให้ผู้ปกครองของนักศึกษา ผู้ที่รับทราบเป็นลายลักษณ์อักษร แล้วรายงานผลการเพิ่มคะแนนความประพฤติไปยัง หน่วยงานดูแลงานวินัยนักศึกษาของมหาวิทยาลัย

8. การลงทะเบียนมี 5 ระดับ ดังนี้

8.1 ว่ากล่าวตักเตือน และบันทึกเป็นลายลักษณ์อักษร

8.2 ตัดคะแนนความประพฤติ

8.3 ภาคทัณฑ์ และแจ้งผู้ปกครองทราบเป็นลายลักษณ์อักษร

8.4 พักการเรียน ตัดสิทธิ์การเข้าสอบ งด ระบุ หรือยับยั้งหนังสือรับรองของมหาวิทยาลัยหรือการเสนอชื่อเพื่อรับวุฒิปริญญาทางการศึกษา

8.5 ให้พ้นสภาพการเป็นนักศึกษา

การให้พ้นสภาพการเป็นนักศึกษากำหนดเป็นสองวิธี ได้แก่

8.5.1 ให้ออก

8.5.2 ไล่ออก และไม่มีสิทธิ์ได้รับหลักฐานและผลการศึกษามหาวิทยาลัยระดับการลงทะเบียนตาม 8.4-8.5

มหาวิทยาลัยถือความเป็นโทษขั้นรุนแรง เกณฑ์การลงทะเบียนการตัดคะแนนความประพฤติ ในข้อ 8.2 ให้เป็นไปตามเกณฑ์การตัดคะแนนความประพฤตินักศึกษา ที่แนบท้ายข้อบังคับนี้

9. หลักเกณฑ์การลงทะเบียน

9.1 กำหนดให้นักศึกษาแต่ละคนมีคะแนนความประพฤติ 100 คะแนน

ตลอดระยะเวลาที่มีสถานภาพเป็นนักศึกษาของมหาวิทยาลัย

9.2 การรับโทษระดับว่ากล่าวตักเตือนตามข้อ 8.1 ให้กระทำได้สูงสุดไม่เกิน 3 ครั้ง หากกระทำความผิดซ้ำอีกในอัตราเดียวกัน จะได้รับการลงทะเบียนในระดับที่สูงขึ้น

9.3 การรับโทษในลักษณะความผิดที่นักศึกษากระทำและปรากฏชัด อาจารย์หรือบุคลากรด้านวินัยสามารถตัดคะแนนความประพฤติได้ครั้งละไม่เกิน 20 คะแนน โดยให้รายงานผลการตัดคะแนนไปยังหน่วยงานดูแลงานวินัยนักศึกษาของมหาวิทยาลัย

ในกรณีที่เป็นการผิดที่ต้องลงทะเบียนตัดคะแนนความประพฤติครั้งละเกินกว่า 20 คะแนนขึ้นไป ให้เสนอหลักฐานการกระทำผิดและเสนอตัดคะแนนความประพฤติต่อคณะกรรมการวินัยของคณะวิชาหรือคณะกรรมการวินัยกลางของมหาวิทยาลัยแล้วแต่กรณี ถ้านักศึกษาคู่กรณีเป็นนักศึกษาอยู่ในคณะวิชาเดียวกันให้อยู่ในความรับผิดชอบของ

คณะกรรมการวินัยของคณะวิชา ถ้าคู่อกรณีนี้นักศึกษาต่างคณะวิชาให้คณะกรรมการวินัยของคณะวิชาหารือร่วมกัน หากหาข้อยุติไม่ได้ให้เสนอคณะกรรมการวินัยกลางของมหาวิทยาลัย พิจารณาแล้วรายงานผลการพิจารณาโทษไปยังรองอธิการบดีฝ่ายพัฒนานักศึกษา เพื่อรวบรวมหรือดำเนินการอย่างอื่นตามที่เห็นสมควร

9.4 นักศึกษาผู้ใดถูกตัดคะแนนความประพฤติจะถูกบันทึกการตัดคะแนนสะสมไว้ทุกครั้ง

9.5 นักศึกษาผู้ใดถูกตัดคะแนนครั้งเดียวหรือหลายครั้งรวมกัน ตั้งแต่ 40 คะแนนแต่ไม่ถึง 60 คะแนนให้ถูกลงโทษภาคทัณฑ์และแจ้งผู้ปกครองทราบเป็นลายลักษณ์อักษร

9.6 นักศึกษาผู้ใดถูกตัดคะแนนครั้งเดียวหรือหลายครั้งรวมกันตั้งแต่ 60 คะแนนแต่ไม่ถึง 80 คะแนนให้ถูกลงโทษพักการเรียนมีกำหนด 1 ภาคการศึกษา และ/หรือให้ถูกลงโทษตามข้อ 8.4

9.7 นักศึกษาผู้ใดถูกตัดคะแนนครั้งเดียวหรือหลายครั้งรวมกันตั้งแต่ 80 คะแนนแต่ไม่ครบ 100 คะแนน ให้ถูกลงโทษพักการเรียนมีกำหนด 2 ภาคการศึกษา และ/หรือให้ถูกลงโทษตามข้อ 8.4

9.8 นักศึกษาผู้ใดถูกตัดคะแนนครั้งเดียวหรือหลายครั้งรวมกันครบ 100 คะแนนให้ถูกลงโทษพ้นสภาพการเป็นนักศึกษา

10. การพิจารณาโทษ ให้มหาวิทยาลัยแต่งตั้งคณะกรรมการทำหน้าที่พิจารณาโทษ ดังนี้

10.1 คณะกรรมการวินัยและการพัฒนานักศึกษาส่วนกลาง ประกอบด้วย รองอธิการบดีฝ่ายพัฒนานักศึกษา เป็นประธาน คณบดีอย่างน้อย 3 คน ไม่เกิน 5 คน เป็นกรรมการ ผู้อำนวยการสำนักพัฒนานักศึกษา เป็นกรรมการและเลขานุการ มีอำนาจหน้าที่พิจารณาโทษตามผลการสอบสวนสืบสวนของคณะกรรมการสอบสวนสืบสวน

10.2 คณะกรรมการวินัยและการพัฒนานักศึกษาระดับคณะวิชา ประกอบด้วย คณบดี เป็นประธานผู้แทนอาจารย์ตามที่คณะวิชาเห็นสมควร เป็นกรรมการ และแต่งตั้งอาจารย์ผู้หนึ่ง เป็นกรรมการและเลขานุการ มีอำนาจหน้าที่สอบสวนสืบสวนและพิจารณา

โทษนักศึกษาของคณะวิชา แล้วรายงานการพิจารณาโทษ ไปยังรองอธิการบดีฝ่ายพัฒนานักศึกษา เพื่อรวบรวมหรือดำเนินการอย่างอื่นตามที่เห็นสมควร

10.3 คณะกรรมการสอบสวนสืบสวน ประกอบด้วย ผู้อำนวยการสำนักพัฒนานักศึกษา เป็นประธาน อาจารย์ที่ปรึกษาของนักศึกษาผู้กรณีของคณะวิชา และนิติกรประจำมหาวิทยาลัยเป็นกรรมการ บุคลากรด้านวินัยนักศึกษา เป็นกรรมการและเลขานุการ มีหน้าที่สอบสวนสืบสวนและหารายละเอียดเพื่อเป็นหลักฐานในการประกอบคำพิจารณาเพื่อส่งมอบให้คณะกรรมการวินัยและพัฒนานักศึกษาส่วนกลางพิจารณาโทษต่อไป

11. อำนวยการลงโทษให้คณะกรรมการวินัยและการพัฒนานักศึกษา ทั้งระดับคณะวิชาและส่วนกลางมีอำนาจลงโทษตามข้อ 8.1 8.2 และ 8.3 สำหรับการลงโทษตามข้อ 8.4 และ 8.5 ให้เสนอขอความเห็นชอบจากคณะกรรมการบริหารวิชาการเพื่อเสนอขออนุมัติจากอธิการบดี

12. เมื่อนักศึกษาผู้ใดได้รับโทษตามที่กำหนดในข้อ 8 ให้คณะวิชาบันทึกประวัติความคิดไว้เป็นหลักฐานและแจ้งการลงโทษไปยังผู้ปกครองของนักศึกษา ผู้นั้นทราบเป็นลายลักษณ์อักษร สำหรับในกรณีที่มีการตัดคะแนนความประพฤติให้ส่งไปยังหน่วยงานดูแลงานวินัยนักศึกษาของมหาวิทยาลัยเพื่อรวบรวมต่อไป นักศึกษาผู้ใดได้รับการลงโทษตามข้อ 8.5 มหาวิทยาลัยจะไม่รับเข้าเป็นนักศึกษาของมหาวิทยาลัยอีก

<ul style="list-style-type: none"> -ปลอมลายมือชื่อ -ปลอมแปลงเอกสาร -ลักทรัพย์ ยักยอก หรือฉ้อโกงทรัพย์สิน <p>2.7 ทำลายทรัพย์สินของผู้อื่นหรือมหาวิทยาลัย</p> <p>2.8 ก่อการทะเลาะวิวาทไม่ว่าภายในหรือภายนอกมหาวิทยาลัย</p> <p>2.9 พกพาอาวุธและ/หรือวัตถุระเบิด</p> <p>2.10 ทำร้ายร่างกายผู้อื่น</p> <p>2.11 ใช้อาวุธเพื่อจุดประสงค์ที่มีกฎหมายหรือใช้โดยไม่มีเหตุผลอันสมควร</p> <p>2.12 ความผิดเกี่ยวกับยาเสพติด</p> <ul style="list-style-type: none"> -เสพยาเสพติด -มิไว้ในครอบครองเพื่อเสพหรือเพื่อจำหน่าย <p>แจก</p> <p>2.13 เป็นตัวการก่อเหตุ หรือยุยงก่อให้เกิดเหตุร้ายแรงในมหาวิทยาลัย หรือแตกความสามัคคีระหว่างนักศึกษา</p>	<p>ตัดคะแนนตั้งแต่ 20-60 คะแนน</p> <p>ตัดคะแนนตั้งแต่ 20-60 คะแนน</p> <p>ตัดคะแนนตั้งแต่ 20-60 คะแนน</p> <p>ตัดคะแนนตั้งแต่ 20-60 คะแนน</p> <p>ตัดคะแนนตั้งแต่ 40 คะแนนขึ้นไป</p> <p>ตัดคะแนนตั้งแต่ 60 คะแนนขึ้นไป</p> <p>ตัดคะแนนตั้งแต่ 60 คะแนนขึ้นไป</p> <p>ตัดคะแนนตั้งแต่ 60 คะแนนขึ้นไป</p> <p>ตัดคะแนนตั้งแต่ 60 คะแนนขึ้นไป</p> <p>ตัดคะแนน 100 คะแนน</p> <p>ตัดคะแนน 100 คะแนน</p>
<p>3. ความผิดที่นอกเหนือไปจากที่ระบุไว้ข้างต้น</p>	<p>การพิจารณาโทษให้อยู่ในดุลพินิจของอาจารย์บุคลากรด้านวินัยผู้พบเห็น หรือคณะกรรมการวินัยและการพัฒนานักศึกษาแล้วแต่กรณี</p>

ดูรายละเอียดข้อบังคับ ว่าด้วย วินัยนักศึกษา

ได้ที่ www.hcu.ac.th

คำสั่ง เรื่อง ห้ามมิให้นักศึกษาเข้าไปในแหล่งอบายมุขและร้านจำหน่ายสุรา
ในเขตชุมชนโดยรอบมหาวิทยาลัย พ.ศ 2557

ข้อ 1 เพื่อป้องกันและป้องปรามนักศึกษาไม่ให้เข้าไปในแหล่งอบายมุข สถานที่ที่มีการจำหน่ายหรือให้บริการสิ่งที่มีติดต่อกับหลักปฏิบัติ กฎหมาย เช่น ป่อนการพนัน ร้านจำหน่ายบารากู สถานบันเทิง ร้านจำหน่ายเครื่องดื่มแอลกอฮอล์ สถานที่ให้หรือขายบริการทางเพศ ฯลฯ และการประทุพติตน ไม่เหมาะสมในเขตชุมชนโดยรอบมหาวิทยาลัย มหาวิทยาลัยจึงกำหนดมาตรการ ดังนี้

1.1 ห้ามมิให้นักศึกษาเข้าไปในแหล่งอบายมุข สถานที่ที่มีการจำหน่ายหรือให้บริการสิ่งที่มีติดต่อกับหลักปฏิบัติ กฎหมาย เช่น ป่อนการพนัน ร้านจำหน่ายบารากู สถานบันเทิง ร้านจำหน่ายเครื่องดื่มที่มีแอลกอฮอล์ สถานที่ให้หรือขายบริการทางเพศ ฯลฯ ไม่ว่าการเข้าป็นั้นจะเป็นการเข้าไปใช้บริการหรือไม่ก็ตาม

1.2 ห้ามมิให้นักศึกษานำสุราไปดื่มในร้านอาหาร สถานที่สาธารณะ หอพัก หรือสถานที่เปิดเผย

1.3 ห้ามมิให้นักศึกษากระทำการใด ๆ อันนำไปสู่ความเดือดร้อน วุ่นวาย และก่อให้เกิดความไม่สงบ

ข้อ 2 หากนักศึกษาผู้ใดฝ่าฝืนข้อใดข้อหนึ่งตามความในข้อ 1 จะได้รับการพิจารณาโทษและการลงโทษ ดังนี้

2.1 การกระทำที่ฝ่าฝืนข้อ 1.1 หรือ 1.2 จะถูกตัดคะแนนความประพฤติ 50 คะแนน ทำทัณฑ์บนและแจ้งให้ผู้ปกครองทราบ

2.2. การกระทำที่ฝ่าฝืนข้อ 1.3 จะถูกตัดคะแนนความประพฤติตั้งแต่ 40 คะแนนขึ้นไป ทำทัณฑ์บนและแจ้งให้ผู้ปกครองทราบ

ดูรายละเอียดคำสั่ง เรื่อง ห้ามมิให้นักศึกษาเข้าไปในแหล่ง
อบายมุขและร้านจำหน่ายสุราในเขตชุมชน
โดยรอบมหาวิทยาลัย พ.ศ. 2557 ได้ที่ www.hcu.ac.th

ประกาศเรื่อง คຸ້ມครองสวัสดิภาพบุคคลจากควันบุนหรีของผู้ที่สูบบุนหรีโดยขาดความ
รับผิดชอบ พ.ศ.2558

- ข้อ 1 ห้ามมิให้นักศึกษาสูบบุนหรีนอกระยะเนื่องจากเขตสูบบุนหรีที่มหาวิทยาลัย
อนุญาต หากกระทำการฝ่าฝืน จะถูกตัดคะแนนความประพฤติ 5 คะแนน
- ข้อ 2 หากกระทำฝ่าฝืนตาม ข้อ 1 เป็นการกระทำภายในอาคารและบริเวณ
โดยรอบอาคารของมหาวิทยาลัย นักศึกษาจะถูกตัดคะแนนความประพฤติ 50 คะแนน ถูก
ลงโทษภาคทัณฑ์ และแจ้งให้ผู้ปกครองทราบเป็นลายลักษณ์อักษร ตลอดจนต้องทำ
กิจกรรมเพื่อพัฒนาคะแนนตามหลักเกณฑ์และเงื่อนไข เพื่อพัฒนาคะแนนความประพฤติ
ให้ครบ 100 คะแนนเต็ม นักศึกษาจะต้องปฏิบัติตามเงื่อนไข ดังนี้
1. ทำกิจกรรมเพื่อพัฒนาตนเอง ต้องเป็นโครงการที่สอดคล้องกับคุณธรรม 6
ประการของมหาวิทยาลัย หรือโครงการนรงค์เกี่ยวกับอบายมุข อย่างน้อย 1 โครงการ
 2. เข้าร่วมกิจกรรมอื่น ๆ ตามหลักเกณฑ์ที่มหาวิทยาลัยกำหนด
 3. รายงานตัวกับส่วนงานวินัยนักศึกษา สำนักพัฒนานักศึกษา เดือนละ 2 ครั้ง
จนกว่าคะแนนความประพฤติจะครบ 100 คะแนน
 4. รายงานตัวกับอาจารย์ที่ปรึกษา เดือนละ 2 ครั้ง จนกว่าคะแนนความประพฤติ
จะครบ 100 คะแนน

ดูรายละเอียด ประกาศ 022/2558 เรื่อง คຸ້ມครองสวัสดิภาพ
บุคคลจากควันบุนหรีของผู้ที่สูบบุนหรีโดยขาดความรับผิดชอบ
พ.ศ.2558 ได้ที่ www.hcu.ac.th

ประกาศเรื่อง การป้องกันและป้องปรามนักศึกษาไม่ให้ข้องเกี่ยวกับบุหรี่ไฟฟ้า พ.ศ.2562

ข้อ 1 ห้ามมิให้นักศึกษามีบุหรี่ไฟฟ้า หรือ วัตถุอุปกรณ์ที่เกี่ยวข้องกับบุหรี่ไฟฟ้า
ในครอบครอง

ข้อ 2 ห้ามนำเข้ามาซึ่งบุหรี่ไฟฟ้า หรือ วัตถุอุปกรณ์ที่เกี่ยวข้องกับบุหรี่ไฟฟ้าเข้า
มาในพื้นที่มหาวิทยาลัย

หากนักศึกษาผู้ใดฝ่าฝืนข้อหนึ่งข้อใด จะได้รับการพิจารณาโทษและการลงโทษ
ดังนี้

1.การกระทำที่ฝ่าฝืน หากพบครั้งที่ 1 มหาวิทยาลัยจะตักเตือนและยึดบุหรี่ไฟฟ้า
หรือวัตถุอุปกรณ์ที่เกี่ยวข้องกับบุหรี่ไฟฟ้า นักศึกษาจะถูกบันทึกในระบบคะแนนความ
ประพฤติ 0 คะแนน(ตักเตือน) และแจ้งให้ผู้ปกครองทราบเพื่อมารับบุหรี่ไฟฟ้า หรือวัตถุ
อุปกรณ์ที่เกี่ยวข้องกับบุหรี่ไฟฟ้าคืน

2.การกระทำที่ฝ่าฝืน หากพบครั้งที่ 2 จะถูกตัดคะแนนความประพฤติตั้งแต่ 50
คะแนนทำทัณฑ์บน และแจ้งให้ผู้ปกครองทราบเพื่อมารับบุหรี่ไฟฟ้า หรือวัตถุอุปกรณ์ที่
เกี่ยวข้องกับบุหรี่ไฟฟ้าคืน

ดูรายละเอียดคำสั่ง เรื่อง การป้องกันและปราบปรามนักศึกษา
ไม่ให้ข้องเกี่ยวกับบุหรี่ไฟฟ้า พ.ศ.2562 ได้ที่ www.hcu.ac.th

ข้อบังคับ ว่าด้วย เครื่องแบบนักศึกษา
เครื่องแบบปกติของนักศึกษาหลักสูตรปริญญาตรีภาคปกติ

1. นักศึกษานหญิง

- เสื้อเชิ้ตแขนสั้นสีขาว เนื้อผ้าเรียบไม่มีลวดลาย ด้านหน้าผ่าตลอด ติดกระดุมตามแบบของมหาวิทยาลัย ติดเข็มเครื่องหมายมหาวิทยาลัย ที่หน้าอกด้านซ้าย
- กระโปรงสีกรมท่า สีดำ เนื้อผ้าเรียบ ไม่มีลวดลาย ทรงสุภาพยาวคลุมเข่า ห้ามใช้ผ้ายีนส์
- ใช้เข็มขัดหนังสีดำ ไม่มีลวดลาย และใช้หัวเข็มขัดเครื่องหมายมหาวิทยาลัย
- ใช้รองเท้าหุ้มส้นแบบและสีสุภาพ สีดำ สีขาว
- ให้สวมทับชายเสื้อไว้ในกระโปรง โดยเรียบร้อย

2. นักศึกษาชาย

- เสื้อเชิ้ตสีขาวแขนสั้น หรือแขนยาว หากใช้แขนยาวไม่ต้องพับแขน ด้านหน้าผ่าตลอด ให้กระดุมสีขาว
- กางเกงขายาวสีกรมท่า สีดำ เนื้อผ้าเรียบ ไม่มีลวดลาย ทรงสุภาพ ห้ามใช้ผ้ายีนส์
- ใช้เข็มขัดหนังสีดำ ไม่มีลวดลาย และใช้หัวเข็มขัดเครื่องหมายมหาวิทยาลัย
- ผูกเนคไทสีกรมท่า ตามแบบของมหาวิทยาลัย
- ใช้รองเท้าหุ้มส้นแบบและสีสุภาพ สีดำ สีน้ำตาล และสวมถุงเท้าสีเดียวกับสีรองเท้า
- ให้สวมทับชายเสื้อไว้ในกางเกง โดยเรียบร้อย

เครื่องแบบงานพิธีการของนักศึกษา(พิธีการปฐมนิเทศ พิธีไหว้ครู พิธีประสาท
ปริญญาบัตร พิธีการปัจฉิมนิเทศ และพิธีการที่มหาวิทยาลัยกำหนด)

1. นักศึกษาหญิง

- เสื้อเชิ้ตแขนสั้นสีขาวติดกระดุมคอ ติดเข็มเครื่องหมายตามเครื่องแบบปกติ
- กระโปรงสีกรมท่า
- เข็มขัดหนังสีดำ ไม่มีลวดลาย และใช้หัวเข็มขัดเครื่องหมายมหาวิทยาลัย
- รองเท้าหนังหุ้มส้นสีดำแบบสุภาพ
- ให้สวมทับชายเสื้อไว้ในกระโปรงโดยเรียบร้อย

2. นักศึกษาชาย

- เสื้อเชิ้ตสีขาวแขนยาว ไม่พับแขนเสื้อ ผูกเนคไทสีกรมท่า ตามแบบของมหาวิทยาลัย
- กางเกงสีกรมท่า ไม่สวมยีนส์
- เข็มขัดหนังสีดำ ไม่มีลวดลาย และใช้หัวเข็มขัดเครื่องหมายมหาวิทยาลัย
- รองเท้าหนังหุ้มส้นสีดำ สวมถุงเท้าสีดำ
- ให้สวมทับชายเสื้อไว้ในกางเกงโดยเรียบร้อย

ดูรายละเอียดข้อบังคับ ว่าด้วย เครื่องแบบนักศึกษา
ได้ที่ www.hcu.ac.th

คณะกรรมการปริญญานิเทศน์นักศึกษา รหัส 65XXXX

- | | |
|--|---------------|
| 1. รองอธิการบดี (อาจารย์ฉลอง แขวงอินทร์) | ประธานกรรมการ |
| 2. ผู้อำนวยการสำนักพัฒนานักศึกษา | กรรมการ |
| 3. รองคณบดีคณะพยาบาลศาสตร์
(ผู้ช่วยศาสตราจารย์ ดร.ทวีศักดิ์ กสิผล) | กรรมการ |
| 4. รองคณบดีคณะสังคมสงเคราะห์ศาสตร์และสวัสดิการสังคม
(อาจารย์ ดร.กฤตวรรณ สาทรัมย์) | กรรมการ |
| 5. รองคณบดีคณะศิลปศาสตร์
(อาจารย์พรพรรณ เลิศเฉลิมทิพากุล) | กรรมการ |
| 6. รองคณบดีคณะบริหารธุรกิจ (อาจารย์สุภาวดี คุ้มราษฎร์) | กรรมการ |
| 7. รองศาสตราจารย์ ดร.อภิชาจ พุกสวัสดิ์ | กรรมการ |
| 8. ผู้ช่วยศาสตราจารย์ ดร.มยุรี เก่งเกิด | กรรมการ |
| 9. อาจารย์มุสตี สิริยากร | กรรมการ |
| 10. อาจารย์รุ่งนภา เต็งไตรสรณ์ | กรรมการ |
| 11. อาจารย์ ดร.เจนจิรา อัสพันธ์ | กรรมการ |
| 12. อาจารย์ ดร.อุมาร์ตันี ศิริจรูญวงศ์ | กรรมการ |
| 13. อาจารย์พรพรรณ กิตติคุณาภรณ์ | กรรมการ |
| 14. อาจารย์ศิริรินทร์พร ธารมัตติ | กรรมการ |
| 15. อาจารย์สุวัฒน์ เพียรพาดนิชย์สกุล | กรรมการ |
| 16. อาจารย์ใจบุญ เข้มยิ้ม | กรรมการ |
| 17. นายจตุพล ชาญณรงค์ศักดิ์ | กรรมการ |
| 18. หัวหน้าแผนกรับนักศึกษา(นางสาวกนกนิตย์ฤทัย เมฆสุทร) | กรรมการ |
| 19. หัวหน้าแผนกโสตทัศนูปกรณ์(นายพิศิษฐ์ วงษ์ดาวร) | กรรมการ |
| 20. หัวหน้าแผนกส่งเสริมศักยภาพนักศึกษาและการกีฬา
(นายเกรียงไกร นฤตลโชติ) | กรรมการ |

- | | |
|--|----------------------------|
| 21. หัวหน้าแผนกบริการ(นายณัฐวัตร ลุดมหงส์) | กรรมการ |
| 22. นายกสโมสรนักศึกษาหรือผู้แทน | กรรมการ |
| 23. หัวหน้าแผนกแนะแนวและสวัสดิการนักศึกษา | กรรมการและเลขานุการ |
| 24. นางสาวหนึ่งฤทัย กุระเสถียร | กรรมการและผู้ช่วยเลขานุการ |



เพลงมหาวิทยาลัยหัวเจิวเฉลิมพระเกียรติ

แสงทองที่ทอสุฟ้านดิน หลังรินความรักยิ่งใหญ่ ดั่งต้นโพธิญาณยั่งยืน
 อยู่คู่ผืนแผ่นดินของไทย เดินไสรในความรู้อยิ่งปัญญา เหลืองทองประกายดั่งแสงเทียน
 ส่องเพียรเรียนรู้คุณค่า สองมือประสานกันไว้ ลำบากเพียงไหนร่วมใจศึกษา
 ปราบณาชีวารับใช้มวลชน พี่น้องผูกพันน้ำใจมั่นรักกลมเกลียว เป็นน้ำหนึ่งเดียว
 แห่งหัวเจิวสถาปน์ มหาวิทยาลัยเฉลิมพระเกียรติเกรียงไกร เทิดพระนามล้ำ
 สุดรำพัน ผ่านฟ้าไทยชโย

เพลงร่วมโพธิ์ทอง

เฉลิมพระเกียรตินามพระราชทาน	เทิดพระบิบาลมงคลสมัย
หัวเจิวมหาวิทยาลัย	ก่อกำเนิดภายใต้พระบารมี
ร่วมโพธิ์ทองสัญลักษณ์ประจักษ์กรุ่น	พระกรุณาธิคุณอุ้นเกษี
ปณิธานพันผูกปลุกความดี	ชุบชีวิตขึ้นบานด้วยธารรัก
*ร่วมศรัทธาร่วมมือกันช่วยสรรสร้าง	ร่วมหนทางใฝ่รู้สู้ฝึกฝน
ทั้งสืบทอดคิดปวีณธรรมมิ่งมงคล	เราเตรียมคน เพื่อรับใช้ในสังคม
เฉลิมพระเกียรตินามพระราชทาน	เทิดพระบิบาลมงคลสมัย
หัวเจิวมหาวิทยาลัย	ก่อกำเนิดภายใต้พระบารมี (ซ้ำ*)

เพลงตึกสีแดง

ตึกสีแดงงามเด่น เห็นประจักษ์	ที่เรารักเราชื่นชม สมศักดิ์ศรี
แหล่งอบรมเยาวชนเป็นคนดี	สอนให้มีเมตตาธรรมคำจูนกัน
ความรู้คู่คุณธรรมล้ำคุณค่า	ชูสง่าบัณฑิตจิตสร้างสรรค
รับใช้สังคมเอนกอนันต์	เพื่อสถาบันศาสนกษัตริย์และชาติไทย
สีเหลือง เรื่องอร่ามงามวิลาด	เหลืองประกาศคุณธรรมนำสดใส
สีประจำ มหาวิทยาลัย	ทุกดวงใจซาบซึ้ง ปณิธาน
ต้นโพธิ์ทองสุดร่มเย็นเด่นตระหง่าน	แผ่กิ่งก้านความสุขทุกถิ่นฐาน
ชาวหัวเขียวภูมิใจในปณิธาน	จะสืบสานความดีนิรันดร

เพลงลา-โพธิ์ทอง

ทุกดวงใจใฝ่ปองฉันน้องพี่	รักใคร่สามัคคีผูกพัน
อยู่ห่างไกลเพียงไหนจิตใฝ่สัมพันธ์	ไม่ลืมกันตราบวันชีพมลาย
วันและคืนชื่นสุขทุกข์ห่างหาย	โพธิ์ขยายแผ่คลุมให้สุขศรี
ไฉ่หัวเขียวเปรียบเป็นเช่นชนนี้	ลูกภักดีบูชาคุณนิรันดร
ครั้งเมื่อจวนเจียนจะได้เวลาจาก	จำต้องพรากจากไปให้โคกศิลา
ทุกคำเข้าเราคงใฝ่จาบัลย์	ไม่ลืมกันเพื่อเฮยเคยเกื้อกูล
ไฉ่ลาแล้วโพธิ์ทองอันพิศุทธิ	อยากจะหยุดโลกไว้ไม่ให้หมุน
ย้อนอดีตกลับไปใจใฝ่รู้คุณ	ได้ร่วมบุญโพธิ์ทองของพวกเขา

เพลงปรองดองด้วยหัวใจ

ผูกพันปรองดองด้วยหัวใจ

ด้วยปณิธานอันซื่อตรง

*แม้บางทีกายจะอ่อนล้า

แต่ทุกนาทีที่ผ่านไป

*ตั้งร่มีโพธิ์ทองที่แผ่ก้านใบ

สิ่งที่ตัวเราฝันอยากจะเป็น

(อยากช่วยสังคมให้ดังงาม) ซ้ำ**

(ชาย)

พวกเราต่างมีความตั้งใจ

หากว่าใครเดือดร้อนมา

(ซ้ำ*,**,**))

จับมือกันก้าวไปเพื่อสังคม

อยากเห็นสังคมนี้สวยงาม

และบางเวลาเราจะท้อใจ

อยากให้ความตั้งใจที่มั่นคง

สื่อความหมายให้ความร่มเย็น

อยากช่วยสังคมให้สวยงาม

(หญิง)

ไม่เคยหวั่นไหวต่อปัญหา

พวกเราพร้อมจะช่วยคุณ



เรียนรู้เพื่อรับใช้สังคม



30th

Anniversary
Huachiew Chalermprakiet University



ตารางปฏิบัติงาน ปีการศึกษา 2565 สำนักทะเบียนและประมวลผล มหาวิทยาลัยหัวเฉียวเฉลิมพระเกียรติ (พฤษภาคม 2565 - สิงหาคม 2566)

Huachiew Chalermprakiet University





CALENDAR 2022 : ปฏิทินปีพุทธศักราช 2565

5 May : พฤษภาคม							
Week	U	M	T	W	H	F	S
18	1	2	3	4	5	6	7
19	8	9	10	11	12	13	14
20	15	16	17	18	19	20	21
21	22	23	24	25	26	27	28
22	29	30	31				

6 June : มิถุนายน							
Week	U	M	T	W	H	F	S
22				1	2	3	4
23	5	6	7	8	9	10	11
24	12	13	14	15	16	17	18
25	19	20	21	22	23	24	25
26	26	27	28	29	30		

7 July : กรกฎาคม							
Week	U	M	T	W	H	F	S
26						1	2
27	3	4	5	6	7	8	9
28	10	11	12	13	14	15	16
29	17	18	19	20	21	22	23
30	24	25	26	27	28	29	30
31	31						

8 August : สิงหาคม							
Week	U	M	T	W	H	F	S
31	1	2	3	4	5	6	
32	7	8	9	10	11	12	13
33	14	15	16	17	18	19	20
34	21	22	23	24	25	26	27
35	28	29	30	31			

9 September : กันยายน							
Week	U	M	T	W	H	F	S
35				1	2	3	
36	4	5	6	7	8	9	10
37	11	12	13	14	15	16	17
38	18	19	20	21	22	23	24
39	25	26	27	28	29	30	

10 October : ตุลาคม							
Week	U	M	T	W	H	F	S
39						1	
40	2	3	4	5	6	7	8
41	9	10	11	12	13	14	15
42	16	17	18	19	20	21	22
43	23	24	25	26	27	28	29
44	30	31					

11 November : พฤศจิกายน							
Week	U	M	T	W	H	F	S
44	1	2	3	4	5		
45	6	7	8	9	10	11	12
46	13	14	15	16	17	18	19
47	20	21	22	23	24	25	26
48	27	28	29	30			

12 December : ธันวาคม							
Week	U	M	T	W	H	F	S
48						1	2
49	4	5	6	7	8	9	10
50	11	12	13	14	15	16	17
51	18	19	20	21	22	23	24
52	25	26	27	28	29	30	31

วันหยุดประจำปีพุทธศักราช 2565 มหาวิทยาลัยหัวเฉียวเฉลิมพระเกียรติ (พฤษภาคม - ธันวาคม พ.ศ. 2565)

อ้างอิงตามประกาศ มทท.ที่ 093/2564 ลงวันที่ 19 ตุลาคม 2564 และประกาศ มทท.ที่ 113/2564 ลงวันที่ 23 พฤศจิกายน 2564

วันพุธที่ 4 พฤษภาคม 2565	วันฉัตรมงคล	วันศุกร์ที่ 12 สิงหาคม 2565	วันเฉลิมพระชนมพรรษา สมเด็จพระนางเจ้าสิริกิติ์ฯ
วันศุกร์ที่ 13 พฤษภาคม 2565	วันพืชมงคลพระราชพิธีเก็บเกี่ยวข้าว	วันพฤหัสบดีที่ 13 ตุลาคม 2565	วันคล้ายวันสวรรคตพระบาทสมเด็จพระบรมชนกาธิเบศร
วันอาทิตย์ที่ 15 พฤษภาคม 2565	วันวิสาขบูชา	วันศุกร์ที่ 14 ตุลาคม 2565	วันหยุดเพิ่มกรณีพิเศษ ประจำปีพุทธศักราช 2565 (3)
วันจันทร์ที่ 16 พฤษภาคม 2565	ชดเชยวันวิสาขบูชา	วันอาทิตย์ที่ 23 ตุลาคม 2565	วันปิยมหาราช
วันศุกร์ที่ 3 มิถุนายน 2565	วันเฉลิมพระชนมพรรษา สมเด็จพระนางเจ้าจุฑาฯ พระบรมราชินี	วันจันทร์ที่ 24 ตุลาคม 2565	ชดเชยวันปิยมหาราช
วันพุธที่ 13 กรกฎาคม 2565	วันอาสาฬหบูชา	วันจันทร์ที่ 5 ธันวาคม 2565	วันคล้ายวันพระบรมราชสมภพพระบาทสมเด็จพระบรมชนกาธิเบศร
วันพฤหัสบดีที่ 14 กรกฎาคม 2565	วันเข้าพรรษา	วันเสาร์ที่ 10 ธันวาคม 2565	วันรัฐธรรมนูญ
วันศุกร์ที่ 15 กรกฎาคม 2565	วันหยุดเพิ่มกรณีพิเศษ ประจำปีพุทธศักราช 2565 (1)	วันจันทร์ที่ 12 ธันวาคม 2565	ชดเชยวันรัฐธรรมนูญ
วันพฤหัสบดีที่ 28 กรกฎาคม 2565	วันเฉลิมพระชนมพรรษา พระบาทสมเด็จพระเจ้าอยู่หัวฯ	วันศุกร์ที่ 30 ธันวาคม 2565	วันหยุดเพิ่มกรณีพิเศษ ประจำปีพุทธศักราช 2565 (4)
วันศุกร์ที่ 29 กรกฎาคม 2565	วันหยุดเพิ่มกรณีพิเศษ ประจำปีพุทธศักราช 2565 (2)	วันเสาร์ที่ 31 ธันวาคม 2565	วันสิ้นปี



CALENDAR 2023 : ปฏิทินปีพุทธศักราช 2566

1 January : มกราคม							
Week	U	M	T	W	H	F	S
01	1	2	3	4	5	6	7
02	8	9	10	11	12	13	14
03	15	16	17	18	19	20	21
04	22	23	24	25	26	27	28
05	29	30	31				

2 February : กุมภาพันธ์							
Week	U	M	T	W	H	F	S
05				1	2	3	4
06	5	6	7	8	9	10	11
07	12	13	14	15	16	17	18
08	19	20	21	22	23	24	25
09	26	27	28				

3 March : มีนาคม							
Week	U	M	T	W	H	F	S
09				1	2	3	4
10	5	6	7	8	9	10	11
11	12	13	14	15	16	17	18
12	19	20	21	22	23	24	25
13	26	27	28	29	30	31	

4 April : เมษายน							
Week	U	M	T	W	H	F	S
13							1
14	2	3	4	5	6	7	8
15	9	10	11	12	13	14	15
16	16	17	18	19	20	21	22
17	23	24	25	26	27	28	29
18	30						

5 May : พฤษภาคม							
Week	U	M	T	W	H	F	S
18	1	2	3	4	5	6	
19	7	8	9	10	11	12	13
20	14	15	16	17	18	19	20
21	21	22	23	24	25	26	27
22	28	29	30	31			

6 June : มิถุนายน							
Week	U	M	T	W	H	F	S
22				1	2	3	
23	4	5	6	7	8	9	10
24	11	12	13	14	15	16	17
25	18	19	20	21	22	23	24
26	25	26	27	28	29	30	

7 July : กรกฎาคม							
Week	U	M	T	W	H	F	S
27							1
27	2	3	4	5	6	7	8
28	9	10	11	12	13	14	15
29	16	17	18	19	20	21	22
30	23	24	25	26	27	28	29
31	30	31					

8 August : สิงหาคม							
Week	U	M	T	W	H	F	S
31			1	2	3	4	5
32	6	7	8	9	10	11	12
33	13	14	15	16	17	18	19
34	20	21	22	23	24	25	26
35	27	28	29	30	31		

9 September : กันยายน							
Week	U	M	T	W	H	F	S
35							1 2
36	3	4	5	6	7	8	9
37	10	11	12	13	14	15	16
38	17	18	19	20	21	22	23
39	24	25	26	27	28	29	30

10 October : ตุลาคม							
Week	U	M	T	W	H	F	S
40	1	2	3	4	5	6	7
41	8	9	10	11	12	13	14
42	15	16	17	18	19	20	21
43	22	23	24	25	26	27	28
44	29	30	31				

11 November : พฤศจิกายน							
Week	U	M	T	W	H	F	S
44				1	2	3	4
45	5	6	7	8	9	10	11
46	12	13	14	15	16	17	18
47	19	20	21	22	23	24	25
48	26	27	28	29	30		

12 December : ธันวาคม							
Week	U	M	T	W	H	F	S
48							1 2
49	3	4	5	6	7	8	9
50	10	11	12	13	14	15	16
51	17	18	19	20	21	22	23
52	24	25	26	27	28	29	30
53	31						

วันหยุดประจำปีพุทธศักราช 2566 มหาวิทยาลัยหัวเฉียวเฉลิมพระเกียรติ

วันอาทิตย์ที่ 1 มกราคม 2566	วันขึ้นปีใหม่	วันเสาร์ที่ 3 มิถุนายน 2566	วันอาสาฬหบูชาวันเฉลิมพระชนมพรรษา พระบรมราชินี	วันศุกร์ที่ 13 ตุลาคม 2566	วันคล้ายวันสวรรคต พระบาทสมเด็จพระบรมชนกาธิเบศร
วันจันทร์ที่ 2 มกราคม 2566	ฉลองวันขึ้นปีใหม่	วันจันทร์ที่ 5 มิถุนายน 2566	ฉลองวันวิสาขบูชาวันเฉลิมพระชนมพรรษา พระบรมราชินี	วันจันทร์ที่ 23 ตุลาคม 2566	วันปิยมหาราช
วันเสาร์ที่ 21 มกราคม 2566	วันสุขสันต์	วันศุกร์ที่ 28 กรกฎาคม 2566	วันเฉลิมพระชนมพรรษา พระบาทสมเด็จพระเจ้าอยู่หัว	วันอังคารที่ 5 ธันวาคม 2566	วันคล้ายวันพระบรมราชสมภพ พระบาทสมเด็จพระบรมชนกาธิเบศร
วันอาทิตย์ที่ 22 มกราคม 2566	วันสุขสันต์			วันอาทิตย์ที่ 10 ธันวาคม 2566	วันรัฐธรรมนูญ
วันจันทร์ที่ 6 มีนาคม 2566	วันมาฆบูชา	วันอังคารที่ 1 สิงหาคม 2566	วันอาสาฬหบูชา	วันจันทร์ที่ 11 ธันวาคม 2566	ฉลองวันรัฐธรรมนูญ
วันพฤหัสบดีที่ 6 เมษายน 2566	วันยี่สิบเอ็ด	วันพุธที่ 2 สิงหาคม 2566	วันเข้าพรรษา	วันอาทิตย์ที่ 31 ธันวาคม 2566	วันสิ้นปี
วันพฤหัสบดีที่ 13 เมษายน 2566	วันสงกรานต์	วันศุกร์ที่ 12 สิงหาคม 2566	วันเฉลิมพระชนมพรรษา สมเด็จพระนางเจ้าสิริกิติ์		
วันศุกร์ที่ 14 เมษายน 2566	วันสงกรานต์				
วันเสาร์ที่ 15 เมษายน 2566	วันสงกรานต์	วันจันทร์ที่ 14 สิงหาคม 2566	ฉลองวันเฉลิมพระชนมพรรษา		
วันจันทร์ที่ 17 เมษายน 2566	ฉลองวันสงกรานต์				
วันพฤหัสบดีที่ 4 พฤษภาคม 2566	วันฉัตรมงคล				





พฤษภาคม 2565

สำนักงานทะเบียนและประมวลผล Office of the Registrar

May 2022



คิงส์คัพฟุตบอล

ภาคการศึกษาที่ 2 ปีการศึกษา 2564

Sun - อาทิตย์	Mon - จันทร์	Tue - อังคาร	Wed - พุธ	Thu - พฤหัสบดี	Fri - ศุกร์	Sat - เสาร์
1	2 (2 - 3, 5 - 6, 9 - 13 พ.ค. 65) ป.ตรี สอบปลายภาค 2/64	3 ป.ตรี สอบปลายภาค 2/64	4 วันฉัตรมงคล	5 ป.ตรี สอบปลายภาค 2/64	6 ป.ตรี สอบปลายภาค 2/64	7
8 (ป.โท) วันสุดท้าย การเรียนการสอน ภาค 2/64	9	10	11	12	13 วันพืชมงคล	14 (14 - 15 พ.ค. 65) (ป.โท) สอบปลายภาค 2/64
9 - 20 พ.ค. 65 นศ.(ป.ตรี/ป.โท) หยุดสอบ อ.ชีวีศึกษา						
2 - 3, 5 - 6, 9 - 13 พ.ค. 65 (ป.ตรี) สอบปลายภาค ภาคการศึกษาที่ 2 ปีการศึกษา 2564						
15 วันคล้ายบูชา (ป.โท) สอบปลายภาค 2/64	16 ขณะวันวิสาขบูชา (ป.โท) ปิดภาค 2/64	17 (ป.ตรี) ปิดภาค 2/64 (ป.ตรี/ป.โท) วันสอบ ToEIC 2/64	18 วันคล้ายวันสวรรคต พระบาทสมเด็จพระจุลจอมเกล้าเจ้าอยู่หัว 2/64	19	20 ป.ตรี/ป.โท วันสุดท้าย ส่งผลสอบ 2/64	21 ป.ตรี/ป.โท ตรวจสอบผล การศึกษา 2/64 ผ่าน Internet
9 - 20 พ.ค. 65 นศ.(ป.ตรี/ป.โท) หยุดสอบ อ.ชีวีศึกษา						
17 - 24 พ.ค. 65 (ป.ตรี/ป.โท) ลงทะเบียน 3/64 ผ่าน Internet						
22	23 บริหารของเสภา 2/65	24	25 ป.ตรี(ป.โท) ประมวลผล ลงทะเบียน ภาคฤดูร้อน 2564	26	27	28
26 - 29 พ.ค. 65 (ป.ตรี/ป.โท) ประกาศผลลงทะเบียน ภาคฤดูร้อน 64 นศ.เข้าใบรายงานผลไปชำระเงิน ณ ธนาคารที่กำหนด						
29 วันสุดท้าย ประกาศผล ลงทะเบียน 3/64 นศ.นำไป รายงานต่อชำระเงิน ณ ธนาคาร ที่กำหนด	30 ป.ตรี เปิดภาคฤดูร้อน 2564 ป.ตรี บูรณนิเทศคนใหม่ รหัส 65XXXXX เข้าเรียน 3/64 30 พ.ค. - 2 มิ.ย. 65 ส่งผลการเรียนโดย การสอบคัดเลือก (สำหรับนศ.ใหม่)	31 (31 พ.ค. - 1 มิ.ย. 65) เพิ่มป.ป.เรียนกลุ่มผ่านอินเทอร์เน็ต /ออนไลน์ได้จำนวนนักศึกษา ครึ่งหนึ่ง โดยเสียค่าธรรมเนียม	1	2	3	4





มิถุนายน 2565

สำนักทะเบียนและประมวลผล Office of the Registrar

June 2022



ภาคฤดูร้อน ปีการศึกษา 2564 / ภาคการศึกษาที่ 1 ปีการศึกษา 2565

Sun - อาทิตย์	Mon - จันทร์	Tue - อังคาร	Wed - พุธ	Thu - พฤหัสบดี	Fri - ศุกร์	Sat - เสาร์
29	30	31	1 (31 พ.ค. - 1 มิ.ย. 65) เรียน/ปฏิบัติงานผ่านช่องทางวีดิทัศน์ /ออนไลน์ได้รับคำท้วงติงตัดสินครั้งหนึ่ง โดยเสียค่าธรรมเนียม	2 ลงทะเบียนล่าช้า 3/64 /เรียน/ปฏิบัติงานผ่านวีดิทัศน์ โดยเสียค่าธรรมเนียม	3 วันงดดื่มพระชนมพรรษา พระบรมราชินี	4 (ส.โท) เปิดภาคฤดูร้อน 64 ลงทะเบียนล่าช้า/เรียน-ออนไลน์ผ่านช่องทางวีดิทัศน์ โดยเสียค่าธรรมเนียม ได้รับคำท้วงติงตัดสินครั้งหนึ่ง
5	6	7	8	9	10	11
12	13	14	15	16	17	18
13 - 17 มิ.ย. 65 (ส.วิ.ป.โท) แจ้งขอแจ้งการศึกษา ภาคฤดูร้อน ปีการศึกษา 2564						
13 - 17 มิ.ย. 65 (ส.วิ.ป.โท) ขณะโดยไม่ได้รับคำท้วงติง และไม่มีบันทึก W						
19	20	21	22	23 (ส.ท) 2/65	24	25
20 มิ.ย. - 8 ก.ค. 65 (ส.วิ.ป.โท) ขาดเรียน ๑ สัปดาห์						
20 - 24 มิ.ย. 65 (ส.วิ.ป.โท) ขณะโดยไม่ได้รับคำท้วงติง และไม่มีบันทึก W						
26	27	28	29	30	1	2
20 มิ.ย. - 8 ก.ค. 65 (ส.วิ.ป.โท) ขาดเรียน ๑ สัปดาห์						





มหาวิทยาลัยไรน์-วัล

กรกฎาคม 2565

สำนักทะเบียนและประมวลผล Office of the Registrar

July 2022



ภาคฤดูร้อน ปีการศึกษา 2564 / ภาคการศึกษาที่ 1 ปีการศึกษา 2565

Sun - อาทิตย์	Mon - จันทร์	Tue - อังคาร	Wed - พุธ	Thu - พฤหัสบดี	Fri - ศุกร์	Sat - เสาร์
26	27	28	29	30	1 (ป.ศ./ป.โท) ทุกคน พบอาจารย์ที่ปรึกษา	2
3	4	5	6 วันบริหารการฯ 3/65	7	8	9
20 มิ.ย. - 8 ก.ค. 65 (ป.ศ./ป.โท) ทุกคนพบ อ.ที่ปรึกษา						
10	11	12	13 วันอาสาฬหบูชา	14 วันเข้าพรรษา	15 วันหยุดเพื่อเฉลิมฉลอง ประจำปี 2565	16
17 (ป.โท) วันสุดท้าย การเรียนการสอน 3/64	18 (18 - 22 ก.ค. 65) (ป.โท) ขึ้น-ลงทะเบียนออนไลน์	19 ป.ศ./วิ.สุท.ท้าย การเรียนการสอน 3/64 (ป.โท) ขึ้น-ลงทะเบียนออนไลน์	20 (ป.โท) ขึ้น-ลงทะเบียนออนไลน์	21 (ป.โท) ขึ้น-ลงทะเบียนออนไลน์	22 (ป.โท) ขึ้น-ลงทะเบียนออนไลน์	23 (23 - 24 ก.ค. 65) ป.โท สอนภาคฤดูร้อน 2564
18 ก.ค. - 18 ก.ค. 65 (ป.ศ./ป.โท) ลงทะเบียน 1/65 ผ่าน Internet						
24 ป.โท สอนภาคฤดูร้อน 2564	25 (ป.ศ./ป.โท) ปีใหม่ 3/64 (ป.ศ./ป.โท) วันสอบ 70mc 3/64	26 วันสอบวัดความรู้ที่ทักษะ ความสามารถด้านคอมพิวเตอร์ 3/64	27 (ป.ศ./ป.โท) วันสุดท้าย ส่งผลงานภาคฤดูร้อน 2564	28 วันเฉลิมพระชนมพรรษา พระบาทสมเด็จพระเจ้าอยู่หัว	29 วันหยุดเพื่อเฉลิมฉลอง ประจำปี 2565 (ป.ศ./ป.โท) ตรวจสอบผล การศึกษา 3/64 ผ่าน Internet	30
18 ก.ค. - 18 ก.ค. 65 (ป.ศ./ป.โท) ลงทะเบียน 1/65 ผ่าน Internet						
31	1	2	3	4	5	6
18 ก.ค. - 18 ก.ค. 65 (ป.ศ./ป.โท) ลงทะเบียน 1/65 ผ่าน Internet						





สิงหาคม 2565

สำนักทะเบียนและประมวลผล Office of the Registrar

August 2022



ศึกษาระดับปริญญาตรี

ภาคการศึกษาที่ 1 ปีการศึกษา 2565

Sun - อาทิตย์	Mon - จันทร์	Tue - อังคาร	Wed - พุธ	Thu - พฤหัสบดี	Fri - ศุกร์	Sat - เสาร์
31	1 ปกติ ปฐมนิเทศใหม่ 1/65	2 (ปกติ/โท) ประมวลผลลงทะเบียน ภาค 1/2565	3	4	5	6 ปโท ปฐมนิเทศใหม่ 1/65
18 ส.ค. - 1 ส.ค. 65 (ปกติ/โท) ลงทะเบียน 1/65 ผ่าน internet			3 - 7 ส.ค. 65 (ปกติ/โท) ประกาศลงทะเบียน 1/65 นำใบรายงานผลไปชำระเงิน ณ ธนาคารที่กำหนด			
7 (ปกติ/โท) วันสุดท้ายประกาศลงทะเบียน 1/65 นศ.นำใบรายงานผลไปชำระเงิน ณ ธนาคารที่กำหนด	8 ปกติ เปิดภาค 1/2565 บริหารของศกฯ 3/65	9	10 10 - 11 ส.ค. 65 (ป.ศ.) ตั้งงบประมาณผ่านอินเตอร์เน็ต ออนไลน์ ส่วนนักศึกษาสมัครใหม่ โดยเปิดค่าธรรมเนียม	11	12 วันงดเรียนพระบาทสมเด็จพระวชิรเกล้าเจ้าอยู่หัว	13 (ป.โท) เปิดภาค 1/65 ลงทะเบียนค่าเช่า ที่พัก-หอ-เบสิคก่อนเริ่มค่าธรรมเนียบegin ได้รับค่าหน่วยกิตคืนหรือหนึ่ง
8 - 19 ส.ค. 65 แจ้งย้ายคณะสาขาวิชาการศึกษา (ของลงทะเบียนค่าเช่า) ส่งเอกสารยื่นโดยบุคลากรระดับเล็ก (สำหรับนักศึกษาใหม่)		8 - 19 ส.ค. 65 แจ้งย้ายคณะสาขาวิชาการศึกษา (ของลงทะเบียนค่าเช่า) ส่งเอกสารยื่นโดยบุคลากรระดับเล็ก (สำหรับนักศึกษาใหม่)				
14	15	16	17	18 18 - 19 ส.ค. 65 ลงทะเบียนค่าเช่า 1/65 ตั้งงบประมาณรายวิชาโดย เปิดค่าธรรมเนียม	19	20
8 - 19 ส.ค. 65 แจ้งย้ายคณะสาขาวิชาการศึกษา (ของลงทะเบียนค่าเช่า) ส่งเอกสารยื่นโดยบุคลากรระดับเล็ก (สำหรับนักศึกษาใหม่)		8 - 19 ส.ค. 65 แจ้งย้ายคณะสาขาวิชาการศึกษา (ของลงทะเบียนค่าเช่า) ส่งเอกสารยื่นโดยบุคลากรระดับเล็ก (สำหรับนักศึกษาใหม่)				
21	22	23	24	25	26	27
22 ส.ค. - 2 ก.ย. 65 (ปกติ/โท) ออนไลน์ให้รับกำหนดหน่วยกิต และไม่มีพัก W						
28	29	30	31	1	2	3
22 ส.ค. - 2 ก.ย. 65 (ปกติ/โท) ออนไลน์ให้รับกำหนดหน่วยกิต และไม่มีพัก W						





วิทยาลัยนานาชาติ

กันยายน 2565

สำนักทะเบียนและประมวลผล Office of the Registrar

September 2022



ภาคการศึกษาที่ 1 ปีการศึกษา 2565

Sun - อาทิตย์	Mon - จันทร์	Tue - อังคาร	Wed - พุธ	Thu - พฤหัสบดี	Fri - ศุกร์	Sat - เสาร์
28	29	30	31	1 สกฯ 3/65	2 (ป.ศ.วิ.ป.โท) วันสุดท้าย แจ้งลาพัก ภาค 1/65	3
				22 ส.ค.-2 ก.ย. 65 (ป.ศ.วิ.ป.โท) สอบข้อเขียนได้รับคำแนะนําคัดสอบ และป.ศ.วิ.ป.โท		
4	5 (ป.ศ.วิ.ป.โท) วันจำหน่ายสื่อ นศ.ที่มีใบลงทะเบียน 1/65	6	7	8 🌸 วันไหว้ครู 🌸	9	10
	5 ก.ย. - 14 ต.ค. 65 (ป.ศ.วิ.ป.โท) สอบข้อเขียนได้รับคำแนะนําคัดสอบ และป.ศ.วิ.ป.โท					
	5 - 9 ก.ย. 65 (ป.ศ.วิ.ป.โท) แจ้งขอแจ้งการศึกษา ภาคการศึกษาที่ 1 ปีการศึกษา 2565					
11	12	13	14	15	16	17
	5 ก.ย. - 14 ต.ค. 65 (ป.ศ.วิ.ป.โท) สอบข้อเขียนได้รับคำแนะนําคัดสอบ และป.ศ.วิ.ป.โท					
18	19	20	21 บัณฑิตวิชาการ 4/65	22	23	24 (24 ก.ย. - 2 ต.ค. 65) ป.ศ.วิ. สอบกลางภาค 1/65
	5 ก.ย. - 14 ต.ค. 65 (ป.ศ.วิ.ป.โท) สอบข้อเขียนได้รับคำแนะนําคัดสอบ และป.ศ.วิ.ป.โท					
25	26	27	28	29	30	1
	5 ก.ย. - 14 ต.ค. 65 (ป.ศ.วิ.ป.โท) สอบข้อเขียนได้รับคำแนะนําคัดสอบ และป.ศ.วิ.ป.โท					
	24 ก.ย. - 2 ต.ค. 65 (ป.ศ.วิ.) สอบกลางภาค ภาคการศึกษาที่ 1 ปีการศึกษา 2565					





วิทยาลัยนานาชาติ

ตุลาคม 2565

สำนักทะเบียนและประมวลผล Office of the Registrar

October 2022



ภาคการศึกษาที่ 1 ปีการศึกษา 2565

Sun - อาทิตย์	Mon - จันทร์	Tue - อังคาร	Wed - พุธ	Thu - พฤหัสบดี	Fri - ศุกร์	Sat - เสาร์
25	26	27	28	29	30	1 (1 - 2 ค.ศ. 65) ป.โท สอบกลางภาค 1/65 (24 ก.ย. - 2 ค.ศ. 65) ป.ตรี สอบกลางภาค 1/65
2 (1 - 2 ค.ศ. 65) ป.โท สอบกลางภาค 1/65 รับมูทท้าย ป.ตรี สอบกลางภาค 1/65	3	4	5	6	7	8
5 ก.ย. - 14 ค.ศ. 65 (ป.ตรี/ป.โท) คณะใหม่ได้รับตำแหน่งคณบดี และบัณฑิต พ						
9	10	11	12	13 วันคล้ายวันสวรรคตพระบาทสมเด็จพระบรมชนกาธิเบศรฯ	14 วันหยุดเพื่อเฉลิมฉลองวันคล้ายวันสถาปนา ประจำปี 2565	15
5 ก.ย. - 14 ค.ศ. 65 (ป.ตรี/ป.โท) คณะใหม่ได้รับตำแหน่งคณบดี และบัณฑิต พ						
16	17 บริหารองค์การ 4/65	18	19	20	21	22
23 วันปิยมหาราช	24 จดทะเบียนนิยมนหาฯ	25	26	27	28	29
30	31	1	2	3	4	5



พฤศจิกายน 2565

สำนักทะเบียนและประมวลผล Office of the Registrar

November 2022



ภาคการศึกษาที่ 1 ปีการศึกษา 2565

ตั้งแต่วันที่ 1 ถึง 31 ตุลาคม

Sun - อาทิตย์	Mon - จันทร์	Tue - อังคาร	Wed - พุธ	Thu - พฤหัสบดี	Fri - ศุกร์	Sat - เสาร์
30	31	1	2	3	4	5
6	7	8	9	10 สภา 4/65	11	12
13	14	15	16	17	18	19
20	21	22	23 บัณฑิตวิชาการ 5/65	24	25 (ป.ตรี) วันสุดท้ายการสอบ 1/65	26
21 พ.ค. - 8 ธ.ค. 65 นศ. (ป.ตรี/ป.โท) ขาดสอบ อ.สืบพิทยา						
27 (ป.โท) วันสุดท้าย การเขียนการสอบ 1/65	28	29	30	1	2	3
21 พ.ค. - 8 ธ.ค. 65 นศ. (ป.ตรี/ป.โท) ขาดสอบ อ.สืบพิทยา						
28 พ.ค. - 2 ธ.ค. 65 (ป.ตรี) สอบนำร่อง ภาคการศึกษาที่ 1 ปีการศึกษา 2565						





จันวาคม 2565

สำนักงานทะเบียนและประมวลผล Office of the Registrar

December 2022



ภาคการศึกษาที่ 1 ปีการศึกษา 2565

Sun - อาทิตย์	Mon - จันทร์	Tue - อังคาร	Wed - พุธ	Thu - พฤหัสบดี	Fri - ศุกร์	Sat - เสาร์
27	28	29	30	1	2	3
				21 พ.ย. - 23 ธ.ค. 65 นศ. (ป.ส./ป.โท) หยุดสอบ อ.ชิบิกากา		
				28 พ.ย.-2 ธ.ค. 65 (ป.ส.) สอบปลายภาค ภาคการศึกษาที่ 1 ปีการศึกษา 2565		
4	5 งดศึกษาวันพระบรมราชสมภพพระบาทสมเด็จพระบรมชนกาธิเบศร	6	7	8	9	10 งดเรียนวันบุญ (10 - 11 ธ.ค.65) ป.โท สอบปลายภาค 1/65
		21 พ.ย. - 23 ธ.ค. 65 นศ. (ป.ส./ป.โท) หยุดสอบ อ.ชิบิกากา				
		6 - 9 และ 13 ธ.ค. 65 (ป.ส.) สอบปลายภาค ภาคการศึกษาที่ 1 ปีการศึกษา 2565				
		8 - 22 ธ.ค. 65 (ป.ส./ป.โท) งดเรียน 2/65 ผ่าน Internet				
11 ป.โท สอบปลายภาค 1/65	12 งดเรียนวันรัฐธรรมนูญ (ป.โท) อีภาค 1/65	13 (ป.ส.) วันสุดท้ายสอบ ปลายภาค 1/65 (ป.ส.) สอบ ToEIC 1/65 (ป.โท) ขึ้น-ลงทะเบียนคนโท	14 (ป.ส.) อีภาค 1/65 วันสอบวัดความรู้ Comp. 1/65 (13 - 14 ธ.ค.65) (ป.โท) ขึ้น-ลงทะเบียนคนโท	15 วันสอบวัดความรู้ Comp. 1/65 (ป.โท) ขึ้น-ลงทะเบียนคนโท	16 (ป.โท) ขึ้น-ลงทะเบียนคนโท	17
		8 - 22 ธ.ค. 65 (ป.ส./ป.โท) งดเรียน 2/65 ผ่าน Internet				
18	19	20 (ป.ส./ป.โท) วันสุดท้ายส่งผลสอบ 1/65	21 (ป.ส./ป.โท) ตรวจสอบผลการศึกษากา 1/65 ผ่าน Internet	22	23 (ป.ส./ป.โท) ประมวลผลลงทะเบียน 2/65	24 (24 - 28 ธ.ค. 65) ป.ส./ป.โท ประกาศผลลงทะเบียน 2/64 นศ.นำใบรายงานผลไปชำระเงิน ณ ธนาคารที่กำหนด
		8 - 22 ธ.ค. 65 (ป.ส./ป.โท) งดเรียน 2/65 ผ่าน Internet				
25	26	27	28	29	30 งดหยุดเพื่อเฉลิมฉลองปี 2565	31 วันสิ้นปี
24 - 28 ธ.ค. 65 (ป.ส./ป.โท) ประกาศผลลงทะเบียน 2/65 นศ. นำใบรายงานผลไปชำระเงิน ณ ธนาคารที่กำหนด						



มกราคม 2566

สำนักทะเบียนและประมวลผล Office of the Registrar

January 2023

ภาคการศึกษาที่ 2 ปีการศึกษา 2565



ศูนย์พัฒนาระบบข้อมูล



Sun - อาทิตย์	Mon - จันทร์	Tue - อังคาร	Wed - พุธ	Thu - พฤหัสบดี	Fri - ศุกร์	Sat - เสาร์
1 วันขึ้นปีใหม่	2 ขอสงวนวันขึ้นปีใหม่	3 ป.ศ.วิ. เปิดภาค 2/65	4	5 5 - 6 ม.ค. 66 (ป.ศ.วิ.) เริ่มนับเรียนกลุ่มผ่านอินเตอร์เน็ต ตอนไม่ได้รับสำเนาทะเบียนนักเรียน โดยเสียค่าธรรมเนียม	6	7 (ป.โท) เปิดภาค 2/65 ลงทะเบียนเข้าซ้ำ เริ่ม-ตอน-แปลเรียนกลุ่ม เสียค่าธรรมเนียม ได้รับสำเนาทะเบียนนักเรียน
3 - 13 ม.ค. 66 แจ้งย้ายคณะสาขาวิชาการศึกษาอบรม (รวมลงทะเบียนเข้าซ้ำ) ส่งเอกสารเรียนโอนโดยกรมสอบคัดเลือก (สำหรับนักศึกษาใหม่)						
8	9	10	11	12 12 - 13 ม.ค. 66 ลงทะเบียนเข้าซ้ำ 2/65 เริ่มนับเรียนกลุ่มผ่านอินเตอร์เน็ต โดยเสียค่าธรรมเนียม	13	14
3 - 13 ม.ค. 66 แจ้งย้ายคณะสาขาวิชาการศึกษาอบรม (รวมลงทะเบียนเข้าซ้ำ) ส่งเอกสารเรียนโอนโดยกรมสอบคัดเลือก (สำหรับนักศึกษาใหม่)						
15	16	17	18	19	20	21 วันทศุขขึ้น
16 - 27 ม.ค. 66 (ป.ศ.วิ.ป.โท) ตอนใดก็ได้ได้รับสำเนาทะเบียน และฉบับบันทึก W						
22 วันทศุขขึ้น	23	24	25	26	27 (ป.ศ.วิ.ป.โท) วันสุดท้ายจนถึงภาค 2/65	28
16 - 27 ม.ค. 66 (ป.ศ.วิ.ป.โท) ตอนใดก็ได้ได้รับสำเนาทะเบียน และฉบับบันทึก W						
29	30 (ป.ศ.วิ.ป.โท) วันจำหน่ายข้อ นศ.ที่มีรายได้ลงทะเบียน 2/65	31	1	2	3	4
30 ม.ค. - 16 มี.ค. 66 (ป.ศ.วิ.ป.โท) ตอนใดก็ได้ได้รับสำเนาทะเบียน และฉบับบันทึก W						



กุมภาพันธ์ 2566

สำนักทะเบียนและประมวลผล Office of the Registrar

February 2023

ภาคการศึกษาที่ 2 ปีการศึกษา 2565



Sun - อาทิตย์	Mon - จันทร์	Tue - อังคาร	Wed - พุธ	Thu - พฤหัสบดี	Fri - ศุกร์	Sat - เสาร์
29	30	31	1	2	3	4
			30 ม.ค. - 14 มี.ค. 66 (ป.ส./ป.โท) ตอนโดยไม่ได้รับหน่วยกิตคืน และบันทึก W			
5	6	7	8	9	10	11
30 ม.ค. - 14 มี.ค. 66 (ป.ส./ป.โท) ตอนโดยไม่ได้รับหน่วยกิตคืน และบันทึก W						
12	13	14	15	16	17 (คือมอญ) พิธีประกาศ ปริญญาบัตร ปีการศึกษา 2564	18 (คือมอญ) พิธีประกาศ ปริญญาบัตร ปีการศึกษา 2564
30 ม.ค. - 14 มี.ค. 66 (ป.ส./ป.โท) ตอนโดยไม่ได้รับหน่วยกิตคืน และบันทึก W						
19 พิธีประกาศปริญญาบัตร ปีการศึกษา 2564	20	21	22	23	24	25 (25 - 26 ก.พ. 66) (ป.โท) สอบกลางภาค 2/65 (25 ก.พ. - 5 มี.ค. 66) ป.ค. สอบกลางภาค 2/65
20 - 24 ก.พ. 66 (ป.ส./ป.โท) แจ้งขอรับแจ้งการศึกษา ภาคการศึกษาที่ 2 ปีการศึกษา 2565						
30 ม.ค. - 10 มี.ค. 66 (ป.ส./ป.โท) ตอนโดยไม่ได้รับหน่วยกิตคืน และบันทึก W						
26 (ป.โท) สอบกลางภาค 2/65	27	28	1	2	3	4
30 ม.ค. - 14 มี.ค. 66 (ป.ส./ป.โท) ตอนโดยไม่ได้รับหน่วยกิตคืน และบันทึก W						
25 ก.พ. - 5 มี.ค. 66 (ป.ค.) สอบกลางภาค ภาคการศึกษาที่ 2 ปีการศึกษา 2565						





วิทยาลัยนานาชาติ

มีนาคม 2566

สำนักทะเบียนและประมวลผล Office of the Registrar

March 2023



ภาคการศึกษาที่ 2 ปีการศึกษา 2565

Sun - อาทิตย์	Mon - จันทร์	Tue - อังคาร	Wed - พุธ	Thu - พฤหัสบดี	Fri - ศุกร์	Sat - เสาร์
26	27	28	1	2	3	4
			30 ม.ค. - 14 มี.ค. 66 (ป.ศ./ป.ท) สอบโดยไม่มีรับทำหน่วยกิตคืน และรับตัด พ			
			25 ก.พ. - 5 มี.ค. 66 (ป.ศ.) สอบกลางภาค ภาคการศึกษาที่ 2 ปีการศึกษา 2565			
5 วันสุดท้าย ป.ศ. สอบกลางภาค 2/65	6 วันทวงบุญชา	7	8	9	10	11
			30 ม.ค. - 14 มี.ค. 66 (ป.ศ./ป.ท) สอบโดยไม่มีรับทำหน่วยกิตคืน และรับตัด พ			
12	13	14	15	16	17	18
			30 ม.ค. - 14 มี.ค. 66 (ป.ศ./ป.ท) สอบโดยไม่มีรับทำหน่วยกิตคืน และรับตัด พ			
19	20	21	22	23	24	25
26	27	28	29	30	31	1





เมษายน 2566

สำนักทะเบียนและประมวลผล Office of the Registrar

April 2023



เว็บไซต์: www.hochschule-owl.de

ภาคการศึกษาที่ 2 ปีการศึกษา 2565

Sun - อาทิตย์	Mon - จันทร์	Tue - อังคาร	Wed - พุธ	Thu - พฤหัสบดี	Fri - ศุกร์	Sat - เสาร์
26	27	28	29	30	31	1
2	3	4	5	6 วันจักรี	7	8
9	10	11	12	13 วันสงกรานต์	14 วันสงกรานต์	15
16	17 ขลงขวันสงกรานต์	18	19	20	21	22
23	24	25	26	27	28 ป.ตรี วันสุดท้าย การเรียนการสอน 2/65	29
30 (ป.โท) วันสุดท้าย การเรียนการสอน ภาค 2/65	1	2	3	4	5	6



พฤษภาคม 2566

สำนักทะเบียนและประมวลผล Office of the Registrar

May 2023



ภาคการศึกษาที่ 2 ปีการศึกษา 2565

Sun - อาทิตย์	Mon - จันทร์	Tue - อังคาร	Wed - พุธ	Thu - พฤหัสบดี	Fri - ศุกร์	Sat - เสาร์
30	1	2	3	4 วันฉัตรมงคล	5 ป.ตรี สอบปลายภาค 2/65	6 (6 - 7 พ.ค. 66) (ป.โท) สอบปลายภาค 2/65
1 - 3, 5, 8 - 12 พ.ค. 66 (ป.ตรี) สอบปลายภาค ภาคการศึกษาที่ 2 ปีการศึกษา 2565						
7 (ป.โท) สอบปลายภาค 2/65	8 (ป.โท) อีลภาค 2/65	9	10	11	12	13
8 - 19 พ.ค. 66 นศ (ป.ศ./ป.โท) ขุดถนน อ. ต. เชียง						
1 - 3, 5, 8 - 12 พ.ค. 66 (ป.ตรี) สอบปลายภาค ภาคการศึกษาที่ 2 ปีการศึกษา 2565						
14	15 (ป.ตรี) อีลภาค 2/65 (ป.ศ./ป.โท) วันสอบ Toxic 2/65	16 วันสอบวัดความรู้ Comp. 2/65	17 วันสอบวัดความรู้ Comp. 2/65	18	19 ป.ศ./ป.โท วันสุดท้าย ส่งผลงาน 2/65	20 ป.ศ./ป.โท ตรวจสอบผลการ การศึกษา 2/65 ผ่าน Internet
16 - 23 พ.ค. 66 (ป.ศ./ป.โท) ลงทะเบียน 3/65 ผ่าน Internet						
8 - 19 พ.ค. 66 นศ (ป.ศ./ป.โท) ขุดถนน อ. ต. เชียง						
21	22 ป.ตรี ปฐมวัยเทคโนโลยี รหัส 66XXXX (เข้าเรียน 3/65) (22 - 26 ธ.ค. 66) (ป.โท) ขึ้นลงทะเบียนเทคโนโลยี	23 (ป.โท) ขึ้นลงทะเบียนเทคโนโลยี	24 ป.ศ./ป.โท)ประมวลผลลงทะเบียน ภาคฤดูร้อน 2565 (ป.โท) ขึ้นลงทะเบียนเทคโนโลยี	25 (ป.โท) ขึ้นลงทะเบียนเทคโนโลยี	26 (ป.โท) ขึ้นลงทะเบียนเทคโนโลยี	27 ป.โท เปิดภาค 3/65 ลงทะเบียนเข้าชั้น/เพิ่ม-ถอน-เปลี่ยนกลุ่ม เนื้อหาธรรมะเขียน-ได้รับค่าหน่วยกิตคืนครึ่งหนึ่ง
16 - 23 พ.ค. 66 (ป.ศ./ป.โท) ลงทะเบียน 3/65 ผ่าน Internet			25 - 28 พ.ค. 66 (ป.ศ./ป.โท) ประกาศผลลงทะเบียน ภาคฤดูร้อน 65 นำใบแจ้งเรียนแก่อาจารย์เรียน ณ สถานที่ที่กำหนด			
28 วันสุดท้าย ประกาศผลลงทะเบียน 3/65 นศ. นำใบรายงานผลการประเมิน ณ อาคารที่กำหนด	29 ป.ตรี เปิดภาคฤดูร้อน 2565	30	31	1	2	3
			30 - 31 พ.ค. 66 (ป.ศ./ป.โท) เริ่มเปิดเทอมผ่านอินเทอร์เน็ตออนไลน์สำหรับตัวนำ/นักศึกษา/ศิษย์เก่า โดยเปิดค่าธรรมเนียม			
- 29 พ.ค. - 2 มิ.ย. 66 ส่งผลการเรียนโดยทางระบบอัตโนมัติ (สำหรับป.ศ./ป.โท)						





มหาวิทยาลัยโบชูม

มิถุนายน 2566

สำนักทะเบียนและประมวลผล Office of the Registrar

June 2023



ภาคฤดูร้อน 2565

Sun - อาทิตย์	Mon - จันทร์	Tue - อังคาร	Wed - พุธ	Thu - พฤหัสบดี	Fri - ศุกร์	Sat - เสาร์
28	29	30	31	1	2 ลงทะเบียนค่าฯ 3/65 เริ่มรับใบโอนค่าหน่วยกิต โดยเสียค่าธรรมเนียม	3 วันวิสาขบูชา/ วันเฉลิมพระชนมพรรษา พระบรมราชาธิ
				29 พ.ค. - 2 มิ.ย. 66 สัปดาห์เรียน โดการสอบคัดเลือก (สำหรับจบ โข)		
4	5 ชุดเจริญวิสาขบูชา/ วันเฉลิมพระชนมพรรษา พระบรมราชาธิ	6	7	8	9	10
11	12	13	14	15	16	17
	12 - 16 มิ.ย. 66 (ส.ป.ป.โ) แจ้งผลดำเนินการศึกษา ภาคฤดูร้อน ปีการศึกษา 2565					
	12 - 16 มิ.ย. 66 (ส.ป.ป.โ) ขณะโดยยังไม่ได้รับค่าหน่วยกิตคืน และยังไม่บันทึก W					
18	19	20	21	22	23	24
	19 - 23 มิ.ย. 66 (ส.ป.ป.โ) ขณะโดยยังไม่ได้รับค่าหน่วยกิตคืน และยังไม่บันทึก W					
25	26	27	28	29	30	1





วิทยาลัยนานาชาติ

กรกฎาคม 2566

สำนักทะเบียนและประมวลผล Office of the Registrar

July 2023



ภาคฤดูร้อน 2565

Sun - อาทิตย์	Mon - จันทร์	Tue - อังคาร	Wed - พุธ	Thu - พฤหัสบดี	Fri - ศุกร์	Sat - เสาร์
25	26	27	28	29	30	1
2	3	4	5	6	7	8
9	10	11	12	13	14	15
16 (ป.โท) วันสุดท้าย การเรียนการสอน 3/65	17	18 ป.ตรี วันสุดท้าย การเรียนการสอน 3/65	19	20	21	22 (22 - 23 ก.ค. 66) ป.โท สอบภาคฤดูร้อน 2565
19 - 21 ก.ค. 66 ป.ตรี สอบภาคฤดูร้อน 2565						
23 ป.โท สอบภาคฤดูร้อน 2565	24(ป.ตรี/ป.โท) ปีตลาด 3/65 เปิดใบป.โทวันสอบ ToEIC 3/65	25 วันสอบวิศวกรรมฯ Comp. 3/65	26 วันสอบวิศวกรรมฯ Comp. 3/65	27 (ป.ตรี/ป.โท) วันสุดท้าย ส่งผลงานภาคฤดูร้อน 2565	28 วันเฉลิมพระชนมพรรษา พระบาทสมเด็จพระเจ้าอยู่หัวฯ	29
30	31	1	2	3	4	5





คิงด้อมบึงฉลวย

สิงหาคม 2566

สำนักทะเบียนและประมวลผล Office of the Registrar

August 2023



ภาคการศึกษาที่ 1 ปีการศึกษา 2566

Sun - อาทิตย์	Mon - จันทร์	Tue - อังคาร	Wed - พุธ	Thu - พฤหัสบดี	Fri - ศุกร์	Sat - เสาร์
30	31	1 วันอาสาฬหบูชา	2 วันเข้าพรรษา	3	4	5
6	7 ปกติ เปิดภาค 1/2566	8	9	10	11	12 วันเฉลิมพระชนมพรรษาสมเด็จพระนางเจ้าสิริกิติ์
13	14 ขุดเซววันเฉลิมพระชนมพรรษาสมเด็จพระนางเจ้าสิริกิติ์	15	16	17	18	19
20	21	22	23	24	25	26
27	28	29	30	31	1	2



ภาพชุดนักศึกษาพิธีการ



ภาพเครื่องแต่งกายชุดครุย



